



ПАМЯТНИКЪ

КНИЖКА

РОДСТВЕННИКЪ

ПИСЬМЪ

№ 1639

ПАМЯТНАЯ
КНИЖКА
ГРОДНЕНСКОЙ ГУБЕРНИИ
НА 1889 ГОДЪ.

Пр 1095

Библиотека Гродненской Мужской Гимназии		
		

ДУК "Гродзенская абласная
навуковая бібліятэка
імя Я.Ф. Карскага
1Be інв. № 128528

9(с361)

~~158~~

П-15

Год изд.
Рез. ценз.
1 крайная ад. литературы

ПАМЯТНАЯ

КНИЖКА

ГРОДНЕНСКОЙ ГУБЕРНИИ

НА 1889 ГОДЪ.

АДРЕСЪ - КАЛЕНДАРЬ

И

СТАТИСТИЧЕСКО-СПРАВОЧНЫЯ СЪВѢДѢНІЯ.



(Печатано по постановлению Губернскаго Статистическаго Комитета.)



ГРОДНА.

Типографія Губернскаго Правленія.

1888.

Губ. Гродненская областная
Библиотека им. Я.С.Савича
Аддзел краязнаўчых

нет
стр. 133-136
М.Оч. 82

7

О Г Л А В Л Е Н І Е.

	Стр.
Мѣсяцесловъ на 1889 годъ	I
Россійско-И м п е р а т о р с к і й д о м ъ	1
Правительственныя учрежденія	3
Управленіе генераль-губернатора	17

Г Р А Ж Д А Н С К О Е В Ъ Д О М С Т В О.

М. В. Д.

Управленіе губернатора	22
Губернское правленіе	23
Губернское по крестьянскимъ дѣламъ присутствіе	27
Коммисія народнаго продовольствія	—
Особое присутствіе объ улучшеніи быта православнаго духовенства	28
Церковно-строительное присутствіе	—
Губернскій распорядительный комитетъ	—
Губернскій статистическій комитетъ	29
Приказъ общественнаго призрѣнія	30
Губернское по воинской повинности присутствіе	—
Губернскій комитетъ общества попечительнаго о тюрьмахъ	—
Дворянское депутатское собраніе	31
Управленіе Гродненскаго почтово-телеграфнаго округа	32
Губернская почтовая контора	33
Коммисія по заготовкѣ арестантской одежды, бѣлья и обуви хозяйственнымъ способомъ	34
Комитеты: общественнаго здравія и оспенные	—
Гродненская губернская санитарная коммисія	35

Г. К.

Контрольная палата	35
------------------------------	----

М. Ф.

Казенная палата	36
Податные инспекторы	38
Губернское податное присутствие	39
Губернское казначейство	—
Гродненское отделение Государственного банка	40
Вѣлостокское отделение Государственного банка	41
Гродненское отделение крестьянского поземельного банка	42
Губернское акцизное управление	—
Губернское по питейнымъ дѣламъ присутствие	43
Фабричная инспекція Виленскаго округа	44

М. Г. И.

Управление государственными имуществами	44
---	----

М. Ю.

Гродненскій окружной судъ	45
Судебные пристава	47
Судебные разсыльные	48
Судебные слѣдователи	—
Нотариусы	49
Прокурорскій надзоръ	50

М. Н. П.

Гродненская классическая гимназія	51
Дирекція народныхъ училищъ	52

В. И. М.

Вѣлостокскій институтъ благородныхъ дѣвицъ	53
Гродненская женская гимназія	56

Губернское по городскимъ дѣламъ присутствіе	58
Гродненское православное Софійское братство, учрежденное въ пам. мученика Царя-Освободителя	—
Гродненское мѣстное управленіе Россійскаго общества „Крас- наго Креста“	—
Гродненское благотворительное общество	59

~~~~~

### Въ Гродненскомъ уѣздѣ.

|                                                                                                               |    |
|---------------------------------------------------------------------------------------------------------------|----|
| Предводитель дворянства . . . . .                                                                             | 59 |
| Съѣздъ мировыхъ посредниковъ . . . . .                                                                        | 60 |
| Дворянская опека . . . . .                                                                                    | —  |
| Городское полицейское управленіе . . . . .                                                                    | —  |
| Начальникъ тюремнаго замка . . . . .                                                                          | 61 |
| Уѣздное полицейское управленіе . . . . .                                                                      | —  |
| Уѣздное по воинской повинности присутствіе . . . . .                                                          | 62 |
| Распорядительный комитетъ . . . . .                                                                           | 63 |
| Уѣздный временный комитетъ по надзору за помѣщеніемъ<br>для арестуемыхъ по приговору мировыхъ судей . . . . . | —  |
| Уѣздная дорожная коммисія . . . . .                                                                           | —  |
| Коммисія по составленію очередныхъ списковъ присяж-<br>ныхъ засѣдателей . . . . .                             | —  |
| Коммисія по установленію справочныхъ цѣнъ на фуражъ<br>и припасы продовольствія . . . . .                     | 64 |
| Временная оцѣночная коммисія . . . . .                                                                        | —  |
| Комитетъ общественнаго здравія . . . . .                                                                      | —  |
| Уѣздная санитарная коммисія . . . . .                                                                         | —  |
| Совѣтъ Гродненской городской лечебницы . . . . .                                                              | 65 |
| Врачи: старшій и младшій окружной лечебницы, уѣздный<br>и сельскій, повивальная бабка . . . . .               | —  |
| Смотритель богоугодныхъ заведеній . . . . .                                                                   | —  |
| Уѣздный землемѣръ . . . . .                                                                                   | 66 |
| Друскенинское почтово-телеграфное отдѣленіе . . . . .                                                         | —  |
| Лунненское почтово-телеграфное отдѣленіе . . . . .                                                            | —  |
| Городская управа . . . . .                                                                                    | —  |
| Общественный раввицъ . . . . .                                                                                | 67 |
| Мѣщанскія управы . . . . .                                                                                    | —  |

|                                                          |    |
|----------------------------------------------------------|----|
| Мѣщанскія общественныя управленія . . . . .              | 67 |
| Гродненская ремесленная управа . . . . .                 | —  |
| Уѣздное податное присутствіе . . . . .                   | 68 |
| Акцизное управленіе, 1-й округъ . . . . .                | —  |
| Уѣздное по питейнымъ дѣламъ присутствіе . . . . .        | 69 |
| Лѣвничіе . . . . .                                       | —  |
| Сѣздъ мировыхъ судей . . . . .                           | —  |
| Гродненскій сиротскій судъ . . . . .                     | 70 |
| Еврейское училище, первоначальное одноклассное . . . . . | —  |

~~~~~

Въ Сокольскомъ уѣздѣ.

Сѣздъ мировыхъ посредниковъ	71
Уѣздное полицейское управленіе	—
Уѣздное по воинской повинности присутствіе	72
Распорядительный комитетъ	—
Коммисія по установленію справочныхъ цѣнъ на фуражъ и принасы продовольствія	—
Уѣздная санитарная коммисія	—
Врачи: городской, уѣздный, участковый сельскій, уѣздная повивальная бабка	73
Смотритель городской больницы	—
Уѣздный землемѣръ	—
Почтовая контора	—
Городская управа	—
Общественный раввинъ	74
Мѣщанскія управы	—
Упрощенныя общественныя мѣщанскія управленія	—
Сокольская ремесленная управа	—
Уѣздное казначейство	—
Уѣздное податное присутствіе	75
Уѣздное по питейнымъ дѣламъ присутствіе	—
Лѣвничіе	—
Сѣздъ мировыхъ судей	—
Сиротскіе суды	76
Уѣздное училище	—

~~~~~

## Въ Бѣлостокскомъ уѣздѣ.

|                                                                                                               |    |
|---------------------------------------------------------------------------------------------------------------|----|
| Бѣлостоко-Сокольскій предводитель дворянства . . . . .                                                        | 76 |
| Бѣлостоко-Сокольскій съѣздъ мировыхъ посредниковъ . . . . .                                                   | 77 |
| Дворянская опека . . . . .                                                                                    | —  |
| Городское полицейское управленіе . . . . .                                                                    | 78 |
| Уѣздное полицейское управленіе . . . . .                                                                      | —  |
| Уѣздное по воинской повинности присутствіе . . . . .                                                          | 79 |
| Распорядительный комитетъ . . . . .                                                                           | —  |
| Уѣздное тюремное отдѣленіе . . . . .                                                                          | —  |
| Уѣздный временный комитетъ по надзору за помѣщеніемъ<br>для арестуемыхъ по приговору мировыхъ судей . . . . . | 80 |
| Бѣлостоко-Сокольская уѣздная дорожная коммисія . . . . .                                                      | —  |
| Коммисія по составленію очередныхъ списковъ присяжныхъ<br>засѣдателей . . . . .                               | —  |
| Коммисія по установленію справочныхъ цѣнъ на фуражъ и<br>принасы продовольствія . . . . .                     | —  |
| Комитетъ общественнаго здравія . . . . .                                                                      | 81 |
| Уѣздная санитарная коммисія . . . . .                                                                         | —  |
| Врачи: городской, уѣздный, участковые сельскіе, повивальная<br>бабка и смотритель окружн. лечебницы . . . . . | —  |
| Уѣздный землемѣръ . . . . .                                                                                   | —  |
| Почтово-телеграфная контора . . . . .                                                                         | 82 |
| Бѣлостокская Городская управа . . . . .                                                                       | —  |
| Общественный равнинъ . . . . .                                                                                | —  |
| Суражская городская управа . . . . .                                                                          | 83 |
| Помощникъ общественнаго равнина . . . . .                                                                     | —  |
| Мѣщанскія управы . . . . .                                                                                    | —  |
| Упрощенныя мѣщанскія общественныя управленія . . . . .                                                        | —  |
| Мѣщанскія общественныя управленія . . . . .                                                                   | —  |
| Бѣлостокская ремесленная управа . . . . .                                                                     | 84 |
| Уѣздное казначейство . . . . .                                                                                | —  |
| Уѣздное податное присутствіе . . . . .                                                                        | —  |
| Акцизное управленіе, 2-й округъ . . . . .                                                                     | —  |
| Уѣздное по питейнымъ дѣламъ присутствіе . . . . .                                                             | 85 |
| Лѣвничій . . . . .                                                                                            | —  |
| Бѣлостоко-Сокольскій съѣздъ мировыхъ судей . . . . .                                                          | 86 |

|                                                                                  |    |
|----------------------------------------------------------------------------------|----|
| Сиротскіе суды . . . . .                                                         | 87 |
| Реальное училище . . . . .                                                       | —  |
| Вѣлостокское мѣстное управленіе Россійскаго общества „Краснаго Креста“ . . . . . | 89 |

### Въ Бѣльскомъ уѣздѣ.

|                                                                                                            |    |
|------------------------------------------------------------------------------------------------------------|----|
| Предводитель дворянства . . . . .                                                                          | 89 |
| Съѣздъ мировыхъ посредниковъ . . . . .                                                                     | —  |
| Дворянская опека . . . . .                                                                                 | —  |
| Уѣздное полицейское управленіе . . . . .                                                                   | 90 |
| Уѣздное по воинской повинности присутствіе . . . . .                                                       | 91 |
| Уѣздный распорядительный комитетъ . . . . .                                                                | —  |
| Уѣздное тюремное отдѣленіе . . . . .                                                                       | —  |
| Уѣздный временный комитетъ по надзору за помѣщеніемъ для арестуемыхъ по приговору мировыхъ судей . . . . . | 91 |
| Бѣльская уѣздная дорожная коммисія . . . . .                                                               | —  |
| Коммисія по составленію очередныхъ списковъ присяжныхъ засѣдателей . . . . .                               | 92 |
| Коммисія по установленію справочныхъ цѣнъ на фуражъ и припасы продовольствія . . . . .                     | —  |
| Комитетъ общественнаго здравія . . . . .                                                                   | —  |
| Уѣздная санитарная коммисія . . . . .                                                                      | —  |
| Врачи: городской, уѣздный, участковые сельскіе, повивальная бабка и смотритель больницы . . . . .          | 93 |
| Уѣздный землѣмеръ . . . . .                                                                                | 93 |
| Почтово-телеграфная контора . . . . .                                                                      | —  |
| Городская управа . . . . .                                                                                 | —  |
| Общественный равнищъ . . . . .                                                                             | 94 |
| Мѣщанскія управы . . . . .                                                                                 | —  |
| Упрощенныя общественныя мѣщанскія управленія . . . . .                                                     | —  |
| Мѣщанскія общественныя управленія . . . . .                                                                | —  |
| Ремесленныя управы . . . . .                                                                               | 95 |
| Уѣздное казначейство . . . . .                                                                             | —  |
| Уѣздное податное присутствіе . . . . .                                                                     | —  |
| Уѣздное по нитейнымъ дѣламъ присутствіе . . . . .                                                          | —  |
| Лѣсничій . . . . .                                                                                         | 96 |



|                                 |    |
|---------------------------------|----|
| Съѣздъ мировыхъ судей . . . . . | 96 |
| Сиротскіе суды . . . . .        | 97 |
| Уѣздное училище . . . . .       | —  |

### Бъ Брестскомъ уѣздѣ.

|                                                                                                                      |     |
|----------------------------------------------------------------------------------------------------------------------|-----|
| Предводитель дворянства . . . . .                                                                                    | 98  |
| Бресто-Вѣльскій съѣздъ мировыхъ посредниковъ . . . . .                                                               | —   |
| Дворянская опека . . . . .                                                                                           | 99  |
| Городское полицейское управленіе . . . . .                                                                           | —   |
| Уѣздное полицейское управленіе . . . . .                                                                             | 100 |
| Уѣздное по воинской повинности присутствіе . . . . .                                                                 | 101 |
| Распорядительный комитетъ . . . . .                                                                                  | —   |
| Уѣздное тюремное отдѣленіе . . . . .                                                                                 | —   |
| Уѣздный временный комитетъ по надзору за помѣщеніемъ<br>для арестуемыхъ по приговору мировыхъ судей . . . . .        | —   |
| Брестская уѣздная дорожная коммисія . . . . .                                                                        | 102 |
| Коммисія по составленію очередныхъ списковъ присяжныхъ<br>засѣдателей . . . . .                                      | —   |
| Коммисія по установленію справочныхъ цѣвъ на фуражъ<br>и принасы продовольствія . . . . .                            | —   |
| Комитетъ общественнаго здравія . . . . .                                                                             | —   |
| Уѣздная санитарная коммисія . . . . .                                                                                | —   |
| Врачи: городской, уѣздный, участковые сельскіе, ветеринар-<br>ный, повивальная бабка и смотритель больницы . . . . . | 103 |
| Уѣздный землемѣръ . . . . .                                                                                          | —   |
| Почтовая контора . . . . .                                                                                           | —   |
| Телеграфная станція . . . . .                                                                                        | 104 |
| Брестское въ крѣпости почтово-телеграфное отдѣленіе . . . . .                                                        | —   |
| Высоко-Литовское почтово-телеграфное отдѣленіе . . . . .                                                             | —   |
| Городская управа . . . . .                                                                                           | —   |
| Общественный равнищъ . . . . .                                                                                       | 105 |
| Мѣщанскія управы . . . . .                                                                                           | —   |
| Брестская ремесленная управа . . . . .                                                                               | —   |
| Уѣздное казначейство . . . . .                                                                                       | —   |
| Уѣздное податное присутствіе . . . . .                                                                               | 106 |

|                                                   |     |
|---------------------------------------------------|-----|
| Акцизное управленіе, 4-й округъ . . . . .         | 106 |
| Уѣздное по питейнымъ дѣламъ присутствіе . . . . . | 107 |
| Лѣсничій . . . . .                                | —   |
| Сѣздъ мировыхъ судей . . . . .                    | —   |
| Брестскій сиротскій судъ . . . . .                | 108 |
| Прогимназія . . . . .                             | —   |
| Одноклассное еврейское училище . . . . .          | 109 |

### Въ Кобринскомъ уѣздѣ.

|                                                                                                               |           |
|---------------------------------------------------------------------------------------------------------------|-----------|
| Предводитель дворянства . . . . .                                                                             | 110       |
| Сѣздъ мировыхъ посредниковъ . . . . .                                                                         | —         |
| Дворянская опека . . . . .                                                                                    | —         |
| Уѣздное полицейское управленіе . . . . .                                                                      | —         |
| Уѣздное по воинской повинности присутствіе . . . . .                                                          | 111       |
| Уѣздный распорядительный комитетъ . . . . .                                                                   | 112       |
| Уѣздное тюремное отдѣленіе . . . . .                                                                          | —         |
| Уѣздный временный комитетъ по надзору за помѣщеніемъ<br>для арестуемыхъ по приговору мировыхъ судей . . . . . | —         |
| Кобринская уѣздная дорожная коммисія . . . . .                                                                | —         |
| Коммисія по составленію очередныхъ списковъ присяжныхъ<br>засѣдателей . . . . .                               | 113       |
| Коммисія по установленію справочныхъ цѣнъ на фуражъ и<br>припасы продовольствія . . . . .                     | —         |
| Комитетъ общественнаго здравія . . . . .                                                                      | —         |
| Уѣздная санитарная коммисія . . . . .                                                                         | —         |
| Врачи: городской, уѣздный, участковые сельскіе и вете-<br>ринарный . . . . .                                  | 113 и 114 |
| Уѣздный землемѣръ . . . . .                                                                                   | —         |
| Почтово-телеграфная контора . . . . .                                                                         | —         |
| Кобринская Городская управа . . . . .                                                                         | —         |
| Общественный раввинъ . . . . .                                                                                | —         |
| Мѣщанскія управы . . . . .                                                                                    | 115       |
| Кобринская ремесленная управа . . . . .                                                                       | —         |
| Уѣздное казначейство . . . . .                                                                                | —         |
| Уѣздное податное присутствіе . . . . .                                                                        | —         |
| Акцизное управленіе, 5-й округъ . . . . .                                                                     | 116       |

|                                                     |     |
|-----------------------------------------------------|-----|
| Уѣздное по нитейнымъ дѣламъ присутствіе . . . . .   | 116 |
| Лѣсничій . . . . .                                  | —   |
| Кобринско-Пружанскій сѣздъ мировыхъ судей . . . . . | 117 |
| Кобринскій сиротскій судъ . . . . .                 | 118 |
| Уѣздное училище . . . . .                           | —   |

### Въ Пружанскомъ уѣздѣ.

|                                                                                                               |     |
|---------------------------------------------------------------------------------------------------------------|-----|
| Предводитель дворянства . . . . .                                                                             | 118 |
| Сѣздъ мировыхъ посредниковъ . . . . .                                                                         | 119 |
| Дворянская опека . . . . .                                                                                    | —   |
| Уѣздное полицейское управленіе . . . . .                                                                      | 120 |
| Уѣздное по воинской повинности присутствіе . . . . .                                                          | 121 |
| Уѣздный распорядительный комитетъ . . . . .                                                                   | —   |
| Уѣздное тюремное отдѣленіе . . . . .                                                                          | —   |
| Уѣздный временный комитетъ по надзору за помѣщеніемъ<br>для арестуемыхъ по приговору мировыхъ судей . . . . . | —   |
| Пружанская уѣздная дорожная коммисія . . . . .                                                                | 122 |
| Коммисія по составленію очередныхъ списковъ присяж-<br>ныхъ засѣдателей . . . . .                             | —   |
| Коммисія по установленію справочныхъ цѣбъ на фуражъ<br>и принасы продовольствія . . . . .                     | —   |
| Комитетъ общественнаго здравія . . . . .                                                                      | —   |
| Уѣздная санитарная коммисія . . . . .                                                                         | —   |
| Врачи: городской, уѣздный, участковые сельскіе, повиваль-<br>ная бабка и смотритель больницы . . . . .        | 123 |
| Уѣздный землемѣръ . . . . .                                                                                   | —   |
| Почтово-телеграфной контора . . . . .                                                                         | —   |
| Пружанская городская управа . . . . .                                                                         | —   |
| Общественный равнинъ . . . . .                                                                                | 124 |
| Мѣщанскія управы . . . . .                                                                                    | —   |
| Пружанская ремесленная управа . . . . .                                                                       | —   |
| Уѣздное казначейство . . . . .                                                                                | —   |
| Уѣздное податное присутствіе . . . . .                                                                        | —   |
| Акцизное управленіе, 6-й округъ . . . . .                                                                     | 125 |
| Уѣздное по нитейнымъ дѣламъ присутствіе . . . . .                                                             | —   |
| Лѣсничіе . . . . .                                                                                            | 126 |

|                                     |     |
|-------------------------------------|-----|
| Съѣздъ мировыхъ судей . . . . .     | 126 |
| Пружанскій сиротскій судъ . . . . . | —   |
| Уѣздное училище . . . . .           | —   |

### Въ Слонимскомъ уѣздѣ.

|                                                                                                                                 |     |
|---------------------------------------------------------------------------------------------------------------------------------|-----|
| Предводитель дворянства . . . . .                                                                                               | 127 |
| Съѣздъ мировыхъ посредниковъ . . . . .                                                                                          | —   |
| Дворянская опека . . . . .                                                                                                      | 128 |
| Уѣздное полицейское управленіе . . . . .                                                                                        | —   |
| Уѣздное по воинской повинности присутствіе . . . . .                                                                            | 129 |
| Распорядительный комитетъ . . . . .                                                                                             | —   |
| Уѣздное тюремное отдѣленіе . . . . .                                                                                            | 130 |
| Уѣздный временный комитетъ по надзору за помѣщеніемъ<br>для арестуемыхъ по приговору мировыхъ судей . . . . .                   | —   |
| Пружанская уѣздная дорожная коммисія . . . . .                                                                                  | —   |
| Коммисія по составленію очередныхъ списковъ присяжныхъ<br>засѣдателей . . . . .                                                 | —   |
| Коммисія по установленію справочныхъ цѣбъ на фуражъ<br>и припасы продовольствія . . . . .                                       | 131 |
| Комитетъ общественнаго здравія . . . . .                                                                                        | —   |
| Уѣздная санитарная коммисія . . . . .                                                                                           | —   |
| Врачи: городской, уѣздный, участковые сельскіе, ветери-<br>нарный, уѣздная повивальная бабка и смотритель<br>больницы . . . . . | —   |
| Уѣздный землемѣръ . . . . .                                                                                                     | 132 |
| Почтово-телеграфная контора . . . . .                                                                                           | —   |
| Рожанское почтово-телеграфное отдѣленіе . . . . .                                                                               | —   |
| Слонимская городская управа . . . . .                                                                                           | —   |
| Общественный равнищъ . . . . .                                                                                                  | —   |
| Мѣшанскія управы . . . . .                                                                                                      | 133 |
| Мѣшанскія общественныя управленія . . . . .                                                                                     | —   |
| Слонимская ремесленная управа . . . . .                                                                                         | —   |
| Упрощенныя ремесленныя управленія . . . . .                                                                                     | —   |
| Уѣздное казначейство . . . . .                                                                                                  | —   |
| Уѣздное податное присутствіе . . . . .                                                                                          | 134 |
| Акцизное управленіе, 3-й округъ . . . . .                                                                                       | —   |
| Уѣздное по питейнымъ дѣламъ присутствіе . . . . .                                                                               | 135 |



|                                                   |     |
|---------------------------------------------------|-----|
| Дѣсничіе . . . . .                                | 135 |
| Съѣздъ мировыхъ судей . . . . .                   | —   |
| Слонимскій сиротскій судъ . . . . .               | 136 |
| Уѣздное училище . . . . .                         | —   |
| Казенное еврейское училище 1-го разряда . . . . . | 137 |

~~~~~

Въ Волковыскомъ уѣздѣ.

Предводитель дворянства	137
Съѣздъ мировыхъ посредниковъ	—
Дворянская опека	138
Уѣздное полицейское управленіе	—
Уѣздное по воинской повинности присутствіе	139
Распорядительный комитетъ	—
Уѣздное тюремное отдѣленіе	140
Уѣздный временный комитетъ по надзору за помѣщеніемъ для арестуемыхъ по приговору мировыхъ судей	—
Волковыская уѣздная дорожная коммисія	—
Коммисія по составленію очередныхъ списковъ присяжныхъ засѣдателей	—
Коммисія по установленію справочныхъ цѣнъ на фуражъ и припасы продовольствія	141
Комитетъ общественнаго здравія	—
Уѣздная санитарная коммисія	—
Врачи: городской, уѣздный, участковые сельскіе, уѣздная повивальная бабка и смотритель больницы	—
Уѣздный землемѣръ	142
Почтово-телеграфная контора	—
Городская управа	—
Общественный раввинъ	—
Мѣщанскіе управы	—
Мѣщанскія общественныя управленія	143
Ремесленныя управы	—
Уѣздное казначайство	—
Уѣздное податное присутствіе	144
Акцизное управленіе, 7-й округъ	—
Уѣздное по питейнымъ дѣламъ присутствіе	145

Лѣсничіе	145
Съѣздъ мировыхъ судей	—
Волковыскій сиротскій судъ	146
Уѣздное училище	—

Отдѣленіе Ковенскаго округа путей сообщенія.

Гродненское отдѣленіе	147
Брестъ-Литовское отдѣленіе	—

Управленіе желѣзныхъ дорогъ.

С.-Петербургско-Варшавской	148
Юго-Западной	149
Московско-Брестской	150
Варшавско-Тереспольской	151
Полѣскихъ	—
Управленіе коменданта желѣз.-дорожн. центральной станціи Брестъ-Литовска	152
Управленіе ремонтъ Индо-Европ. телеграфной линіи	—
Начальн. 4-й сухопут. дистанц. Кіевск. окр.	153
Барановичи-Бѣлостокское отдѣленіе Виленскаго жандарм- скаго полиц. управленія желѣзныхъ дорогъ	—

ВОЕННОЕ ВѢДОМСТВО.

Управленіе Виленскаго военнаго округа	153
Жандармское управленіе	157
Помощники начальника губернскаго жандармскаго управленія	158
Штабъ 16-й пѣхотной дивизіи и бригадыя управленія	—
61-й пѣхотный Владимірскій полкъ	159
62-й пѣхотный Суздальскій полкъ	161
63-й пѣхотный Углицкій полкъ	162
64-й пѣхотный Казанскій полкъ	164
Штабъ 26-й пѣхотной дивизіи	165
101-й пѣхотный Пермскій полкъ	166

102-й пѣхотный Вятскій полкъ	168
103-й пѣхотный Петрозаводскій полкъ	169
104-й пѣхотный Устюжскій полкъ	171
Управленіе 16-й артиллерійской бригады	172
41-й летучій артиллерійскій паркъ	174
Управленіе 26-й артиллерійской бригады	—
Штабъ 4-й кавалерійской дивизіи	175
10-й драгунскій Екатеринославскій полкъ	176
11-й драгунскій Харьковскій полкъ	178
7-я и 8-я конно-артиллерійскія батареи	179
5-я мѣстная бригада и резервные пѣхотные баталіоны	180
4-й саперный баталіонъ	183
16-й летучій артиллерійскій паркъ	184
4-й желѣзно-дорожный баталіонъ	185
Брестъ-Литовское комендантское управленіе	186
Гродненскій мѣстный лазаретъ	—
Брестъ-Литовскій военный госпиталь	187
Смотрители провіантскихъ магазиновъ	188
Осовецкое крѣпостное инженерное управленіе	189
Управленіе топографической съемки Гродненской губерніи	190
Отряды 1-го отдѣла Вержболовской бригады пограничной стражи	193
Коммисія по постройкѣ казармъ въ г. Вѣлостокѣ	—

ДУХОВНОЕ ВѢДОМСТВО.

Православнаго исповѣданія.

Епархіальное управленіе	194
Настоятели и настоятельницы монастырей	—
Благочинные Гродненской губерніи	—

Настоятели приходовъ.

Гродненскій уѣздъ	196
Сокольскій —	198

ДУК "Гродзенская абласная
навуковая бібліятэка
імя Я.Ф. Карскага

17

Бѣлостокскі	—	198
Бѣльскі	—	199
Брэстскі	—	201
Кобрынскі	—	204
Пружанскі	—	207
Слонімска	—	209
Валковыскі	—	211
Жыровіцкае духоўнае училишча		213
Учительская семінарыя ў м. Свіслачы		214

Рымско-католіцкага ісповѣданія.

Епархіальнае ўправленіе	214
Деканы Гродзенскай губерніі	215

Настаятелі костеловъ.

Гродзенскі ўѣздъ	215
Сокольскі	216
Бѣлостокскі	217
Бѣльскі	—
Брэстскі	218
Кобрынскі	—
Пружанскі	219
Слонімска	—
Валковыскі	—



Евангеліцка-лютэранскага ісповѣданія	220
Евангеліцка-реформатскага ісповѣданія	—
Магометанскага ісповѣданія	221

СВѢДѢНІЯ, ПОЛУЧЕННЫЯ ПОСЛѢ НАПЕЧАТ. СООТВѢТСТВУЮЩИХЪ ОТДѢЛОВЪ ВНИЖКИ.

Управленіе Віленскага, Ковенскага і Гродзенскага Генер.-Губернатора	221
---	-----



Управленіе Гродн. почтово-телеграфнаго округа	221
Контрольная палата	—
Казенная палата	222
Гродненское благотворительное общество	—
2-я пѣхотн. дивизія	—
6-й пѣхотн. Либавскій полкъ	—

ПЕРЕМѢНЫ ПО СЛУЖБѢ	224
------------------------------	-----

АЛФАВИТНЫЙ УКАЗАТЕЛЬ	227
--------------------------------	-----

СТАТИСТИКО-СПРАВОЧНЫЯ СВѢДѢНІЯ.

Происхожденіе Гродненской губерніи	2
Пространство губерніи	3
Число жителей: по сословіямъ	4
— — по вѣроисповѣданіямъ	12
О движеніи народонаселенія за 1887 годъ	17
О числѣ зданій въ городахъ	51
О скотоводствѣ	54
О фабрикахъ и заводахъ	57
Ярмарки въ Гродненской губерніи	59
О числѣ ремесленниковъ въ городахъ	62
О учебныхъ заведеніяхъ	70
Списокъ городовъ и мѣстечекъ	72
— становъ и волостей	75
— судебно-мировыхъ участковъ	83
— участковъ мировыхъ посредниковъ	86
— участковъ судебныхъ слѣдователей	88
— присяжныхъ и частныхъ повѣренныхъ	90
— вольно-практикующихъ врачей	91
— вольныхъ аптекъ	93
Почтовые свѣдѣнія	96
Росписаніе повздовъ желѣзныхъ дорогъ	114
Телеграфныя свѣдѣнія	122
Свѣдѣнія объ операціяхъ отдѣленія государственнаго банка	123
— сберегательной кассы	127
— крестьянскаго банка	—
Росписаніе разборовъ гербовой бумаги	133
Роспись пошлинъ за право торговли и промысловъ	134
Таблицы мѣръ, вѣтрѣчающихся въ старыхъ актахъ и пла- нахъ Сѣверо-Западнаго края	135
Сравненіе иностранныхъ единицъ мѣры и вѣса съ употре- бляемыми въ Россіи	137
Употребительныя иностранныя монеты	138
Указатель города	139
Приложеніе	1

Кромѣ должности, чина и знаковъ отличія каждаго изъ служащихъ, въ настоящемъ адресъ-календарѣ показаны еще слѣдующія свѣдѣнія: сколько лѣтъ каждый состоитъ вообще на службѣ, гдѣ воспитывался и окончили-ли курсъ, женаты-ли, холостъ или вдовъ и какого вѣроисповѣданія. Последнее обозначено только у лицъ инновѣрческихъ исповѣданій; затѣмъ все служащія, вѣроисповѣданіе которыхъ здѣсь не обозначено, вѣроисповѣданія православнаго. Буквы „о. к.“ означаютъ *окончилъ курсъ*; „н. к.“—*не окончилъ курса*; „д. в.“—*домашняю воспитанія*; „ж.“—*женатъ*; „з.м.“—*замужняя*; „х.“—*холостъ*; „дв.“—*дѣвица*; „вд.“—*вдовъ (вдова)*.

МѢСЯЦЕСЛОВЪ

на 1889

ПРОСТОЙ ГОДЪ.

Я Н В А Р Ь .

Древ.-Слав. СЪЧЕНЬ.

Зп. праздн.	Дни недѣли	Числа м-ца.	Православный календарь.
⊕	В. Пн. Вт. Ср. Чт.	1 2 3 4 5	ОБРЕЗАНІЕ Г-дне. Св. Василя Великаго. Св. Сильвестра папы Рим., свмч. Теогена, при. Іуліана мур. Прор. Малахій, мч. Гордія. Соборъ 70-ти апост., преп. Θεοφωτιστα, мч. Зосимы. Мч. Θεοφемита и Θεοφны, прор. Михея, при. Мины.
⊕ ✱	Пт. Сб.	6 7	БОГОЯВЛЕНІЕ Г-не. Соборъ св. Іоанна предтечи, при. Θεοδοσία Углич.
✱ ✱	В. Пн. Вт. Ср. Чт. Пт. Сб.	8 9 10 11 12 13 14	При. Георгія, Доминики и Емвліана. Св. Филиппа митроп. Московск., мч. Поліевкта. Св. Григорія еп. Нисск., при. Павла Обиорскаго. При. Θεοδοσία вел. и Михаила Клонск. Мч. Татіаны и Саввы Сербскаго. Мч. Ермила, Страгоника, Петра и при. Іакова. При. отецъ въ Синаѣ и Раифѣ избіен., Равноап. Пины.
✱ ✱	В. Пн. Вт. Ср. Чт. Пт. Сб.	15 16 17 18 19 20 21	Пр. Павла Оливейскаго и Іоанна Кущника. Поклошеніе вериг. ап. Петра, мчч. Леониллы. При. Антонія вел. и Антонія Римлянина. Св. Аванасія и Кирилла патр. Александрійскаго. При. Макарія Египетскаго и мч. Еуфрасія. При. Евѡиміа, вел. мч. Евсеія, Евтихія и Васида. При. Максима исп., мч. Неофита, Евгенія, мчч. Агніа.
✱ ✱	В. Пн. Вт. Ср. Чт. Пт. Сб.	22 23 24 25 26 27 28	Ап. Тимоѡея, мч. Анастасія, мч. Мануила. Свмч. Климентя, мч. Агаѡангела, при. Геннадія. При. Ксенія, мч. Вавилы, Тимоѡея и Македонія. Св. Григорія Богослова, мч. Феліціаты. При. Ксенофонта, Марія, Аркадія и Симеона. Перенес. мощей св. Іоанна Златоустаго. При. Ефрема и Θεοδοσία Тотемскаго.
✱	В. Пн. Вт.	29 30 31	Перенес. мощей свмч. Пигатія Богоносца. Св. 3 свят: Василя вел., Григ. бог. и Іуды злат. Мч. Кира и Іоанна безсребр., при. Никиты.

Польскій С Т Ы Ч Е Н Ь.

Дни педѣли	Числа м-ца.	Римско-католическій.	Новый стиль.	Стар. стиль.	Протестантскій.
В.	1	ОБРѢЗАНІЕ Г-дне. Фульгенція.	13	1	НОВЫЙ ГОДЪ.
Пн.	2	Макарія аб. и Нарцисса мч.	14	2	Авель, Сифъ, Мельхиоръ.
Вт.	3	Давида мч. и Женевьевы дѣ.	15	3	Енохъ, Касперъ.
Ср.	4	Тита еп. и Дафрозы мч.	16	4	Маусанлъ, Балгазаръ.
Чт.	5	Телесфора п. мч.	17	5	Симеонъ.
Пт.	6	БОГОЯВЛЕНІЕ Г-дне.	18	6	БОГОЯВЛЕНІЕ Г-дне.
Сб.	7	Іуліана и Лукіана мч.	19	7	Юліанъ.
В.	8	Северина мч. и Ригоберта еп.	20	8	Эргардъ.
Пн.	9	Марціанна дѣ. и Кельсія мчч.	21	9	Марцелинъ, Эренфридъ.
Вт.	10	Агафона п. и Бона еп.	22	10	Павель пуст., Захарій.
Ср.	11	Гигина п. мч. и Гонораты дѣ.	23	11	Гигинъ, Францискъ.
Чт.	12	Модеста и Татьяны мчч.	24	12	Рейнголдъ.
Пт.	13	Гилларія и Вероники дѣ.	25	13	Гилларій.
Сб.	14	Феликса мч.	26	14	Феликсъ.
В.	15	Павла пуст. и Мавра аб.	27	15	Мавръ.
Пн.	16	Маркелла и Прискилла.	28	16	Марцеллъ.
Вт.	17	Антонія.	29	17	Луиза, Антонъ.
Ср.	18	Каѳ. св. Петра въ Римѣ.	30	18	Приска, Гельвенцій.
Чт.	19	Гериха еп. и Кануга кор. мч.	31	19	Пій, Сара Марій.
Пт.	20	Фабіана и Сивагіана.	1	20	Фабіанъ, Себастіанъ.
Сб.	21	Агнессы и Патрокла.	2	21	Агнеса.
В.	22	Винцента и Анастасія мчч.	3	22	Винцентъ.
Пн.	23	Обруч. Пресв. Дѣвы Маріи.	4	23	Эмеренція, Харитасъ.
Вт.	24	Тимовел еп. и Евгенія мчч.	5	24	Эрикъ, Тимофей.
Ср.	25	Обрац. св. Павла ап.	6	25	ОБРАЩЕНІЕ Св. ПАВЛА.
Чт.	26	Поликарпа еп. мч. и Павлы дѣ.	7	26	Поликарпъ.
Пт.	27	Іоанна злат.	8	27	Хризостомъ.
Сб.	28	Флавіана и Леонарда.	9	28	Карлъ.
В.	29	Франциска и Валерія еп.	10	29	Самуилъ, Теобальдъ.
Пн.	30	Мартина.	11	30	Адельгунда.
Вт.	31	Петра Пол. и Марцеллы вѣ.	12	31	Киріакъ, Виргилій.

Ф Е В Р А Л ь .

Древ.-Слав.

Зн. праздн.	Дни недѣли	Числа м-ца.	Православный календарь.
☿	Ср.	1	Мч. Трифона, Перенетуг и Фелицитаты.
	Чт.	2	СРЪТЕНІЕ Г-дне.
	Пт.	3	Св. Симеона Богопримца и прор. Аныи.
	Сб.	4	Преп. Исид. и Кирил., св. кн. Георг. Владим.
	В.	5	Мчч. Агаѳи и Θεодуліи.
	Пн.	6	Прп. Вукола, мчч. Фаусты, Марфы и Маріи.
	Вт.	7	Прп. Пареенія, Луки Елладскаго и 1008 муч.
	Ср.	8	Вмч. Θεодора Стратиллага, прор. Захарія.
	Чт.	9	Мчч. Никифора, Маркелла и Панкратія.
	Пт.	10	Свмч. Харалампія, мч. Порфирія.
	Сб.	11	Свмч. Василія, прп. Дмитр. и кн. Всеволода Пск., во св. кр. Гавр.
✠	В.	12	Св. Мелетія Антиох. и Алексеѳа митр. Московскаго (нач. масл.)
	Пн.	13	Прп. Мартиніана, Зои, Фотинія и Симеона Серб.
	Вт.	14	Прп. Кирилла, св. кн. Михаила Черниг.
	Ср.	15	Ап. Онисима, прп. Евсевія, Пафнутія и Евросиніи.
	Чт.	16	Мч. Памфила, Валента, Павла и Порфирія.
	Пт.	17	Вмч. Θεодора Тирона, мч. Мины, св. Маріамны.
	Сб.	18	Св. Льва паны, прп. Агапита, Флавіана.
✠	В.	19	Ап. Архина и Филимона, прп. Досифей. (нач. поста).
	Пн.	20	Прп. Льва Катавск., прп. Агаѳона и Садова.
	Вт.	21	Прп. Тимофея, Евстаф. Арх. Антиох. и Георгія Амстр.
	Ср.	22	Обрѣт. мощей мч., иже во Евгении, м. Маурикія.
	Чт.	23	Свмч. Подикариа, прп. Іоанна, Антиоха и Моисея.
	Пт.	24	1-е и 2-е обрѣт. главы Іоанна предтечи, прп. Еразма.
	Сб.	25	Св. Тарасія Констант.
☿	В.	26	Св. Порфирія еп. Газск., мч. Севастіана.
	Пн.	27	Прп. Прокопія и Тита Печерскаго.
	Вт.	28	Прп. Василія и Доминикіи.

и Польскій Л Ю Т Ы Й.

Дни недѣль	Числа м-ца.	Римско-католическій.	Новый стиль.	Стар. стиль.	Протестантскій.
Ср.	1	Игнатія еп. мч.	13	1	Бриги та.
Чт.	2	СРЪТЕНІЕ Г-дне.	14	2	СРЪТЕНІЕ Г-дне.
Пт.	3	Блавія еп. мч.	15	3	Ида, Титъ, Блазіусъ.
Сб.	4	Ангарія еп.	16	4	Вероника.
В.	5	Агаты дв.	17	5	Агата.
Пн.	6	Доротей дв., Теофила мчч.	18	6	Доротей.
Вт.	7	Ромуальда аб. исп.	19	7	Ричардъ.
Ср.	8	Іоанна изъ Маты исп.	20	8	Соломонъ, Гоноратъ.
Чт.	9	Аноллоніи дв. и Никифора мч.	21	9	Аноллонія.
Пт.	10	Сходястиски дв.	22	10	Рената.
Сб.	11	Лукія еп. и Северина аб. исп.	23	11	Евфросина.
В.	12	Мелетія еп. и Евлаліи дв. мч.	24	12	Фридрихъ, Іорданъ.
Пн.	13	Юліана мч.	25	13	Бенigna, Евлалія.
Вт.	14	Валентина мч.	26	14	Валентинъ.
Ср.	15	Фаустина мч.	27	15	Зигфридъ, Фаустинъ.
Чт.	16	Іуліаны дв. и Онисима мчч.	28	16	Юлія.
Пт.	17	Феодула мч.	1	17	Констанція.
Сб.	18	Симеона еп. мч.	2	18	Конкордія.
В.	19	Конрада исп.	3	19	Гермолай, Сусанна.
Пн.	20	Евхаріуса еп.	4	20	Евхаріусъ.
Вт.	21	Елеонора дв.	5	21	Исаія, Елеонора.
Ср.	22	Св. Петра въ Ав. (нач. поста.).	6	22	Праз. св. ПЕТРА.
Чт.	23	Петра и Даміана исп.	7	23	Серенусъ, Клотъ, Лазаръ.
Пт.	24	Матвѣя ап.	8	24	МАТВѢИ.
Сб.	25	Зигфрида еп.	9	25	Викторинъ.
В.	26	Фортуната мч. и Алекс. еп.	10	26	Несторъ, Леандръ.
Пн.	27	Леандра еп.	11	27	Фортунатъ, Эвелъ, Юст.
Вт.	28	Романа, Макарія и Сераціона.	12	28	Фольбрехтъ, Рената.

МАРТЪ.

Древ.-Слав. **БЕРЕЗОВОЛЬ.**

Зн. празд.	Дни недѣли	Числа м-ца.	Православный календарь.
☩	Ср.	1	При. мчц. Евдокіи, мч. Нестора, Антонія и Антонины.
	Чт.	2	Св. мч. Θεодота, св. Арсенія еп. Тверск., при. Агафона.
	Пт.	3	Мч. Еутропіи, Клеоника и св. Зинона.
	Сб.	4	При. Герасима, мч. Павла и св. Вячеслава Вел. ки. Москов.
✠	В.	5	Мч. Конона и св. ки. Θεодора Смоленскаго.
	Пн.	6	Св. 42 мч. въ Амморіи, при. Аркадія.
	Вт.	7	Свмч. Херсонскихъ: Василія, Ефрема, Евгенія и друг.
	Ср.	8	Св. Θεофилакта, при. Дометія, свмч. Θεодорита.
	Чт.	9	Св. 40 мучениковъ Севастійскихъ.
	Пт.	10	Мч. Кондрата, св. женъ: Харіесы, Галны и Анастасіи.
Сб.	11	Св. Софронія патр. Іерусе. и Евемія еп. Новгородскаго.	
✠	В.	12	При. Θεофана исп., Григорія Двоеслова папы Римск.
	Пн.	13	Св. Никифора и мчц. Христины.
	Вт.	14	При. Венедикта, св. Θεогноста митр. Кіевск.
	Ср.	15	Мч. Аганія, Діонисія, свмч. Александра, мч. Пикандра.
	Чт.	16	Мч. Савина и Трофима, Серапіона арх. Новгородск.
	Пт.	17	Св. Алексія челов. Божія, преп. Макарія Калязинск.
	Сб.	18	Св. Кирилла Іерусалимск., мч. Трофима.
☩	В.	19	Мч. Хрисанфа, Даріи, Клавдія и Іоасона.
	Пн.	20	При. Іоанна и Сергія, мчц. Клавдіи и Θεодосіи.
	Вт.	21	При. Іакова, св. Оомы, патр. Конст. и Кирилла Катои.
	Ср.	22	Свмч. Василія, преп. Ісаакія, мчц. Дросиды.
	Чт.	23	При. Никона, мч. Филита и Лидіи.
	Пт.	24	Св. Артемона, пр. Іакова.
	Сб.	25	БЛАГОВѢЩЕНІЕ ПРЕСВЯТОЙ БОГОРОДИЦЫ.
✠	В.	26	Соборъ Арх. Гавріила, свмч. Иринея, мч. Ларисы.
	Пн.	27	Мчц. Матроны Солунск., при. Іоанна Прозорливаго.
	Вт.	28	При. Іларіона и Стефана мч.
	Ср.	29	При. Марка, еп. Кирилла.
	Чт.	30	При. Іоанна дѣств., Іоанна безмолвн., Зосимы еп.
	Пт.	31	Свмч. Іватія, при. Анолопія, св. Іоанн митр. Кіевск.

Польскій Б Р Ж Е З Е Н Ъ.

Дни недѣли	Число мѣся.	Римско-католическій.	Новый стиль.	Стар. стиль.	Протестантскій.
Ср. Чт. Пт. Сб.	1 2 3 4	Альбина еп. исп. и Антонины дв. Елены имп. Кунегунды. КАЗИМИРА исп.	13 14 15 16	1 2 3 4	Альбинъ. Горацій, Амалія. Кунигунда. Адріанъ.
В. Пн. Вт. Ср. Чт. Пт. Сб.	5 6 7 8 9 10 11	Теофила еп. Виктора и Викторина мч. Өомы изъ Аввины исп. Іоанна Божія исп. Франциски вд. Кирилла еп. 40 мучениковъ и Александра. Константина и Палаген.	17 18 19 20 21 22 23	5 6 7 8 9 10 11	Аврора. Даміанъ, Фридоливъ. Сильванъ, Перепетуя. Киприанъ, Флимонъ. Констанція. Михей, Женни. Іоша, Константинъ.
В. Пн. Вт. Ср. Чт. Пт. Сб.	12 13 14 15 16 17 18	Григорія п. и Петра мч. Никифора еп. и Кристины дв. Матильды кор. Лонгина мч. VII скорб. пр. Б. М. Д. Таціана и Ціріака. Патрикія еп. и Гертруды дв. Гавріила Арх. и Едуарда мч.	24 25 26 27 28 29 30	12 13 14 15 16 17 18	Грегоръ. Эрнестъ. Евтихій, Матильда. Лонгинъ, Ульрика. Кристофъ, Александръ. Гертруда. Габріель, Ансельмъ.
В. Пн. Вт. Ср. Чт. Пт. Сб.	19 20 21 22 23 24 25	Іосифа обруч. Пресв. Богород. Іоакима исп. и Александра. Венедикта аб. и Филомена. Октавіана мч. Еваторины д. Марка и Тимофея. БЛАГОВѢЩЕНІЕ ПР. БОГ.	31 1 2 3 4 5 6	19 20 21 22 23 24 25	Іосифъ. Рупертъ, Кунибертъ. Венедиктъ. Паулинъ. Готфридъ, Эбергартъ. Казиміръ. БЛАГОВѢЩ. ПР. БОГ.
В. Пн. Вт. Ср. Чт. Пт.	26 27 28 29 30 31	Емануила и Максимы мчч. Руперта еп. и Лидіи мч. Іоны, Сикста и Приска. Сикста п. исп. и Дороея. Зосима и Виктор. Веніаміна и Бальбины.	7 8 9 10 11 12	26 27 28 29 30 31	Дитрихъ. Густавъ, Рупертъ. Гедзонъ, Ангелика. Евстахій. Гвидо. Амедей.

А П Р Ъ Л Ь.

Древ.-Слав. ЦВѢТЕНЬ.

Зн. прайд.	Дни недѣли	Числа м-ца.	Православный календарь.
	Сб.	1	Прп. Маріи Египет., мч. Геронтія, прп. Евфимія Сузд.
	В.	2	Прп. Тита, мч. Поликарпа.
	Пн.	3	Прп. Никиты и Иллiria, мч. Ельпидифора.
	Вт.	4	Прп. Іосифа пѣспон., Георгія и Зосимы.
	Ср.	5	Мч. Агаѳопода, прп. Ѳеодоры и Платона.
	Чт.	6	Св. Евтхія патр. Цареград., пр. Платониды.
	Пт.	7	Прп. Георгія исп., Данила Перевсл., мч. Акиланы.
	Сб.	8	Апост. Иродіона, Агафа, Руѳа, мч. Павелина еп. Новг.
☉	В.	9	СВѢТЛОЕ ХРИСТОВО ВОСКРЕСЕНІЕ.
	Пн.	10	Мч. Терентія, Максима, Зиѳона, Александра и др.
	Вт.	11	Свмч. Антипы еп. Пергам.
	Ср.	12	Прп. Василія еп. Парійск.
	Чт.	13	Свмч. Артемона.
	Пт.	14	Св. вмч. Антонія, Іоанна, Евстафія и др. 100 мч.
	Сб.	15	Св. ап. Аристарха, Пуда и Трофима.
✠	В.	16	Мч. Леониды, мчч. Агапіи, Ирины, Галины, Хіоніи и др.
	Пн.	17	Св. мч. Симеона.
	Вт.	18	Прп. Іоанна, Козьмы, мч. Виктарія, Зотика и пр.
	Ср.	19	Прп. Іоанна ветхонещ., Георг. и Трофима патріарх.
	Чт.	20	Прп. Ѳеодора, св. Анастасія.
	Пт.	21	Свмч. Іаннуарія, мч. Ѳеодора.
	Сб.	22	Перен. мощей вел. кн. Всеволода, во св. крещ. Гавріла.
✠	В.	23	Вмч. Георгія побѣдоносца и мчч. цар. Александры.
	Пн.	24	Мч. Саввы стратил. прп. Ѳомы и Елисаветы.
	Вт.	25	Св. ап. и ев. Марка.
	Ср.	26	Свмч. Василія еп. Амас., св. Стефана еп. Пермск.
	Чт.	27	Св. Симеона еп. Іерусал., прп. Стефана еп. Волог.
	Пт.	28	Ап. Іасона и Сосипатра, св. Кирилла еп. Туровскаго.
	Сб.	29	Св. 9 мч. въ Кизикѣ, мч. Діодора.
✠	В.	30	Св. Ап. Іакова Завед., св. Доната, мч. Максима.

Польскій К В Ъ Ц Е Н Ь.

Дни недѣли		Числа м-ца.	Римско-католическій.	Новый стиль.	Стар. стиль.	Протестантскій.
Сб.	1		Гугона еп. и Феодоры мч.	13	1	Феодора.
В.	2		Франциска Паульск. исп.	14	2	Викторъ, Розаманда.
Пн.	3		Панк. и Рыч.	15	3	Фердинандъ.
Вт.	4		Исандора еп. исп.	16	4	Амвросій.
Ср.	5		Викентія исп.	17	5	Сяльвія, Максимъ.
Чт.	6		Вильгельма аб.	18	6	Сикстъ, Ирней.
Пт.	7		Сатурнина и Ешифанія еп.	19	7	Целестинъ, Эгезиусъ.
Сб.	8		Діонисія еп.	20	8	Либоріусъ.
В.	9		ВОСКРЕСЕНІЕ Г-дне.	21	9	ВОСКРЕСЕНІЕ Г-дне.
Пн.	10		Езекиа прор.	22	10	Езекиа, Данила.
Вт.	11		Леона п. исп.	23	11	Евсторгіусъ.
Ср.	12		Юлія п.	24	12	Юлій.
Чт.	13		Герменегильда.	25	13	Юстинъ.
Пт.	14		Валеріана и Тибурція.	26	14	Антоній, Тибурцій.
Сб.	15		Кресценція и Базилиссы.	27	15	Олимпія, Адольфина.
В.	16		Ламберта мч.	28	16	Каризіусъ, Ааронъ.
Пн.	17		Анциета п. мч.	29	17	Рудольфъ.
Вт.	18		Апполонія.	30	18	Христофъ, Аполлоній.
Ср.	19		Тимона и Руфа.	1	19	Тимофей Фанн.
Чт.	20		Сульпиція.	2	20	Сульпиціусъ.
Пт.	21		Анзельма еп. исп.	3	21	Адолярій, Ювіанъ.
Сб.	22		Сотера и Кая пр. мч.	4	22	Сотеръ, Эманула.
В.	23		Войтеха мч.	5	23	Георгъ.
Пн.	24		Георгія мч.	6	24	Альбертъ.
Вт.	25		Марка еванг.	7	25	МАРКЪ.
Ср.	26		Клета и Маркеллина мч.	8	26	Раймундъ.
Чт.	27		Теофіла еп.	9	27	Анастасій, Клементина.
Пт.	28		Виталія и Павла.	10	28	Виталисъ.
Сб.	29		Петра мч. и Павла еп. исп.	11	29	Сивилла.
В.	30		Екатерины Сенен. и Софіи.	12	30	Исусъ Навинъ, Лилли.

М А Й.

Древ.-Слав. ТРАВЕНЬ.

Зн. празд.	Дни недѣли	Числа м-ца.	Православный календарь.
✠	Пн.	1	Прор. Теремин, свмч. Макарія митр. Кіевск.
	Вт.	2	Афанасія вел.
	Ср.	3	Св. Гимеоя и Маври, при. Феодосія Печерск.
	Чт.	4	Мчч. Палаген, свмч. Сильвана, мч. Еразма.
	Пт.	5	Вмч. Прины, при. Адриана.
	Сб.	6	Прав. Іова мног., мчч. Варвары и Діонисія.
✠	В.	7	Знаменіе Креста Господня. Жировицкія ик. Богород.
	Пн.	8	Ап. и св. Іоанна Богослова, при. Арсенія вел.
	Вт.	9	Перен. мощ. св. Николая Мирлик.
	Ср.	10	Ап. Симеона, Залота, при. Исидора, бл. Талсін.
	Чт.	11	Св. Меводія и Кирилла слав. первоуч. Обнов. Царяграда.
	Пт.	12	Еп. Епифанія, Германа цатр.
	Сб.	13	Георгія м. Александра и.
✠	В.	14	Мч. Исидора и Максима.
	Пн.	15	При. Пахомія вел., Исвін еп. Ростов., Царев. Дмитрія.
	Вт.	16	При. Феодора, мч. Вита, Модеста и Ефрема.
	Ср.	17	Ап. Андроника и св. Стефана.
	Чт.	18	ВОЗНЕСЕНІЕ ГОСПОДНЕ.
	Пт.	19	Свмч. Патрікія, еп. Пруск., при. Корнелія.
	Сб.	20	Обр. мощ. Алексія Митр. Москов.
✠	В.	21	Св. рави. Царей Константина и Елены.
	Пн.	22	Мч. Василиска, воспом. 2-го всел. собора.
	Вт.	23	Михаила исп. и ки. Евроскнн.
	Ср.	24	При. Симеона и Никиты, мч. Мелентія.
	Чт.	25	3-е обрѣт. главы Іоанна предт.
	Пт.	26	Ап. Карна и Алфея.
	Сб.	27	Перен. Мощ. Клирїана, Фотія и Іоны митр. Кіевск.
✠	В.	28	ПРЕСВЯТОЙ ТРОИЦЫ.
	Пн.	29	СВ. ДУХА.
	Вт.	30	При. Псаакія игум. Далматск.
	Ср.	31	Ап. Ерма, мч. Ермія и Философа.

Польскій М А Й.

Дни недѣль	Числа мѣсяца.	Римско-католическій.	Новый стиль.		Протестантскій.
			Стар. стиль.	Стар. стиль.	
Пн.	1	Филиппа и Иакова ап.	13	1	Филиппъ и Иаковъ.
Вт.	2	Сигизмунда Кор.	14	2	Анатасіусъ.
Ср.	3	ОБРЪТ. СВ. КРЕСТА.	15	3	ОБРЪТ. ЧЕСТН. КРЕСТА.
Чт.	4	Флоріана м.	16	4	Флоріанъ.
Пт.	5	Пія V п. исп.	17	5	Готгардъ.
Сб.	6	Іоанна ап.	18	6	Бенедикта.
В.	7	Демиделія д.	19	7	Ювеналъ, Готфридъ.
Пн.	8	Станислава еп.	20	8	Станиславъ.
Вт.	9	Григорія Наз. еп. исп.	21	9	Іовъ, Беннда.
Ср.	10	Пендора.	22	10	Анастасія, Викторія.
Чт.	11	Мамерга еп. исп.	23	11	Христина.
Пт.	12	Папкратія.	24	12	Папкратій.
Сб.	13	Сервація.	25	13	Сервацій.
В.	14	Бонифація Юстины и Іоанн.	26	14	Іоанна, Бонифацій.
Пн.	15	Софія съ 3-ми доч.	27	15	Софія.
Вт.	16	Іоанна Непомука.	28	16	Перегринусъ.
Ср.	17	Пасхалиса.	29	17	Антоній.
Чт.	18	ВОЗНЕСЕНІЕ Г-дце.	30	18	Исаакъ, Эрнъ.
Пт.	19	Петра и Целестина п.	31	19	Сара.
Сб.	20	Бернардина исп.	1	20	Адальбертъ.
В.	21	Доната и Викторія.	2	21	Пруденція.
Пн.	22	Елены дн.	3	22	Эмилиа, Елена.
Вт.	23	Дезидерія.	4	23	Леонтина.
Ср.	24	Сузаппы мч.	5	24	Эсфирь.
Чт.	25	Григорія и исп. Урбана.	6	25	Урбанъ, Эльфрида.
Пт.	26	Филиппа.	7	26	Эдуардъ.
Сб.	27	Магдалины.	8	27	Лудольфъ.
В.	28	СОШЕСТВІЕ СВ. ДУХА.	9	28	СВ. ТРОЙЦЫ.
Пн.	29	2-й день СВ. ДУХА.	10	29	2-й день СВ. ТРОЙЦЫ.
Вт.	30	Феликса и Фердинанда.	11	30	Вигандъ.
Ср.	31	Петручелли дн.	12	31	Петронелла.

І Ю Н Ъ.

Древ.-Слав. ЧЕРВЕНЬ.

Зп. праздн	Дни недѣли	Числа м-ца.	Православный календарь.
	Чт. Пт. Сб.	1 2 3	Мч. Иустина Философа и Валеріана. Св. Никифора патр. Конст., свмч. Іоанна. Мч. Лукиліана и Кладія, свмч. Лукіана и Павлы.
⊕	В. Пн. Вт. Ср. Чт. Пт. Сб.	4 5 6 7 8 9 10	Св. Митрофана, патр. Северина. Свмч. Доротея, св. ки Игоря Черн. и Феодора Яросл. (нач. Пет. п.) Прип. Виссаріона и Иларіона, Феоклы и Сусанны. Мч. Маріи, Марфы и друг. Память воссоед. униат. съ правосл. церк. Св. Кирилла арх., Александра прип. Свмч. Тимофея еп., мчч. Антонины.
✕	В. Пн. Вт. Ср. Чт. Пт. Сб.	11 12 13 14 15 16 17	Ап. Варооломея и Варнавы. Прип. Онуфрія, Петра Афонск. и Оеофила. Мчч. Антонины и Акилины. Прор. Елисея, св. Меодія патр. Константиноп. Прор. Амоса, св. Іюны митр. Москов., св. Лазаря. Св. Тихона еп. Амаф. Мч. Мануила, Савела и Исмаила.
✕	В. Пн. Вт. Ср. Чт. Пт. Сб.	18 19 20 21 22 23 24	Мч. Леонтія, Ипатія и Оеодула. Ап. Іуды, мч. Зосимы. Свмч. Меодія еп. Патарск., мч. Арпстоклія. Мч. Іуліана Тарс., св. Терентія, прип. Іулія. Свмч. Евсевія, мч. Галактіона, Зинона и Зины. Мч. Агрипины и Св. Артемія. Рождество св. Іоанна Предтечи, мч. Лонгина.
⊕	В. Пн. Вт. Ср. Чт. Пт.	25 26 27 28 29 30	Прип. мчч. Февроніи, Петра и Февроніи Муром. чуд. Прип. Давида и Іоанна, Тихвинск. ик. Богород. Прип. Самсона страп., празд. Полтавской побѣды. Св. беззребр. Кира и Іоанна, прип. Сергія, (кон. поста). АП. ПЕТРА и ПАВЛА. Соборъ 12 Апостоловъ.

Польскій ЧЕРВЕЦЪ.

Дни педѣльн.	Числа мѣсяц.	Римско-католическій.	Новый стиль.	Стар. стиль.	Протестантскій.
Чт.	1	Фортуната ис.	13	1	Никодимъ.
Пт.	2	Бладины мч.	14	2	Никифоръ и Марцелина.
Сб.	3	Еразма еп.	15	3	Эразмъ.
В.	4	Сатуринны мч.	16	4	Квинтиусъ. Купациусъ.
Пн.	5	Бонифація, Валеріи и Зинаиды мч.	17	5	Бонифацій.
Вт.	6	Норберга еп.	18	6	Адальбертъ.
Ср.	7	Роберта.	19	7	Лукреціи.
Чт.	8	ПРЕСВ. ТѢЛА ХРИСТА.	20	8	Августа, Медардъ.
Пт.	9	Прима и Фелвиціана.	21	9	Фавиусъ.
Сб.	10	Маргариты кор.	22	10	Онуфрій.
В.	11	Баунаба ап.	23	11	Вариана.
Пн.	12	Онуфрій и Антонины.	24	12	Бландяда.
Вт.	13	Антонія.	25	13	Альфредъ, Тоній.
Ср.	14	Басилія и Елисея.	26	14	Елисей.
Чт.	15	Вита и Модеста.	27	15	Витусъ.
Пт.	16	Бенона.	28	16	Энгельбертъ.
Сб.	17	Перегрина и Марціана.	29	17	Артуръ.
В.	18	Марка и Марцелина.	30	18	Деглаусъ, Ариольдъ.
Пн.	19	Гервазія и Протазія.	1	19	Гервазіусъ.
Вт.	20	Сильверія.	2	20	Фредерика, Сильверіусъ.
Ср.	21	Алоизія исп. и Деметріи дв.	3	21	Агарусъ, Эмилъ.
Чт.	22	Павлина, Флавія и Клементія.	4	22	Каролина, Готгельфъ.
Пт.	23	Агриппины мч.	5	23	Василій.
Сб.	24	РОЖД. СВ. ЮАННА КРЕСТ.	6	24	ЮАННЪ КРЕСТИТЕЛЬ
В.	25	Вильгельма аб. и Проспера.	7	25	Никодимъ, Элигиусъ.
Пн.	26	Юанна и Павла мчч.	8	26	Измаилъ, Геремія.
Вт.	27	Владислава.	9	27	Шлеферъ.
Ср.	28	Иринея.	10	28	Левъ, Исусъ Навинъ.
Чт.	29	ПЕТРА и ПАВЛА ап.	11	29	ПЕТРЪ и ПАВЕЛЪ.
Пт.	30	Люцины и Емилиа.	12	30	Отто.

Ю Л Ь.

Древ.-Слав.

Зн. праздн.	Дни недѣли	Числа м-ца.	Православный календарь.
	Сб.	1	Космы и Даміана безсребр.
✱	В.	2	Полож. ризы П. Б-цы, Ювеналія, Фотія митр. Кіев.
	Пн.	3	Мч. Іакинфа, св. ки. Василія и Константина.
✱	Вт.	4	Св. Андрея архієп. Крит., Θεодора, Θεодотія и Евѳимія.
	Ср.	5	Прп. Афанасія, обрѣт. мощ. св. Сергія Радонежск.
✱	Чт.	6	Прп. Сисоя, мчц. Лукія, св. Іуліанія ки.
	Пт.	7	Прп. Ѳомы и Акакія, Лукіана, Германа.
✱	Сб.	8	Вмч. Прокопія, явл. Казанск. ик. Пр. Богород. въ 1579 г.
✱	В.	9	Свмч. Панкратія и Кирилла, Θεодора еп.
	Пн.	10	Праз. пол. чест. ризы Гос. нам. І. Хр.—Прп. Антон. Печер.
	Вт.	11	Блаж. вел. ки. Ольги, мчц. Евѳимія.
	Ср.	12	Мч. Прокла и Иларія, мч. Θεодора и Іоанна.
	Чт.	13	Соборъ арх. Гавріила, прп. Стефана Савванта.
	Пт.	14	Ап. Акилы, прп. Онисима, мч. Іуста.
	Сб.	15	Св. равноап. вел. ки. Владиміра, мч. Кирика и Іулиты.
✱	В.	16	Пам. св. отецъ 6-ти вселец. собор.
	Пн.	17	Вмч. Марины и пер. мощ. прп. Лазаря.
	Вт.	18	Мч. Емилиана и Іакинфа, прп. Іоанна печерск.
	Ср.	19	Прп. Макрины и Дія, св. ки. Романа Рязанск.
	Чт.	20	Св. прор. Іліи, прп. Авраама Галицкаго.
	Пт.	21	Прор. Іезекіиля прп. Симеона и Іоанна.
☩	Сб.	22	Св. равноап. Марія Магдалины, свмч. Ѳнки.
	В.	23	Мч. Трофима и Θεофила, свмч. Аполлнарія.
	Пн.	24	Мч. ки. Бориса и Гѣлба, мч. Христиня.
	Вт.	25	Успеніе св. Анны, св. Олимпиады.
	Ср.	26	Свмч. Ермолая, прп. мч. Параскевы
	Чт.	27	Вел. мч. Пантелеймона, прп. Анансы.
	Пт.	28	Ап. Прохора, Никанора, Тимона и Пармена.
	Сб.	29	Мч. Калиника, Серафимы и Θεодотія.
	В.	30	Ап. Силы, св. Іоанна воина.
	Пн.	31	Св. Евдокима, мчц. Іулиты.

и Польскій Л И П Е Ц Ъ.

Дни вѣдѣн	Числа мѣсяца	Римско-католическій.	Новый стиль.	Стар. стиль.	Протестантскій.
Сб.	1	Теодорика.	13	1	Теобальдъ.
В.	2	Посѣщ. Пресв. Богород. Елис.	14	2	ПОС. ПРЕЧ. Д. М. ЕЛИС.
Пн.	3	Геліодора и Анатолія еп.	15	3	Корнелій.
Вт.	4	Иосифа исп.	16	4	Уагрихъ.
Ср.	5	Кирилла и Меѳодія.	17	5	Ансельмъ.
Чт.	6	Доминики.	18	6	Августина, Исаія.
Пт.	7	Клавдія мч.	19	7	Дмитрій, Вилиболдъ.
Сб.	8	Елисаветы вѣд. кор.	20	8	Клианъ.
В.	9	Анатолія мч.	21	9	Кирилъ, Туснельда.
Пн.	10	7 брат. мч.	22	10	Израель, Готлибъ.
Вт.	11	Пелаген мч.	23	11	Элеонора, Пій.
Ср.	12	Іоанна, Гвалберга.	24	12	Георихъ.
Чт.	13	Маргариты мч.	25	13	Маргарита.
Пт.	14	Бонавентура еп. исп.	26	14	Бонавентура.
Сб.	15	Раздѣлъ ан. и Геориха кор.	27	15	РАЗДѢЛ. АПОСТОЛОВЪ.
В.	16	Пресв. дѣвы Маріи изъ Карм.	28	16	Августъ, Рафаилъ.
Пн.	17	Алексія исп.	29	17	Алексій.
Вт.	18	Симона и Камиллы.	30	18	Матернусъ, Розина.
Ср.	19	Винцентія.	31	19	Альбанусъ, Камилла.
Чт.	20	Чеслава исп. и Или прор.	1	20	Илія.
Пт.	21	Пракседы дѣ. и Даніила пр.	2	21	Даніилъ.
Сб.	22	Маріи Магдалины.	3	22	МАРІЯ МАГДАЛИНА.
В.	23	Аполлинарія еп. мч.	4	23	Аполлинарій, Адельгейда.
Пн.	24	Кристиян дѣ. и Виктора.	5	24	Христиана.
Вт.	25	Іакова ап.	6	25	Іаковъ.
Ср.	26	Анны, матери Пресв. Богород.	7	26	Анна.
Чт.	27	Кунигунды дѣ. и Наталіи мч.	8	27	Марфа.
Пт.	28	Ботвида и Виктора ммч.	9	28	Папгалеоуъ.
Сб.	29	Марыи дѣ. и Олава Кор. мч.	10	29	Беатриса, Эдмундъ.
В.	30	Абдона и Гуллиты ммч.	11	30	Вальтеръ, Розалія.
Пн.	31	Игнація Лойолы.	12	31	Германъ.

А В Г У С Т Ъ.

Древ.-Слав.

Зп. прайд.	Дни недѣли	Числа м-ца.	Православный календарь.
✠	Вт.	1	Пронсх. Чест. Древ. Животв. Креста. Нач. усп. поста.
	Ср.	2	Перен. мощ. первомуч. Стефана, Блаж. Василия Моск.
	Чт.	3	Прп. Псаакія, Фавста и Антонія Римл.
	Пт.	4	Семи отроковъ въ Ефесѣ, прен. мч. Евдокіи.
	Сб.	5	Мч. Евстигнея и Монтія, прав. Нонны.
✠	В.	6	ПРЕОБРАЖЕНІЕ Г-дне.
	Пн.	7	Прп. мч. Дометія, при. Пимена Печерскаго.
	Вт.	8	Св. Емилиана псков. и Мирона, мч. Леониды.
	Ср.	9	Ап. Матѳія, мч. Антонія, Іуліана, Іоанна и Маріи.
	Чт.	10	Мч. архид. Лаврентія, Сикста и діак. Агапита.
	Пт.	11	Мч. Сусанны, при. Ѳеодора и Василия Печер.
✠	Сб.	12	Мч. Фотія, Анникты, Квинтана и Александра.
	В.	13	Св. Тихона Ворон. чуд., при. Максима исп., Мпч. ик. Бог.
	Пн.	14	Прор. Михея, пер. мощ. при. Ѳеодосія печер. Кон. усп. поста.
	Вт.	15	УСПЕНІЕ ПРЕСВ. БОГОРОДИЦЫ.
	Ср.	16	Неруководеннаго образа Госп. наш. І. Хр.
	Чт.	17	Мч. Мирона, Филиппа, Іуліана и Патрокла.
	Пт.	18	Мч. Флора и Лавра, сщм. Емилиана исп.
Сб.	19	Мч. Андрея Стратил. Донскія ик. Пресв. Богород.	
✠	В.	20	Прор. Самуила, мч. Севара и Мемнона.
	Пн.	21	Ап. Ѳаддѣя, при. Агѳаамія, архимандр. Смоленск.
	Вт.	22	Мч. Агафоника, мчч. Евлаліи и св. Аванасія.
	Ср.	23	Мч. Луца, свмч. Иринея, св. Каллиника, патр. Конст.
	Чт.	24	Свмч. Евтихія, перен. мощ. Петра митр. Кіевскаго.
	Пт.	25	Ап. Варооломея и Тита.
	Сб.	26	Мч. Адриана и Наталіи. Срѣтеніе. Влад. ик. пресв. Бог.
✠	В.	27	Прп. Пимена вел., св. Осін Кордуб. еп., мчч. Аифисы.
	Пн.	28	Прп. Моисея Мурнина и Ѳеодора ик. острожск.
	Вт.	29	УСЪВН. ГЛАВЫ ІОАННА КРЕСТ., день постный.
	Ср.	30	Перен. мощ. св. вел. кн. Александра Невскаго.
✠	Чт.	31	Полож. чести. нояса пр. Бог., свмч. Кипріана, св. Геннадія.

и Польскій СЕРПЕНЬ.

Дни недѣли	Числа мѣся.	Римско-католическій.	Новый стиль.		Протестантскій.
			Новый стиль.	Стар. стиль.	
Вт.	1	Петра ап. въ оков. и Макков.	13	1	Петра ап. въ оковахъ.
Ср.	2	Альфонса, Лигорія еп.	14	2	Моисей, Бабетта.
Чт.	3	Стефана мч.	15	3	Доминикъ, Августъ.
Пт.	4	Доминика ис. и Тертуліана смч.	16	4	Аристархъ.
Сб.	5	ПРЕСВ. Д. МАРІИ СІВЪЖИ.	17	5	Освальдъ.
В.	6	ПРЕОБР. Госп. ИИС. ХР.	18	6	ПРЕОБРАЖ. Г-да ХРИС.
Пн.	7	Каэтана исп. Доната еп.	19	7	Афра, Донатъ.
Вт.	8	Циріака и Смарагда ммч.	20	8	Владиславъ, Готлибъ.
Ср.	9	Романа, Веріана и Марціана.	21	9	Романъ, Эрикъ.
Чт.	10	Лаврентія арх. мч. и Астеріи дв.	22	10	Лаврентій.
Пт.	11	Тибурція и Сусан. дв. Филомены.	23	11	Генріета.
Сб.	12	Клары д. и Гилярія мч.	24	12	Клара.
В.	13	Ипполита и Кассіана ммч.	25	13	Ипполитъ.
Пн.	14	Кан. съ пос. Евзенія исп.	26	14	Бертрамъ, Эвсебіусъ.
Вт.	15	УСП. ПР. БОГ. и Ариул. еп.	27	15	ВОЗ. НА НЕБО ПР. Д. М.
Ср.	16	Амброзія мч. и Роха исп.	28	16	Филиппина, Рохъ.
Чт.	17	Анастасія еп.	29	17	Адель, Агаситъ.
Пт.	18	Агасита, Флора ммч.	30	18	Елена.
Сб.	19	Гіацинта и Руфина исп.	31	19	Себалдъ.
В.	20	Бернарда и Самуила п.	1	20	Бергардъ.
Пн.	21	Іоанна дв. и Циріака.	2	21	Сигизмундъ.
Вт.	22	Тимоея, Ипполита и Симфоріана.	3	22	Елеазаръ, Альфонсъ.
Ср.	23	Филиппа, Венеція.	4	23	Эренфридъ, Закгей.
Чт.	24	Варооломея ап. и Таціаны мч.	5	24	Варооломей.
Пт.	25	Людвика в. и Патрикїи дв.	6	25	Людвигъ.
Сб.	26	Зеферина п. м.	7	26	Приней Самуилъ.
В.	27	Св. Казиміра.	8	27	Гебгардъ.
Пн.	28	Августина еп. и Гермента.	9	28	Августинъ.
Вт.	29	Усѣби. главы св. Іоанна крест.	10	29	УСЪБИ. ГЛ. ІОАННА.
Ср.	30	Феликса и Адуакта ммч.	11	30	АЛЕКСАНДРЪ Веніам.
Чт.	31	Раймунда исп.	12	31	Кристинъ, Ревекка.

С Е Н Т Я Б Р Ъ .

Древ.-Слав. ВРЕСЕНЬ.

Зп. празд.	Дни недѣли	Числа м-ца.	Православный календарь.
✱	Пт. Сб.	1	Прп. Симеона столпн. и Марфы, Иисуса Навина и мч. Калксты. Мч. Мамонта, Θεодота и Руфины, при. Иоанна постника.
		2	
✱	В. Пн. Вт. Ср. Чт. Пт. Сб.	3	Свмч. Анѳима, при. Θεοκτιστα, мчч. Домны и Василисы.
		4	Свмч. Вавилы, мч. Θεοδора, прор. и Боговидца Моисея.
		5	Прав. Захарій и Елисаветы, при. Афанасія игум. Врест.
		6	Чудо Арх. Михаила въ Хонѣхъ, мч. Фавста.
		7	Мч. Созонта, ап. Онисифора, при. Макарія Овручек.
		8	РОЖДЕСТВО ПРЕСВ. БОГОРОДИЦЫ, Почаевскій ик. Богор.
		9	Св. Иоак. и Анны, бл. Никиты, при. Иосифа Вол.
✱	В. Пн. Вт. Ср. Чт. Пт. Сб.	10	Мчч. Минодоры, Митродоры и Нимфодоры, св. Пульхеріи
		11	При. Θεοδоры, мч. Діодора и Димитрія.
		12	Свмч. Автонома, мч. Іуліана и Θεοдора.
		13	Свмч. Корнелія, мч. Іліи, Зотика, Лукіана, Валеріана.
		14	ВОЗДВ. ЧЕСТНАГО КРЕСТА Г-дня, (день поста).
		15	Мч. Никиты, при. Филофея, мч. Порфирія.
		16	Вмч. Евфиміи, мчч. Людмиллы, Кипріяна митр. Кіев.
✱	В. Пн. Вт. Ср. Чт. Пт. Сб.	17	Мчч. Софій; Вѣры, Надежды и Любви.
		18	При. Евменія, мчч. Аріадим, Софій и Ирины.
		19	Мч. Трофима, св. кн. Θεοдора, Давида и Конст. Смол.
		20	Вмч. Евстафія, мч. кн. Михаила Черниг.
		21	Св. Димитрія митр. Ростов., ап. Кондрата.
		22	Свмч. Θεοки, прор. Іоны, св. Петра мытаря.
		23	Зачатіе св. Иоанна предтечи, мч. Андрея и Иоанна.
✱	В. Пн. Вт. Ср. Чт. Пт. Сб.	24	Первомуч. Θεκлы, при. Никаандра Псковск.
		25	При. Евросиніи, при. Сергія, мч. Пафнутія.
		26	Преставленіе св. ап. ІОАННА БОГОСЛОВА.
		27	Мч. Калистрата, при. Савватія, еп. Пнгатія.
		28	При. Харитона, св. кн. Вячеслава Чешскаго.
		29	При. Киріака, Θεοфана, Кипріяна и мч. Дады.
		30	Свмч. Григорія, еп. Арменія и Михаила перв. митр. Кіевск.

Польскій В Р Ж Е С Е Н Ь.

Дни недѣли	Числа мѣся.	Римско-католическій.	Новый стиль.	Стар. стиль.	Протестантскій.
Пт. Сб.	1 2	Евгидія, Идія и Констанція. Стефана к. исп.	13 14	1 2	Эгидіусъ. Рахиль, Элиза.
В. Пн. Вт. Ср. Чт. Пт. Сб.	3 4 5 6 7 8 9	Изабеллы дв. Сим. пуст. и Брон. Розалін дв., Розы дв., Монсея. Лаврентія, Юст. еп. и Урбана. Петронія и Захарія. Клоал. и Регины. РОЖДЕСТВО П. Б. и Андрияна. Горгонія мч. и Сергія и. исп.	15 16 17 18 19 20 21	3 4 5 6 7 8 9	Евсей, Берга. Феодосія. Захарій, Пафанаилъ. Магнусъ. Регина. РОЖД. ПР. Д. МАРИИ. Бруно.
В. Пн. Вт. Ср. Чт. Пт. Сб.	10 11 12 13 14 15 16	Николая Толен. и Пульхеріи. Гіацинта и Прога мчч. Валерія. Маврикія. ВОЗДВ. СВ. КРЕС. и Маріи. Никодима мч. Кипріяна	22 23 24 25 26 27 28	10 11 12 13 14 15 16	Альбертина. Киръ. Товій, Эрна. Аматусъ. ВОЗДВ. ЧЕСТ. КРЕСТА. Гедвига. ✓ Изабелла.
В. Пн. Вт. Ср. Чт. Пт. Сб.	17 18 19 20 21 22 23	Нап. р. св. Францис. Іосифа Ковер. Інуарія еп. м. Евстахія. Матѳея ап. и Горгонія. Фомы и Маврикія. Лина и. мч. и Феклы дв. мч.	29 30 1 2 3 4 5	17 18 19 20 21 22 23	Ламбергъ. Готлобъ. Вернеръ. Сусанна. МАТѢИЙ. Морицъ. Іовель, Фекла.
В. Пн. Вт. Ср. Чт. Пт. Сб.	24 25 26 27 28 29 30	Пафутія мч. и Евфимія мч. Аврелія и Клеофаса. Устины и Кипріяна. Станислава мч. Вацлава кн. мч. Михаила арх. Геронима свец. и Софіи вл.	6 7 8 9 10 11 12	24 25 26 27 28 29 30	ЗАЧАТИЕ ІОАННА КР. Адольфъ. ІОАНН. БОГОС. Іустинія Юдиель. Вѣнцеславъ. МИХАИЛЪ АРХАНГ. Геронимъ.

О К Т Я Б Р Ъ .

Древ.-Слав.

Зн. праздн	Дни недѣли	Числа м-ца.	Православный календарь.
⊕	В. Пн. Вт. Ср. Чт.	1 2 3 4 5	ПОКРОВЪ ПРЕСВ. БОГОРОДНИЦЫ, ап. Анапія. Свмч. Кипріяна, мч. Іустини, св. Андрея Юродив. Свмч. Діонисія Ареопагита, прп. Іоанна Хозевита. Свмч. Іерофея, св. Гурія Казанск. и Варсофія Тверск. Мч. Харитины, св. Петра, Алѣксія, Іоны и Филиппа.
✕	Пт. Сб.	6 7	Св. ап. Ѳомы. Мч. Сергія и Вакха, мч. Пелагеи, прп. Сергія Вологод.
✕	В. Пн. Вт. Ср.	8 9 10 11	Прп. Пелагеи Трифона и Таисіи. Св. ап. Іакова Алфеева, прп. Андроника и Аванасія. Мч. Евлампія и Евлампіи прп. Ѳеофила и Вассіана. Ап. Филиппа діакона, мч. Зинаиды и Филоиды.
✕	Чт. Пт. Сб.	12 13 14	Пер. части др. Кр. Госп. и десн. руки св. Іоанн. пред. въ Гатч. Мч. Карпа и Веніаміна, прп. Никиты испов. Мч. Назарія и Сильвана, прп. Параскевы.
✕	В. Пн. Вт. Ср. Чт. Пт. Сб.	15 16 17 18 19 20 21	Прп. Евѳимія, прп. Лукіана. Мч. Лонгина сотника, прп. Еввираксіи княж. Полоцкой. Прп. Оссіи, прп. Андрея Крит., пер. мощ. св. Лазаря. Ап. и ев. Луки, прп. Іуліана пустынника. Св. прор. Іоіля, блаж. Клеопатры, прп. Іоан. Рыльск. Вмч. Артемія, св. Артемія Воркольск. чуд. Прп. Иларіона, мч. Гаія и Зотика.
⊕	В. Пн. Вт. Ср.	22 23 24 25	КАЗАНСК. ИК. ПР. Б-ЦЫ, св. равноан. Аверкія Іерокол. Ап. Іакова брат. Господ., св. Ігнатія патр. Цареград. Прп. Ареѳы нечер., Явл. ик. Пр. Богор. всѣхъ скорб. Мч. Маркіана, Мартирія и Анастасія.
✕	Чт. Пт. Сб.	26 27 28	Вмч. Димитрія Солунск., прп. Аванасія. Мч. Нестора, Капитоліны и Марга, прп. Нестора лѣтоп. Мч. Терентія и Неониллы, вмч. Параскевы-Пятницы.
	В. Пн. Вт.	29 30 31	Прп. мч. Анастасіи, прп. Авраамія и Анны. Свмч. Зиновія. Зиновіи сестры его и Анастасія Солунск. Ап. Стахія, Амилія и Наркиса, прп. Спиридона и Мавры.

и Польскій П А З Д З Е Р Н И К Ъ.

Дни недѣли	Числа мѣся.	Римско-католическій.	Новый стиль.	Стар. стиль.	Протестантскій.
В.	1	Ремигія еп. ис.	13	1	ПОКРОВЪ ПР. Д. МАРИИ.
Пн.	2	Анг. Хран. Леодгарія и Феофила.	14	2	Праздникъ жатвы.
Вт.	3	Каццида мч.	15	3	Симилицусъ.
Ср.	4	Франциска Сераф. ис.	16	4	Францъ.
Чт.	5	Плацида мч. и Флавіи дв.	17	5	Фидесъ.
Пт.	6	Брунона ис. и Вѣры дв. мч.	18	6	Розина.
Сб.	7	Юстины дв.	19	7	Харитасъ Іустина.
В.	8	Нелагіи дв. Нестора м. и Бриг.	20	8	Амалія Ефраимъ.
Пн.	9	Діонизія еп.	21	9	Діонисій, Фридебертъ.
Вт.	10	Франциска Борг. ис.	22	10	Арвидъ
Ср.	11	Плациды д.	23	11	Вильгельмуна, Бурггар.
Чт.	12	Максимил. еп.	24	12	Вальфридъ.
Пт.	13	Эдуарда К. М. Д.	25	13	Гангольфъ.
Сб.	14	Каликста п. м. и Фортун. д.	26	14	Калистъ.
В.	15	Терезин и Ядвиги.	27	15	Тереза, Гедвига.
Пн.	16	Флорентина.	28	16	Галлусъ.
Вт.	17	Виктора.	29	17	Флорентинъ.
Ср.	18	Луки ев. и ап. Аѳенодора. е. м.	30	18	ЛУКА.
Чт.	19	Петра Альф.	31	19	Фѳодоръ.
Пт.	20	Перен. св. Войцѣха.	1	20	Венделинъ.
Сб.	21	Иларіона и Урсули.	2	21	Урсула.
В.	22	Кордуліи д. и Альф.	3	22	Кордуза.
Пн.	23	Іоанна Капистрана ис.	4	23	Северинъ.
Вт.	24	Рафаила арх.	5	24	Саломея, Гортензія.
Ср.	25	Хриспа и Іоанна.	6	25	Криспинъ.
Чт.	26	Евариса п. м. и Фульта еп. ис.	7	26	Амандусъ, Іоанъ.
Пт.	27	Викентія и Сабинъ.	8	27	Викт., Саб. празд. рефор.
Сб.	28	Симона и Ыаддѣи ап.	9	28	СИМОНЪ и ІУДА.
В.	29	Нарциса еп. ис. и Евзеніи дв.	10	29	Нарциссъ, Энгельгардъ.
Пн.	30	Евтропіи и Зеновіи.	11	30	Авесаломъ, Кландій.
Вт.	31	Немезія пост. стр.	12	31	Вольфгангъ.

Н О Я Б Р Ъ .

Древ.-Слав.

Зн. пражди.	Дни недѣли	Числа м-ца.	Православный календарь.
	Ср.	1	Св. безреб. Космы и Даміана, свмч. Іоанна и Іакова.
	Чт.	2	Мч. Акиндина и Елвидфора, при. Маркіана.
	Пт.	3	Мч. Іосифа, Агапіи и Евдоксіа.
	Сб.	4	При. Іоаннікіа, свмч. Никаандра, еп. Мирск.
✱	В.	5	Мч. Галактіона, св. Іонны арх. Новг. и Григорія-Алексаандр.
	Пн.	6	Павла исп., мчч. Клавдіи и Матроны.
	Вт.	7	Мч. Іерона, Антонина, Θεодота и Касиніи.
	Ср.	8	Соборъ Архистрат. Михаила и проч. безплотныхъ силъ.
	Чт.	9	Мч. Описифора и Порфирія, при. Сосипатры.
	Пт.	10	Ап. Ераста, Олимпиа и Родіона, мч. Ореста.
	Сб.	11	Мч. Минь, Виктора, Стефаниды, Викентія и Θεодора.
✱ ☉	В.	12	Св. Іоанна милост. патр. алек., при. Нила египет.
	Пн.	13	Св. Іоанна Златоуст., мч. Никифора и Германа.
	Вт.	14	Ап. Филиппа, св. Григорія Ниламы, арх. Фесалон.
	Ср.	15	Мч. Гурія и Димитрія, Купят. ик. Бож. Мат.
	Чт.	16	Ап. и еп. Матеея, св. Фульвіана, кн. Евѳепаго. Нач. Рожд. и.
	Пт.	17	Св. Григорія, еп. Неокесар., при. Никоиа и Лазаря.
Сб.	18	Мч. Платона, Романа и Закхея.	
☉	В.	19	Прор. Авдія, мч. Іліодора и Романа, при. Варлаама.
	Пн.	20	При. Григорія, св. Прокла.
	Вт.	21	ВХОДЪ ВО ХРАМЪ ПРЕСВ. БОГОРОДИЦЫ.
	Ср.	22	Еп. Филимона и Архиппа, св. Михаила, кн. Тверск.
	Чт.	23	Св. вел. кн. Александра Невскаго.
	Пт.	24	Вмчч. Екатерины, мч. Меркурія и цар. Августы.
Сб.	25	Свмч. Климента, папы Римск. и Петра еп. Алексаандр.	
✱	В.	26	Освящ. храма вел. мч. Георгія въ Кіевѣ.
	Пн.	27	Мч. Іакова, пр. Палладія и Романа.
	Вт.	28	При. мч. Стефана, мч. Принарха и Василія.
	Ср.	29	Мч. Парамона и Филумена.
Чт.	30	Св. Андрея первозваннаго.	

и Польскій Л И С Т О П А Д Ъ.

Дни недѣль	Числа м-ца.	Римско-католическій.	Новый стиль.	Стар. стиль.	Протестантскій.
Ср.	1	ВСѢХЪ СВЯТЫХЪ, Бенigna.	13	1	ВСѢХЪ СВЯТЫХЪ.
Чт.	2	Помни. всѣхъ вѣр. усоп., Вик. еп.	14	2	Помни. усопшихъ.
Пт.	3	Губерга.	15	3	Готлибъ, Губертъ.
Сб.	4	Карла Бором. кард. ис. и Иоанна.	16	4	Шарлотта.
В.	5	Захарія и Елисаветы.	17	5	Петропикусъ.
Пн.	6	Севера еп. и Леонарда ис.	18	6	Леонгардъ.
Вт.	7	Вилибранда.	19	7	Вилибальдъ, Энгельб.
Ср.	8	4-хъ Кор. мм.	20	8	Клавдій, Александра.
Чт.	9	Феодора.	21	9	Энгельгардъ, Федоръ.
Пт.	10	Андрея.	22	10	МАРТИНЪ ЛЮТЕРЪ.
Сб.	11	Мартина еп.	23	11	МАРТИНЪ ЕПИСКОПЪ.
В.	12	Мартина п. м. и 5-ти братьевъ.	24	12	Максимиліанъ, Модестъ.
Пн.	13	Дидака ис. и Аркадія.	25	13	Евгеній, Аркадій.
Вт.	14	Серапіона м.	26	14	Густусъ.
Ср.	15	Гергруды дв. и Леопольда ис.	27	15	Леопольдъ.
Чт.	16	Эдмунда.	28	16	Оттомаръ, Эдмундъ.
Пт.	17	Саломей дв. и Григорія.	29	17	Гуго.
Сб.	18	Максима еп.	30	18	Альфонецъ.
В.	19	Елисаветы кор.	1	19	Елисавета.
Пн.	20	Феликса Валез.	2	20	Амосъ, Георгина.
Вт.	21	ВВЕД. ВО ХР. ПР. Д. МАР.	3	21	ВВЕД. ВО ХР. ПР. Д. М.
Ср.	22	Цециліи дв. мч.	4	22	Цецилія.
Чт.	23	Клементія п. мч. и Фелицита.	5	23	Клементій.
Пт.	24	Иоанна отъ креста п.	6	24	Юсія.
Сб.	25	Екатерины.	7	25	Екатерина.
В.	26	Петра еп. ис. и Леонарда.	8	26	Копрадъ.
Пн.	27	Иозефата.	9	27	Юнгеръ.
Вт.	28	Мансвета и Руфа.	10	28	Арнольдъ.
Ср.	29	Сатурнина и Сизиня	11	29	Эбергардъ.
Чт.	30	Андрея ап.	12	30	Андрей.

ДЕКАБРЬ.

Древ.-Слав. СТУДЕНЬ.

Зн. прайд.	Дни недѣли	Числа м-ца.	Православный календарь.
	Пт. Сб.	1 2	Прор. Наума, прав. Филарета милостиваго. Прор. Аввакума, при. Аванасія печерскаго.
✙ ✘	В. Пн. Вт. Ср. Чт. Пт. Сб.	3 4 5 6 7 8 9	Прор. Сафоніи, при. Саввы Звенигор. Вмчч. Варвары при. Іоанна Дамаскина. При. Саввы освид., св. Гурія, архієпископа Казанскаго. СВЯТИТЕЛЯ и ЧУДОТВОРЦА НИКОЛАЯ МУРШІКІЙСКАГО. Св. Амвросія еп. медіоланск., при. Антонія и Псла. При. Потанія, св. ап. Сосвєна, Аполлоса и Оппсифора. Зачатіє св. Анны, при. Стефана и Софронія.
	В. Пн. Вт. Ср. Чт. Пт. Сб.	10 11 12 13 14 15 16	Мч. Мины, Ермогена и Евграфа, при. Оомы. При. Даніила столпн., Луки столпн. и Никона печерск. Св. Спиридона еп. и Александра еп. Іерусалимск. Мч. Евстратія, Алексія, Евгенія, Мардарія и Ореста. Мч. Фирса, Левкія, Филимона и Аполлонія. Свмч. Елевверія, мчч. Аноіи и Стефана архієп. Сураж. Прор. Аггея, блаж. царицы Теофаніи.
	В. Пн. Вт. Ср. Чт. Пт. Сб.	17 18 19 20 21 22 23	Прор. Даніила, св. отроковъ: Ананія Азарія и Мисаила. Свмч. Севастіана и Зои, св. Модеста и при. Флора. Мч. Бонифатія, пр. Григорія архієп. Омиртскаго. Свмч. Ігнатія Богоносца, еп. Филопнія. Мчч. Іуліанія дѣв., св. Петра митр. Кіевск. и всея Рос. чуд. Вмчч. Анастасія и Теоодотіи. Мч. Феодула, Евареста, при. Павла и Нифонта.
✙ ✘	В. Пн. Вт. Ср. Чт. Пт. Сб.	24 25 26 27 28 29 30	При. мчч. Евгенія, мч. Іоакимфа, при. Николая, кон. поста. РОЖДЕСТВО ГОСПОДА НАШЕГО ІИСУСА ХРИСТА. Соборъ Пресв. Богородицы, св. Іосифа обруч. Св. Первомуч. и архидіак. Стефана, при. Теоодора. Ап. Никан., 20 тыс. мч. въ Ник. сожж., мчч. Домны и Агавіи. Св. 14 тыс. младен. въ Вилеємѣ отъ Прода избіен. Мч. Ансіи, мч. Филарета, при. Зотика сиропитателя.
	В.	31	При. Меланія римлян.

Польскій Г Р У Д З Е Н Ь.

Дни недѣли	Числа м-ца.	Римско-католическій.	Новый стиль.	Стар. стиль.	Протестантскій.
Пт. Сб.	1 2	Елигія еп. ис. Кассіана и Наталіи. Вибіаны и Аврелія ммч.	13 14	1 2	Наталія. Кандидъ, Аврелія
В. Пн. Вт. Ср. Чт. Пт. Сб.	3 4 5 6 7 8 9	Франциска Ксавер. ис. и Софонія. Варвары д. м. Петра Хризол. Николая еп. Амвросія еп. БЕЗПОР. ЗАЧАТІЕ П. Б. Д. М. Леокадія и Валеріи дд. ммч.	15 16 17 18 19 20 21	3 4 5 6 7 8 9	Кассіанъ. Варвара. Герминія. Николай. Агафонъ, Антонія. ЗАЧАТІЕ ПР. Д. МАРИИ Іоакимъ.
В. Пн. Вт. Ср. Чт. Пт. Сб.	10 11 12 13 14 15 16	ПР. Б. Д. М. ЛОРЕТ. Дамаса п. ис. и Данила. Алексан. мч. Луція д. м. Авксентія и Остера. Арсеція и Спридона. Фаустина и Иринея. Эузевія еп. мч.	22 23 24 25 26 27 28	10 11 12 13 14 15 16	Гильдебрандъ, Юдивъ. Дамассіусъ, Вольдемаръ Валерій. Луція, Оттилія. Никасіусъ, Исидоръ. Авраамъ. Беата.
В. Пн. Вт. Ср. Чт. Пт. Сб.	17 18 19 20 21 22 23	Лазаря еп. Олимп. Граціана еп. Немезія и Фаусты. Либерта и Теофила. Өомы ап. Флавіана, Деметія и Гонората. Викторіи д. м.	29 30 31 1 2 3 4	17 18 19 20 21 22 23	Іеремія, Псаакъ. Кристофъ. Логъ, Рейнгардъ. Игнатій. Өома. Өеодосій. Да гобертъ.
В. Пн. Вт. Ср. Чт. Пт. Сб.	24 25 26 27 28 29 30	Кан. Рожд., пост. с., Адама и Евы. РОЖД. ІИСУСА ХР. СТЕРАНА ПЕРВОМ. Іоанна ап. и еванг. Младен. ммч. Өомы Кантуар. еп. м. Сабина еп. и Евгенія еп.	5 6 7 8 9 10 11	24 25 26 27 28 29 30	Адамъ и Ева. 1-й день РОЖД. ХРИСТ. 2-й день РОЖД. ХРИСТ. Іоаннъ еванг. Невин. младенц. избіен Іоаннъ. Давидъ.
В.	31	Сильвестра п. ис. и Меланіи.	12	31	Сильвестръ.

КАЛЕНДАРЬ

евреевъ раввинистовъ на 5649—5650, 1888⁸ годъ.

Дни недели.	Старый стиль.		Числа по еврейскому стилю.		ПРАЗДНИКИ и ПОСТЫ. (Большіе праздники **, малые *, посты °).
	Мѣсяцы.	Чис.	Мѣсяцы.	Чис.	
В.	Январь.	1	Шабать (30 д.).	11	5649 г. отъ сотвор. міра.
Чт.		5		15	Хаминша-Ассартъ *.
Пт.		20		30	1-й день новолун. Адаръ I-й *.
Сб.		21	Адаръ I, (30 д.).	1	2-й день новолун. Адаръ I-й *.
Пт.		27		7	Рождество и смерть Моисея.
Пт.	Февраль.	3		14	Малый пуримъ *.
Сб.		4		15	Малый Шуманъ-Пуримъ.
Сб.		18		29	Шекалимъ.
В.		19		30	1-й день новол. Адаръ II-й *.
Пн.		20	Адаръ II, (29 д.).	1	2-й день новол. Адаръ II-й *.
Чт.	Мартъ.	2		11	Постъ Эсфирь °.
Сб.		4		13	Захартъ.
В.		5		14	Пуримъ (Аманъ) *.
Пн.		6		15	Шуманъ-Пуримъ *.
Сб.		11		20	Нара.
Сб.		18		27	Гаходешъ.
Вт.		21	Нисанъ (30 д.)	1	День новол. Нисана *, Наси.
Сб.		25		5	Текуфа въ 6 ч. в.
Сб.	Апрѣль.	1		12	Гагадолъ, Абадимъ, Гайну.
Вт.		4		1	1й день Пасхи, Талъ **.
Ср.		5		16	2-й " " Сефира **.
Пн.		10		21	7-й день Пасхи **.
Вт.		11		22	8-й " " Газекара **.
Ср.		19	Іяръ (29 д.)	30	1-й день новол. Іяра *.
Чт.		20		1	2-й " " " *.
В.	Май.	7		18	Лагъ-Беомеръ *.
Пт.		19	Сиванъ (30 д.)	1	День новол. Сивана *.
Ср.		24		6	1-й д. Шабуотъ-Авдалъ, (пятид.) **.
Чт.		25		7	2-й д. Шабуотъ, Руотъ, Газекара **.
Ср.	Іюнь.	7		20	Кафъ-Сиванъ.
Сб.		17		30	1-й день новол. Тамуза *.
В.		18	Тамузь (29 д.)	1	2-й " " " *.
В.		25		8	Текуфа, въ 1 ч. 30 м. утра.
Вт.	Іюль.	4		17	Постъ разр. Герусалима °.
Пн.		17	Абъ (30 д.)	1	День новол. Аба *.

Дни недѣли.	Старый стиль.		Числа по еврей- скому стилю.		ПРАЗДНИКИ и ПОСТЫ. (Большие праздники **, малые *, посты °).
	Мѣсяцы.	Чис.	Мѣсяцы.	Чис.	
Сб.		22 ^м		6	Хазонъ.
Вт.		25		9	Разрушеніе храма Тиша-Беабъ °
Сб.		29		13	Нахаму.
Пн.		31		15	Хампша-Ассаръ *.
Вт.	Августъ.	15		30	1-й день новол. Элула *.
Ср.		16	(Элуль 29 д.)	1	2-й " " " *.
В.	Сентябрь.	10		26	1-й день Селихоть.
Ср.		13		29	Зехоръ-Беритъ Эрубъ Табмилинь.
Чт.		14	(Тишры 30 д.)	1	1-й день Рошъ-Гашана (Новый годъ) 5650 **. Ташгъ.
Пт.		15		2	2-й день Рошъ-Гашана **.
В.		17		4	Постъ Гедалія °.
Сб.		23		10	Юмъ Киппуръ (д. очищ.) Газекара ***.
В.		24		11	Текуфа въ 8 ч. утра.
Чт.		28		15	1-й день Суккотъ (Кущей) **.
Пт.		29		16	2-й день Суккотъ **.
Ср.		4		21	Гашана Рабба (Пальль) *.
Чт.		5		22	Шемини-Ацеретъ. Газекара **.
Пт.		13		30	1-й день новол. Мархешвана *.
Сб.		14	Мархешванъ (29 д.)	1	2-й " " " *.
В.	Ноябрь.	12	Кислевъ (30 д.)	1	День новол. Кислева *.
Ср.		22		11	Гашаала.
Ср.	Декабрь.	6		25	Ханука (Маккавъ) *.
Пн.		11		30	1-й день новолунія Тебета *.
Вт.		12	Тебетъ (29 д.)	1	2-й " " " *.
Чт.		21		10	Постъ въ пам. обл. Іерусалима °.
В.		24		13	Текуфа въ 4 ч. 30 м. по полудни.

МАГОМЕТАНСКІЙ КАЛЕНДАРЬ.

Джемади-Эль Авель 1306 — 1307 1888⁸⁹ годъ.

Дни недели.	Старый стиль.		Числа магометанскаго стиля.		П Р А З Д Н И К И.
	Мѣсяцы.	Чис.	Мѣсяцы.	Чис.	
В.	Январь.	1	Джемади-Эль Авель.	11	1306 г. по магомет. лѣтоисч.
Чт.		5		15	Смерть Али.
Сб.		21	Джем.-Эль-Ахеръ.	1	Гавриилъ является пророку.
В.		29		9	Рожденіе Абубекера.
Чт.	Февраль.	9		20	Рожденіе фатимы.
В.		19	Редшебъ.	1	Построеніе Ноева ковчега.
Ср.		22		4	Ночь тайнъ.
Сб.	Мартъ.	18		28	Магометъ является пророкомъ.
В.		19		29	Ночь Вознесенія.
Вт.		21	Шабанъ.	1	
Чт.		23		3	Рожденіе Гусейна.
Вт.	Апрѣль.	4		15	Ночь испытанія, въ которую Коранъ появился изъ неба.
Ср.		5		16	Мокка возводится въ Каабы.
Ср.		19	Рамаданъ.	1	Постъ (весь мѣсяць).
Сб.		22		4	Посланіе Корана.
Вт.		25		7	Тора сходитъ съ неба.
Пн.	Май.	15		27	Ночь Всемогущества.
Ср.		17		29	День печали вслѣдствіе пораженія при Вѣнѣ въ 1683 г.
Пт.		19	Шеваль.	1	Малый Байрамъ.
Чт.		25		7	Смерть Гамзы.
Сб.	Іюнь.	3		16	Воспоминаніе битвы при Огудѣ.
Сб.		17	Дзюлкаде.	1	Моисей общ. поститъ 30 дней.
Вт.		20		4	Сопливыя бѣлки уходятъ въ пещеры.
Ср.		21		5	Построеніе Авраамомъ Кааба.
Пт.		23		7	Переходъ Моисея чрезъ Ниль.
Пн.	Іюль.	17	Дзюлгидшъ.	1	
Пн.		24		8	Появленіе.
Ср.		26		10	Большой Байрамъ.

Дни недѣли.	Старый стиль.		Числа магометан- скаго стиля.		П Р А З Д Н И К И.
	Мѣсяцы.	Чис.	Мѣсяцы.	Чис.	
Чт.	Августъ.	3		18	Праздникъ Пруда.
Пн.		7		22	Праздникъ перемирія.
Чт.		10		25	Перстень Али.
Ср.		16	Могарремъ.	1	Новый годъ 1307.
Пт.		25		10	Ашура (Убіеніе Гусейна).
Пт.	Сентябрь.	15	Сафаръ.	1	
Пт.	Октябрь.	13		29	Праздникъ трубъ.
Сб.		14	Реби-Эль- Авель.	1	
Вт.		24		11	Священная ночь.
Ср.		25		12	Рожденіе и смерть Магомета.
Пн.	Ноябрь.	13	Реби-Эль- Ахерь.	1	
Вт.	Декабрь.	12	Джемади- Эль-Авель.	8	Рожденіе Али.
Вт.		26		15	Смерть Али.

Ф А В Ы Л У Н Ы
ДЛЯ ГОРОДА ГРОДНА ВЪ 1889 ГОДУ.

— XXX —

	Январь.		Февраль.		Мартъ.		Апрѣль.		Май.		Іюнь.	
	дня.	часы. мин.	дня.	часы. мин.	дня.	часы. мин.	дня.	часы. мин.	дня.	часы. мин.	дня.	часы. мин.
Полнолуіе .	4	3 в.	3	10 38 у.	5	2 43 у.	3	7 14 в.	3	1 20 у.	2	2 28 у.
Послѣд. четверть	12	2 30 в.	11	11 39 у.	13	6 43 у.	11	10 21 в.	11	10 4 у.	9	6 12 в.
Новолуіе .	20	10 31 у.	18	11 31 в.	19	9 51 у.	18	6 10 в.	18	1 17 у.	16	8 22 у.
Перв. четверть	27	8 2 у.	25	3 39 в.	27	0 24 у.	25	10 50 у.	25	0 51 у.	23	1 31 в.
Полнолуіе .	—	—	—	—	—	—	—	—	—	—	—	—
	Іюль.		Августъ.		Сентябрь.		Октябрь.		Ноябрь.		Декабрь.	
	дня.	часы. мин.	дня.	часы. мин.	дня.	часы. мин.	дня.	часы. мин.	дня.	часы. мин.	дня.	часы. мин.
Полнолуіе .	1	4 20 в.	—	—	—	—	—	—	—	—	—	—
Посл. четверть .	8	11 54 в.	7	4 41 у.	5	10 4 у.	4	5 30 в.	3	3 52 у.	2	5 48 в.
Новолуіе .	15	4 38 у.	14	3 2 у.	12	4 6 в.	12	7 53 у.	11	1 54 у.	10	9 11 в.
Перв. четверть .	23	5 56 у.	22	11 55 в.	20	6 41 в.	20	0 13 в.	19	5 0 у.	18	6 7 в.
Полнолуіе .	31	4 52 у.	29	4 14 в.	28	2 46 у.	27	0 20 в.	25	10 22 в.	25	9 3 у.

Время въ таблицѣ обозначено слѣдующимъ образомъ: утро—начинающая съ полуночи; вечеръ—начинающая съ полудня.

Т А Б Л И Ц А

восхожденія и захожденія солнца для города Гродны на 1889 годъ.

Название мѣсяцевъ.	Числа мѣсяцевъ.	Восходъ.	Захожденіе.	Название мѣсяцевъ.	Числа мѣсяцевъ.	Восходъ.	Захожденіе.
Январь	1	8 ч. 12 м.	4 ч. 6 м.	Юль	10	3 ч. 56 м.	8 ч. 14 м.
	10	8 — 2 —	4 — 22 —		20	4 — 14 —	7 — 58 —
	20	7 — 47 —	4 — 42 —		30	4 — 32 —	7 — 37 —
Февраль	30	7 — 29 —	5 — 1 —	Августъ	10	4 — 51 —	7 — 16 —
	10	7 — 5 —	5 — 23 —		20	5 — 9 —	6 — 51 —
	20	6 — 43 —	5 — 42 —		30	5 — 26 —	6 — 28 —
Мартъ	1	6 — 20 —	6 — 0 —	Сентябрь	10	5 — 45 —	6 — 0 —
	10	5 — 56 —	6 — 17 —		20	6 — 3 —	5 — 34 —
	20	5 — 32 —	6 — 36 —		30	6 — 22 —	5 — 11 —
Апрѣль	30	5 — 8 —	6 — 57 —	Октябрь	10	6 — 41 —	4 — 47 —
	10	4 — 44 —	7 — 14 —		20	7 — 4 —	4 — 24 —
	20	4 — 22 —	7 — 33 —		30	7 — 21 —	4 — 6 —
Май	30	4 — 3 —	7 — 51 —	Ноябрь	10	7 — 43 —	3 — 50 —
	10	3 — 47 —	8 — 7 —		20	7 — 58 —	3 — 41 —
	20	3 — 36 —	8 — 20 —		30	8 — 10 —	3 — 24 —
Юль	30	3 — 30 —	8 — 33 —	Декабрь	10	8 — 20 —	3 — 32 —
	10	3 — 29 —	8 — 34 —		20	8 — 17 —	3 — 40 —
	20	3 — 34 —	8 — 33 —		30	8 — 15 —	3 — 58 —
	30	3 — 45 —	8 — 25 —				

НЕПРИСУТСТВЕННЫЕ ДНИ.

Январь.

1. Новый годъ.
6. Богоявленіе Господне.

Февраль.

2. Сръбленіе Господне.]
17. Пятница } сырной недѣли.
18. Суббота } сырной недѣли.
26. Рожденіе Е. И. В. Государя Императора АЛЕКСАНДРА АЛЕКСАНДРОВИЧА.

Мартъ.

2. Возшествіе на престолъ Е. И. В. Государя Императора АЛЕКСАНДРА АЛЕКСАНДРОВИЧА.
25. Благовѣщеніе Пр. Богородицы.

Апрѣль.

6. Четвергъ } Страстной недѣли.
7. Пятница } Страстной недѣли.
8. Суббота } Страстной недѣли.
9. По 15-е Свѣтлая недѣля.

Май.

6. Рожденіе Е. И. Высоч. Госуд. Наслѣдника Цесаревича НИКОЛАЯ АЛЕКСАНДРОВИЧА.
9. Пер. мощ. Св. Николая Чудотворца.
15. Коронованіе И. И. В. Госуд. Императора АЛЕКСАНДРА АЛЕКСАНДРОВИЧА и Госуд. Императрицы МАРИИ ѲЕОДОРОВНЫ.
18. Вознесеніе Господне.
28. День Св. Троицы.
29. День Св. Духа.

Іюнь.

8. День празднованія воссоединенія униат. съ православною церковью.
29. Св. Апостоловъ Петра и Павла.

Іюль.

22. Тезоименитство Ея Имп. Вел. Госуд. Императрицы МАРИИ ѲЕОДОРОВНЫ.

Августъ.

6. Преображеніе Господне.
15. Успеніе Пресв. Богородицы.
29. Усыпковеніе главы прор. Іоанна Предтечи.
30. Тезоименитство Е. И. В. Госуд. Имп. АЛЕКСАНДРА АЛЕКСАНДРОВИЧА.

Сентябрь.

8. Рождество Пресв. Богородицы.
14. Воздвиженіе честг. и животвор. креста Господня.
26. Св. Апостола и Евангел. Іоанна Богослова.

Октябрь.

1. Покровъ Пресв. Богородицы.
22. Казанскія чудотвори. иконы Пресвятой Богородицы.

Ноябрь.

14. Рожденіе Е. И. В. Государини Императрицы МАРИИ ѲЕОДОРОВНЫ.
21. Введеніе во храмъ Пресвятой Богородицы.

Декабрь.

6. Святителя и чудотворца Николая — Тезоименитство Е. И. В. Наслѣдника Цесаревича НИКОЛАЯ АЛЕКСАНДРОВИЧА.
- 25, 26 и 27—дни Рождества Христова.



Виленскій, Ковенскій и Гродненскій Генераль-Губернаторъ, числящійся по гвардейской пѣшей артиллеріи, Генераль-Лейтенантъ Иванъ Семеновичъ **Кахановъ**, кав. орд.: Св. Александра-Невскаго, Бѣлаго Орла, Св. Владиміра 2-й, 3-й и 4-й ст., Св. Анны 1-й, 2-й и 3-й ст. и Св. Станислава 1-й и 2-й ст., имѣеть: вензелевое изображеніе имени въ Божѣ почившаго Государя Императора Николая I-го, медали: золотую на Александровской лентѣ за труды по устройству крестьянъ въ Царствѣ Польскомъ, бронзовыя: въ память войны 1853—1856 г. на Андреевской лентѣ и въ память усмиренія польскаго мятежа 1863—1864 г., академическій знакъ Михайловской артиллерійской академіи и Высочайше установленный 13 марта 1879 года знакъ краснаго креста; иностранные ордена: Австрійскій Франца Іосифа большаго креста, Прусской Короны 2-й ст. со звѣздою и Черногорскій князя Даніила 1-й степени.

У П Р А В Л Е Н І Е

ВИЛЕНСКАГО, КОВЕНСКАГО и ГРОДНЕНСКАГО
ГЕНЕРАЛЪ-ГУБЕРНАТОРА.

П О К А Н Ц Е Л Я Р І И.

Управляющій канцелярією, дѣйств. стат. сов. Михайль Семеновичъ **Гололобовъ**, кав. орд.: Св. Влад. 3-й и 4-й ст., Св. Ан. 2-й и 3-й ст. и Св. Стан. 2-й ст., им. мед.: сереб. за труды по устройству крестьянъ въ Царствѣ Польскомъ и бронз. въ нам. уем. польск. мят. 1863—1864 г., о. к. въ Михайлов. Воронеж. кад. корп., ж., на сл. 25 л., въ должн. съ 1884 г.

Старшіе дѣлопроизводители: дѣйств. стат. сов. Николай Семеновичъ **Макаровъ**, кав. орд.: Св. Влад. 3-й ст., Св. Ан. 2-й и 3-й ст., Св. Стан. 2-й ст. съ Имн. кор. и безъ кор. и 3-й ст., им. зн. отличія за поземельн. устройство бывшихъ государственныхъ крестьянъ и мед.: въ нам. в. 1853—1856 г. и уем. польск. мят. 1863—1864 г., о. к. въ Креслав. уѣздн. учил., ж., на сл. 42 г., въ должн. съ 1864 г.—Дѣйств. стат. сов. Юлій Игнатьевичъ **Хросцицкій**, кав. орд.: Св. Влад. 3-й и 4-й ст., Св. Ан. 2-й и 3-й ст. и Св. Стан. 2-й ст., им. мед. въ нам. уем. польск. мят. 1863—1864 г., восп. въ главн. педаг. инст., ж., на сл. 31 г., въ должн. съ 1880 г.—Колл. сов. Петръ Петровичъ **Неклюдовъ**, кав. орд.: Св. Влад. 3-й и 4-й ст., Св. Ан. 2-й и 3-й ст. съ меч., Св. Стан. 2-й ст. и иностран. орд. Черног. кн. Даніила 4-й ст., им. мед. въ нам. Тур. в. 1877—1878 г., о. к. въ Имн. Александр. лицей, ж., на сл. 13 л., въ должн. съ 1880 г.—Надв. сов. Николай Ирановичъ **Самойло**, кав. орд.: Св. Влад. 4-й ст., Св. Ан. 2-й ст. и Св. Стан. 3-й ст.; иностран. орд.: Персид.

Льва и Солнца 2-й ст., Черногорск. Данила 3-й и 4-й ст. и Румынск. звѣзды 4-й ст., им. мед.: въ пам. Свящ. Корон. Ими. Александра III и въ пам. в. 1877—1878 г. и зн. крас. креста, о. к. въ Москов. ун., ж., на сл. 13 л., въ должн. съ 1887 г.

Младшіе дѣлопроизводители: колл. сов. Платонъ Константиновичъ **Рахманинъ**, кав. орд.: Св. Вл. 4-й ст., Св. Ан. 2-й и 3-й ст. и Св. Стан. 2-й ст., о. к. 2-й Моск. гим., ж., на сл. 22 г., въ должн. съ 1886 г.—Колл. сов. Матвѣй Яковлевичъ **Мурзичъ**, кав. орд.: Св. Вл. 4-й ст. для нехр. уст., Св. Ан. 2-й и 3-й ст. и Св. Стан. 2-й и 3-й ст., маг. исп., о. к. въ Слудск. гимн., х., на сл. 22 г., въ должн. съ 1874 года.—Колл. асс. Михаилъ Ивановичъ **Шевяковъ**, кав. орд.: Св. Ан. 2-й и 3-й ст. и Св. Стан. 2-й и 3-й ст., о. к. въ Петрозав. уѣзди. уч., ж., на сл. 28 л., въ должн. съ 1875 года.—4-го: вакансія.

Секретарь канцелярїи, колл. асс. Василій Ѳомичъ **Кононецъ**, кав. орд.: Св. Ан. 3-й ст. и Св. Стан. 2-й и 3-й ст., восп. въ Нѣжин. гим., ж., на сл. 20 л., въ должн. съ 1884 г.

Экзекуторъ, онъ же казначей и бухгалтеръ, надв. сов. Николай Семеновичъ **Троицкій**, кав. орд.: Св. Ан. 2-й и 3-й ст. и Св. Стан. 2-й и 3-й ст., восп. въ Тверек. гим., ж., на сл. 21 г., въ должн. съ 1879 г.

Журналисты: колл. асс. Александръ Ѳаддѣевичъ **Владычанскій**, кав. орд.: Св. Ан. 2-й и 3-й ст. и Св. Стан. 2-й и 3-й ст., им. мед. въ пам. в. 1853—1856 г., о. к. въ С.-Пет. учил. глухонѣмыхъ, ж., на сл. 40 л., въ должн. съ 1874 года.—Колл. рег. Донатъ Семеновичъ **Радванскій**, д. в., ж., на сл. 14 л., въ должн. съ 1887 г.

Чиновники особыхъ порученій, старшіе: статс. сов. Александръ Яеоновичъ **Малафѣевъ**, кав. орд.: Св. Ан. 3-й ст. и Св. Стан. 2-й ст., о. к. въ С.-Пет. унив., ж., на сл. 25 л., въ должн. съ 1888 г.—Колл. сов. въ зв. камергера Михаилъ Николаевичъ **Рахмановъ**, кав. орд.: Св. Влад. 3-й и 4-й ст., Св. Ан. 2-й ст. и Св. Ст. 2-й ст. съ Ими. кор., им. зн. отл.

за позем. уст. б. госуд. кр., восп. въ Моск. 1-й гим., ж., на сл. 29 л., въ должн. съ 1876 г.—Младшіе: состоящ. по армейской кавалеріи ротмистръ Левъ Михайловичъ **Слезинъ 2-й**, кав. орд.: Св. Ан. 4-й ст. съ нади. „за храбрость“ и Св. Стан. 3-й ст., им. свѣтл. бронз. мед. въ пам. в. 1877—1878 г. и Румынскій желѣзн. крестъ, ж., о. к. въ Пажескомъ корпусѣ, на службѣ 17 л., въ должн. съ 1887 г.—Губ. секр. Павелъ Кузьмичъ **Бабошинъ**, кав. орд.: Св. Ан. 3-й ст. и Св. Стан. 3-й ст., о. к. С.-Пет. гимн, ж., на сл. 8 л., въ должн. съ 1885 г.—Младш. сверхшт. чин. особ. поруч. дворянинъ Викторъ Клавдіевичъ **Ермоловъ**, д. в., х., на служ. 2 г., въ должн. съ 1887 г.

И. д. инспектора для надзора за типограф., литограф. и т. п. завед. и за книжною торговлею въ г. Вильнѣ, тит. сов. Георгій Петровичъ **Кожинъ**, кав. орд.: Св. Стан. 3-й ст. и Св. Ан. 4-й ст. съ нади. „за храбрость“, им. мед. въ пам. в. 1877—1878 г., о. к. въ Ник. кав. уч., ж., на сл. 12 л., въ должн. съ 1886 г.

Состоящіе при управленіи генераль-губернатора, по еврейскимъ дѣламъ, ученые евреи: раввинъ, личн.-почет. граждан. Иона Герасимовичъ **Герштейнъ**, им. мед.: зол. съ нади. „за усердіе“ для пош. на шеѣ, на Анн. лентѣ, такую же мед. на Ст. лентѣ и бронз. въ пам. усм. польск. мят. 1863—1864 г., восп. въ раввин. уч., ж., на сл. 32 г., въ должн. съ 1856 г.—Личн.-почет. гражд. Григорій Леонтьевичъ **Шкляверъ**, им. мед.: серебр. съ нади. „за усердіе“ для пош. на шеѣ, на Стан. лентѣ, и бронз. въ пам. усм. польск. мят. 1863—1864 г., вос. въ равв. уч., ж., на сл. 24 г., въ должн. съ 1860 г.—Личн.-почетн. гражд. Шефтель Иосифовичъ **Клячко**, им. зол. мед. съ нади. „за усердіе“ на Стан. лентѣ, восп. въ равв. уч., ж., на сл. 27 л., въ должн. съ 1888 г.

Состоящіе въ распоряженіи генераль-губернатора: состоящ. въ зап. арм. пѣх. польк. Николай Фѣдоровичъ **Бурлей**.—Дѣйст. статс. сов.: Александръ Михайловичъ **Мухинъ**. Иванъ Ивановичъ **Гильфердингъ**.—Статс. сов.: Александръ Васильевичъ **Горбаневъ**. Владиміръ **Джуліани**.—Колл. асс.: въ зв. кам.-юнк.

князь Цезарій Адольфовичъ Гедройць. Графъ Адамъ Адамовичъ Гуттенъ-Чапскій. — Тит. сов.: архитекторъ Александръ Андреевичъ Быковскій. Викторъ Черкасовъ. — Колл. сек.: въ зв. камеръ - юнкера Николай Ивановичъ Кахановъ. Николай Филадельфовичъ Подъяконовъ. Адольфъ Эдуардовичъ Еловицкій. Отст. пор. гв. Антонъ Комаръ. — Губ. секр. Гавріилъ Александровичъ Бѣляевъ. — Колл. рег. Генрихъ Рафаиловичъ Сливень. — Нем. чина: графъ Александръ Карловичъ Грабовскій. Графъ Станиславъ Адольфовичъ Гуттенъ-Чапскій.

ГРАЖДАНСКОЕ ВѢДОМСТВО.

М. В. Д.

Управление Гродненскаго Губернатора.

Гродненскій губернаторъ, дѣйствительный статскій совѣтникъ Александръ Николаевичъ **Потемкинъ**, кав. орд.: Св. Ап. 1-й, 2-й и 3-й ст., Св. Стан. 1-й и 2-й ст., Св. Влад. 3-й и 4-й ст., им. Всемилостивѣйше пожалованный изъ кабинета Его Величества подарокъ за труды по приготовленію къ Священному коронованію, мед.: золотую на Александровской лентѣ въ нам. оконч. и освящ. храма Христа Спасителя и бронзовую въ нам. в. 1853—1856 г., о. к. въ Рижельевскомъ лицѣѣ, ж., на сл. 36 л., въ должн. съ 1883 г.

П о к а н ц е л я р і и.

Правитель канцеляріи, и. д., колл. сек. Михаилъ Васильевичъ **Свѣшниковъ**, о. к. въ Имп. Моск. ун. по юрид. фак. со ст. канд., х., на сл. 2 г., въ должн. съ 1887 г.

Помощники правителя канцеляріи: старшій, колл. рег. Михаилъ Петровичъ **Жилѣвъ**, кав. орд. Св. Ст. 3-й ст., и. к. въ Новг.-Сѣв. гимн., х., на сл. 8 л., въ должн. съ 1886 г.—Младшіе: тит. сов. Иванъ Евгеньевичъ **Радзишевскій**, р.-кат. исп., канд. Моск. унив., х., на сл. 6 л., въ должн. съ 1884 г.—Николай Алексѣевичъ **Пономаревъ**, дѣйст. ст. Моск. ун., х., на сл. и въ должн. съ 1888 г.—И. д. колл. рег. Сулейманъ Осиповичъ **Криницкій**, маг. исп., д. в., х., на сл. 8 л., въ должн. съ 1884 г.

Регистраторъ, и. д., Іосифъ Амуратовичъ **Криницкій**, маг. исп., д. в., х., на сл. 14 л., въ должн. съ 1886 г.

Чиновники особыхъ порученій: старшій, колл. асс. Иванъ Ивановичъ **Яновскій**, о. к. въ лиц. кн. Безбородко, ж., на

сл. 13 л., въ должн. съ 1887 г. Онъ же наблюд. за ткиогр. и литогр. и т. п. зав. книжн. торг. въ Гродн. губ. — Младшій, и. д., Константинъ Ѳеодоровичъ **Носовичъ**, о. к. Гродн. гимн., х., на сл. 3 г., въ должн. съ 1886 г.

Сверхъ штата — вакансія.

Губернское правленіе.

Предсѣдатель, губернаторъ.

Вице-губернаторъ, дѣйст. стат. сов. Иванъ Ѳеодоровичъ **Искрицкій**, кав. орд.: Св. Влад. 3-й и 4-й ст., Св. Ан. 2-й ст., Св. Стан. 2-й ст. съ Имп. кор., им. Высоч. уст. зн. красн. кр., о. к. въ 1-мъ кад. корн., х., на сл. 29 л., въ должн. съ 1880 г.

Совѣтники: старшій, статс. сов. Илларій Тихоповичъ **Кущевъ**, кав. орд.: Св. Влад. 3-й ст., Св. Ан. 2-й ст., Св. Стан. 2-й ст. съ Имп. кор. и безъ кор., им. мед. въ нам. в. 1853 — 1856 г. на Влад. лейтѣ, дѣйств. студ. Харьк. ун., вд., на сл. 41 г., въ должн. съ 1878 г. — Надв. сов. Никодимъ Степановичъ **Покровскій**, кав. орд.: Св. Ан. 3-й ст. и Св. Стан. 2-й и 3-й ст., им. Высоч. уст. зн. крас. кр., канд. правъ С.-Петербург. унив., ж., на сл. 14 л., въ должн. съ 1878 г. — Надв. сов. Павелъ Егоровичъ **Гусаковъ**, кав. орд.: Св. Ст. 2-й и 3-й ст., восн. въ частн. уч. зав., ж., на сл. 23 г., въ должн. съ 1888 г.

Секретарь, надв. сов. Яковъ Яковлевичъ **Артецкій**, кав. орд.: Св. Ан. 3-й ст., Св. Стан. 2-й и 3-й ст., им. мед. въ нам. уем. польск. мят. 1863 — 1864 г., о. к. сред. отд. въ Лит. дух. сем., ж., на сл. 35 л., въ должн. съ 1885 г.

Дьялопроизводители: 1-го стола, тит. сов. Юліанъ Казиміровичъ **Дунинъ - Марцинкевичъ**, и. к. Минск. гимн., ж., на сл. 19 л., въ должн. съ 1884 г. — 2-го стола, колл. секр. Всеволодъ Яковлевичъ **Смольскій**, кав. орд. Св. Ст. 3-й ст., и. к. Гродн. гимн., х., на сл. 12 л., въ должн. съ 1885 г. — 3-го стола, старшій, надв. сов. Зенонъ Константиновичъ **Бояровскій**, кав. орд. Св. Стан. 3-й ст., им. Высоч. учр. зн. крас. кр., о. к. въ Вѣлосток. гим. съ ч. XIV кл., ж., на сл. 21 г.,

въ должн. съ 1876 г.—4-го стола, старшій, надв. сов. **Оеофилъ Антоновичъ Родзевичъ**, о. к. въ Витебск. уѣзд. уч., ж., на сл. 21 г., въ должн. съ 1883 г.—5-го стола, колл. секр. Андрей Ивановичъ **Червяковскій**, кав. орд. Св. Стан. 3-й ст., о. к. въ Слоним. уѣздн. уч., ж., на сл. 16 л., въ должн. съ 1880 г.—6-го стола, колл. асс. Александръ Гордѣвичъ **Смолякъ**, кав. орд. Св. Стан. 3-й ст., д. в., ж., на сл. 24 г., въ должн. съ 1880 г.

И. д. начальн. газ. ст. и редак. губ. вѣд., Иванъ Михайловичъ **Леоновичъ**, воен. въ Мин. уѣз. дух. уч., ж., на сл. 14 л., въ должн. съ 1886 г.

Чиновникъ по счетной и экзекуторской части, колл. асс. Анатолий Венедиктовичъ **Воеводскій**, кав. орд.: Св. Влад. 4-й ст. за 35 л. и Св. Стан. 3-й ст., им. мед. въ пам. в. 1853—1856 г., р.-кат. исп., о. к. въ Бѣлост. гимн., ж., на сл. 41 г., въ должн. съ 1867 г.

Регистраторъ, колл. асс. Александръ Федоровичъ **Бѣлышевъ**, им. мед. въ пам. в. 1853—1856 г., о. к. въ Твере. уѣзд. уч., ж., на сл. 39 л., въ должн. съ 1881 г.

Архиваріусъ, и. д., Осинъ Михайловичъ **Коленда - Стадницінъ**, и. к. Гатч. сир. инст., ж., на сл. 13 л., въ долж. съ 1886 г.

Помощники: нач. газ. ст. и. д., Константинъ Дмитріевичъ **Давидовичъ**, о. к. Свислоч. уч. сем., ж., на сл. 8 л., въ долж. съ 1887 г.—Регистратора, и. д. Вандалинъ Викторовичъ **Михновичъ**, р.-кат. исп., д. в., х., на сл. 6 л., въ долж. съ 1888 г.—Архиваріуса, Казиміръ Антоновичъ **Милобенцінъ**, р.-кат. исп., выд. экз. въ Сокольс. уѣз. уч., х., на сл. 10 л., въ долж. съ 1888 г.—Дѣлопроизводителей: 1-го стола, тит. сов. Петръ Юльевичъ **Аванасовичъ**, и. к. Слуц. гим., ж., на сл. 50 л., въ должн. съ 1886 г.—2-го стола, врем. и. д. колл. асс. Павелъ Александровичъ **Сухановъ**, и. к. Арх. гим., вд., на сл. 21 г., въ долж. съ 1883 г.—3-го стола, и. д. Владиміръ Михайловичъ **Костя**, и. к. Гродн. гим., х., на 3 г., въ должн. съ 1888 г.—4-го стола, губ. секр. Митрофанъ Трифильевичъ **Саханскій**, и. к. Пек. воен. гимн., х., на сл. 6 л., въ долж. съ 1886 г.—5-го стола, вр. и. д., Артемій Михайловичъ **Кульчицінъ**, о. к. Коб. уѣзд. уч., ж.,

на сл. 4 г., въ должн. съ 1888 г.—6-го стола, Эдуардъ Ивановичъ **Яворовскій**, р.-кат. исп., о. к. въ Слоним. уѣздн. уч., ж., на сл. 7 л., въ должн. съ 1883 г.

По строительному отдѣленію.

Губернскій инженеръ, дѣйст. стат. сов. Василій Ѳеодоровичъ **Небольсинъ**, кав. орд.: Св. Влад. 3-й и 4-й ст., Св. Ан. 2-й ст. съ Имп. кор. и Св. Стан. 2-й ст., им. мед. въ нам. в. 1853—1856 г., о. к. въ строит. уч., ж., на сл. 44 г., въ должн. съ 1873 г. Директ. тюрем. ком.

Губернскій архитекторъ, надв. сов. Петръ Ивановичъ **Золотаревъ**, о. к. строит. уч. съ ч. X кл., х., на сл. 10 л., въ должн. съ 1887 г.

Младшій архитекторъ, тит. сов. Иванъ Доримедонтовичъ **Трубниковъ**, о. к. въ инст. гражд. инж. съ пр. на чинъ X кл., ж., на сл. 4 г., въ должн. съ 1887 г.

Младшій инженеръ, колл. сек. Николай Венедиктовичъ **Романовъ**, о. к. инст. гражд. инж. съ прав. на чинъ X кл., х., на сл. 2 г., въ долж. съ 1887 г.

Губернскій механикъ, тит. сов. Михаилъ Александровичъ **Сырѣйчиковъ**, о. к. въ С.-Пет. технолог. инст. съ пр. на чинъ X кл., ж., на сл. 6 л., въ долж. 1882 г.

Дѣлопроизводитель, колл. асс. Александръ Ивановичъ **Восинскій**, о. к. въ Минск. дух. сем., х., на сл. 18 л., въ долж. съ 1874 г.

По врачебному отдѣленію.

Губернскій врачебный инспекторъ, совѣщат. членъ ветерин. комит. Мин. Внут. Дѣлъ, док. мед., дѣйств. стат. сов. Александръ Ѳеодоровичъ **Рейпольскій**, кав. орд.: Св. Влад. 4-й ст., Св. Ан. 2-й и 3-й ст., Св. Стан. 2-й ст., им. зн. крас. кр. и докторскій знакъ, о. к. въ ун. Св. Влад., х., на сл. 25 л., въ долж. съ 1875 г.

Помощник инспектора, стат. сов. Александръ Павловичъ **Коробовъ**, кав. орд.: Св. Ан. и Св. Стан. 3-й ст., о. к. Моск. ун., ж., на сл. 27 л., въ должн. съ 1885 г.

Директоръ повив. школы и завѣд. состоящ. при школѣ родильн. отдѣл., колл. сов. Константинъ Семеновичъ **Кемарскій**, кав. орд. Св. Стан. 3-й ст., о. к. въ Харьк. ун., ж., на сл. 14 л., въ должн. съ 1876 г.

Надзирательница, акушерка Гродн. повив. школы и повив. бабка родильн. отдѣл. при этой школѣ, Евдокія Ивановна **Оедотова**, выд. экз. въ С.-Пет. медик хир. акад., вд., на сл. и въ должн. съ 1886 г.

Губернскій ветерин. врачъ, колл. асс. Оедоръ Ивановичъ **Ждановъ**, кав. орд. Св. Стан. 3-й ст. съ меч., им. мед. въ пам. в. 1877—1878 г., о. к. С.-Пет. ветер. инст., ж., на сл. 11 л., въ должн. съ 1884 г.

Сверхъ-штатный ветеринарный врачъ, Оедоръ Николаевичъ **Загорскій**, о. к. въ Харьк. ветер. инст., ж., въ должн. съ 1883 г.

Врачъ для командировокъ по сельской медицинкой части, Николай Ивановичъ Главацкій, о. к. Моск. ун., х., на сл. и въ должн. съ 1888 года.

И. д. фармацевта врачебнаго отдѣленія, Станиславъ Осиповичъ **Розвадовскій**, р.-кат. исп., о. к. въ Варш. ун., ж., въ должн. съ 1883 г.

Дѣлопроизводитель, надв. сов. Константинъ Павловичъ **Выгановскій**, кав. орд.: Св. Влад. 4-й ст. за 35 л., Св. Ан. 3-й ст., им. зн. отл. безп. сл. за XI л., мед. въ пам. в. 1853—1856 г. и зн. крас. кр., р.-кат. исп., н. к. Гродн. гимн., в., на сл. 50 л., въ должн. съ 1867 г.

Помощникъ дѣлопроизводителя, губ. сек. Юльянъ Оедоровичъ **Кунаховичъ**, выд. экз. уѣзд. уч., х., на сл. 11 л., въ должн. съ 1883 г.

~~~~~  
По межевому отдѣленію.

Губернскій землемѣръ, межевой топографъ, стат. сов. Алексѣй Сергѣевичъ **Цвѣтковъ**, кав. орд.: Св. Стан. 2-й и 3-й

ст. и Св. Ан. 3-й ст., о. к. въ шк. меж. топогр., ж., на сл. 26 л., въ должн. съ 1882 г.

Помощники губ. землемѣра: надв. сов. Павелъ Сергѣевичъ **Калягинъ**, кав. орд.: Св. Влад. 4-й ст. за 35 л. и Св. Стан. 3-й ст., им. мед. въ пам. в. 1853—1856 г. и зн. отл. безпорочн. сл. за XL л., о. к. въ Конст. меж. инст., ж., на сл. 45 л., въ должн. съ 1872 г.—Долж. 2-го пом. вакансіа.

Дѣлопроизводитель, тит. сов. Иванъ Ниловичъ **Троицкій**, выд. экз. въ зн. в. уѣздн. уч., ж., на сл. 19 л., въ должн. съ 1872 года.

### Губернское по крестьянскимъ дѣламъ Присутствіе.

Предсѣдатель,—губернаторъ.

Члены по должности:

Губернскій предводитель дворянства.

Управляющій казенною палатою.

Управляющій государственнымъ имуществомъ.

Прокуроръ окружнаго суда.

Назначенные съ Высочайшаго соизволенія, члены: дѣйстви- тельный стат. сов. Алексѣй Николаевичъ **Озеровъ**, кав. орд.: Св. Влад. 3-й и 4-й ст., Св. Ан. 2-й ст. съ Имп. кор. и безъ короны, Св. Стан. 2-й ст. съ Имп. кор., им. мед. въ пам. усм. польск. мят. 1863—1864 г. и Высоч. учр. 24 ноября 1866 г. зн. отл. за позем. устр. б. госуд. кр., н. к. въ Моск. гимн., ж., на сл. 33 г., въ должн. съ 1869 г.— Колл. асс. Павелъ Энафродитовичъ **Лихаревъ**, кав. орд. Св. Ан. 2-й и 3-й ст. и Св. Стан. 2-й и 3-й ст., им. мед. въ пам. в. 1853—1856 г., о. к. въ Моск. гимн., ж., на сл. 19 л., въ должн. съ 1884 г.

Секретарь, колл. рег. Петръ Лаврентьевичъ **Трисвѣтовъ**, восп. въ Твер. дух. сем., ж., на сл. 9 л., въ должн. съ 1884 г.

### Коммиссія народнаго продовольствія.

Предсѣдатель—губернаторъ.

Члены: губернской предводитель дворянства.—Управляющий казенною палатою.—Управляющий государственными имуществами.

Правитель дѣлъ, колл. асс. Владиміръ Павловичъ **Каромалинъ**, кав. орд.: Св. Ан. и Св. Стан. 3-й ст., о. к. Псков. гимн., ж., на сл. 18 л., въ должн. съ 1887 г., завѣд. дѣлопроизв. по учету и призыву ниж. чин. запаса арміи и по постав. лошадей въ войска.

Бухгалтеръ, Антонъ Юльевичъ **Бобковскій**, н. к. Молодеч. уч. сем., ж., на сл. и въ должн. съ 1887 г.

Особое присутствіе объ улучшеніи быта православнаго духовенства.

Предсѣдательствующій, **Анастасій**, епископъ Брестскій, викарій Литовской епархіи.

Члены: губернаторъ и Управляющий государственными имуществами.

Завѣдующій дѣлопроизв. колл. асс. Владиміръ Павловичъ **Каромалинъ**.

Церковно-строительное Присутствіе.

Предсѣдатель—губернаторъ.

Члены: вице-губернаторъ.—Управляющий государственными имуществами.—Членъ духовной консисторіи, протоіерей **Опоцкій**.—Членъ губернскаго по крестьянскимъ дѣламъ присутствія **Озеровъ**.—Губернскій инженеръ.

Завѣдующій дѣлопроизводствомъ колл. асс. Владиміръ Павловичъ **Каромалинъ**.

Губернскій распорядительный Комитетъ.

Предсѣдатель—губернаторъ.

Члены по должности: губернской предводитель дворянства.—Вице-губернаторъ.—Управляющий казенною палатою.—Нач. почт.—



телеграф. округа.—Уѣздный воинскій пачальникъ.—Городской голова;—отъ правительства, начальникъ 1-го отдѣленія казенной палаты.

Дѣлопроизводитель, надв. сов. Августъ Павловичъ **Протасовичъ**, кав. орд.: Св. Влад. 4-й ст. за 35 л. и Св. Стан. 3-й ст., р.-кат. исп., о. к. въ въ Новогруд. уѣзд. уч., вд., на сл. 38 л., въ должн. съ 1879 г.

Помощникъ дѣлопроизводителя, Константинъ Андреевичъ **Монкелевичъ**, им. зн. крас. кр., р.-кат. исп., н. к. въ Сувалк. гимн., ж., на сл. 10 л., въ должн. съ 1881 г.

### Губернскій статистическій комитетъ.

Предѣдатель—губернаторъ.

Непремѣнные члены: Губернскій предводитель дворянства.—Вице-губернаторъ.—Управляющій казенною палатою.—Управляющій контрольною палатою.—Управляющій государственными имуществами.—Протоіерей Софійскаго собора.—Настоятель Фарнаго костела.—Евангелическо-лютеранскій пасторъ.—Губернскій врачевскій инспекторъ.—Директоръ гимназіи.—Директоръ народныхъ училищъ Гродненской губерніи.—Гродненскій городской голова и общественный равнинъ.

Почетные члены: ген.-лейт. П. О. **Бобровскій** и профессоръ С.-Пет. дух. акад. дѣйст. статс. сов. М. О. **Кояловичъ**.

Дѣйствительные члены: уѣздные предводители дворянства.—Просвященный **Евгеній**, епископъ Астраханскій.—Г. Е. **Бѣленковъ**.—А. К. **Гейзлеръ**.—Э. Х. **Вестбергъ**.—П. И. **Небольсинъ**.—А. А. **Шульць**.—Н. О. **Фрейманъ**.—А. А. **Богородскій**.—В. С. **Ушаковъ**.—М. А. **Тетяевъ**.—С. Н. **Грузовъ**.—П. Е. **Рощинъ**.—Ө. В. **Ставровичъ**.—Г. В. **Полховскій**.—Д. Ө. **Ремесниковъ**.—М. С. **Олиферъ**.—М. П. **Витторфъ**.—П. Г. **Арнольдъ**.—П. М. **Бутовскій**.—В. П. **Лебедевъ**.—М. С. **Тимоновъ**.—Священники: Лашанской церкви о. Г. **Парчевскій** и м. Свислочи о. К. **Смольскій**.

Секретарь, тит. сов. Альфредъ Эдуардовичъ **Шритеръ**, прот. исп., канд. полит. экон. и стат. Имп. Дерпт. ун., х., на сл. 6 л., въ должн. съ 1888 г. (съ 1-го окт.).



## Приказъ общественнаго призрѣнія.

Предсѣдатель—губернаторъ.

Члены по должности: губернской предводитель дворянства и губернской врачебный инспекторъ. — Непремѣнный членъ, стат. сов. Евгений Игнатьевичъ **Радзишевскій**, кав. орд.: Св. Влад. 3-й и 4-й ст., Св. Стан. 2-й ст. и Св. Ан. 2-й и 3-й ст., им. мед. въ нам. в. 1853—1856 г., р.-кат. исп., канд. Моск. ун., ж., на сл. 36 л., въ должн. съ 1873 г.

Дѣлопроизводители: старшій, губ. сек. Адамъ Мустафовичъ **Шегидевичъ**, о. к. Слоним. уѣздн. уч., ж., на сл. 17 л., въ должн. съ 1883 г.—Младшій, тит. сов. Василій Павловичъ **Руженцевъ**, н. к. Смолен. дух. сем., ж., на сл. 10 л., въ должн. съ 1883 г.

Бухгалтеръ, онъ же контролеръ, колл. сек. Осипъ Константиновичъ **Маковельскій**, кав. орд. Св. Стан. 3-й ст., н. к. Моск. унив., ж., на сл. 9 л., въ должн. 1882 г.—И. д. регистратора, онъ же архивариусъ, тит. сов. Антонъ Викентьевичъ **Бродовскій**, р.-кат. исп., н. к. Гродн. гимн., вд. на сл. 31 г., въ должн. съ 1883 г.

---

## Губернское по воинской повинности присутствіе.

Предсѣдатель—губернаторъ.

Члены: Губернской предводитель дворянства.—Вице-губернаторъ.—Члены губернскаго по крестьянскимъ дѣламъ присутствія.—Уѣздный воинскій начальникъ.—Прокуроръ окружнаго суда.

Завѣдующій дѣлопроизводствомъ, старшій помощникъ правителя канцеляріи губернатора, колл. рег. Михаилъ Петровичъ **Жилѣвъ**.

---

Губернскій комитетъ общества попечительнаго о тюрьмахъ.

Президентъ общества—Министръ Внутреннихъ Дѣлъ.

Вице-президенты: Преосвященный Анастасій, епископъ Брестскій.— Губернаторъ.— Прокуроръ Виленской судебной палаты.

Директоры по должности:— Губернскій предводитель дворянства.— Вице-губернаторъ.— Управляющій казенною палатою.— Прокуроръ окружнаго суда.— Губернскій врачебный инспекторъ, городской голова, Полиціймейстеръ и уѣздный Исправникъ.— Назначены съ Высочайшаго утвержденія: от. ген.-майоръ А. К. **Васильновскій**. Дѣйст. стат. сов.: Г. Э. Х. **Вестбергъ**. В. О. **Небольсинъ**. Стат. сов.: П. О. **Павловскій**. И. С. **Михальскій**. В. Н. **Галоперовъ**. Н. Н. **Модестовъ**. А. С. **Цвѣтковъ**. Колл. сов. П. Е. **Крушельницкій**. Тит. сов. С. А. **Нагорскій**. Дворянинъ **Кондратовичъ**. Дек. ксендзь І. **Малышевичъ**. 2-й гил. куп. П. И. **Кузнецовъ** и потом. поч. гражд. В. Г. **Ашкеназы**.

Секретарь, колл. сек. Осипъ Константиновичъ **Маковельскій**.  
Бухгалтеръ, колл. сек. Викентій Антоновичъ **Волкъ**.

#### Дворянское депутатское собраніе.

Губернскій предводитель дворянства, въ зв. кам.-юнк. Дв. Е. И. В. дѣйст. стат. сов. Иванъ Фаддеевичъ **Урсинъ-Нѣмцевичъ**, кав. орд.: Св. Влад. 3-й ст., Св. Ан. и Св. Стан. 2-й ст., им. мед. въ пам. в. 1853—1856 г., р.-кат. исп., о. к. въ Брест. уѣздн. двор. уч., ж., на сл. 39 л., въ должн. съ 1878 года.

Депутаты дворянства отъ уѣздовъ: Гродненскаго—тит. сов. Фаддей Владиславовичъ **Буттовъ-Андржейковичъ**, р.-кат. исп., н. к. въ Варш. гим., ж., на сл. 15 л., въ должн. съ 1873 года.—Слонимскаго, отст. л.-гв. полковн. Владиславъ Евстафіевичъ **Волловичъ**, им. мед.: серебр. за усм. Венгр. и Транс. и бронз. въ пам. в. 1853—1856 г., р.-кат. исп., д. в., вд., на сл. 40 л., въ должн. съ 1859 г.—Волковыскаго, колл. секр. Доминикъ Геропимовичъ **Тарасовичъ**, им. мед. въ пам. в. 1853—1856 г., р.-кат. исп., о. к. С.-Пет. унив., вд., на сл. 27 л., въ должн. съ 1865 г.—Брестскаго, Александръ-Октавіанъ-Ричардъ Іосифовичъ **Пузино**, р.-кат. исп., восп. въ Люблин. гимн., ж., на сл. 4 г., въ должн. съ 1884 г.—

Пружанскаго, колл. секр. Валенсъ Флорентиновичъ **Микульскій**, р.-кат. исп., д. в., ж., на сл. 14 л., въ должн. съ 1882 г. — Вѣлостокекаго, колл. асс. Адольфъ Казиміровичъ **Моношко**, им. мед. въ нам. в. 1853—1856 г., р.-кат. исп., о. к. въ Вѣлост. гимна, ж., на сл. 43 г., въ должн. съ 1865 г. — Вѣльскаго, тит. сов. Болеславъ-Владиславъ Викентьевичъ **Марковскій**, р.-кат. исп., н. к. въ Ново-Александр. политехн. и землед.-лѣсномъ инст., х., на сл. 11 л., въ должн. съ 1878 года. — Сокольскаго, губ. секр. Казиміръ-Мелхіоръ-Фаддей Викентьевичъ **Эйнаровичъ**, р.-кат. исп., н. к. Гродн. гимна., ж., на сл. 8 л., въ должн. съ 1880 г. — Кобринскаго, колл. рег. Михайлъ-Юліанъ-Осиповичъ **Завадскій**, р.-кат. исп., о. к. въ Варшав. реальн. гимна., ж., на сл. 7 л., въ должн. съ 1881 г.

Секретарь дворянства, колл. асс. Михайлъ Аполлоновичъ **Козьминъ**, кав. орд.: Св. Ан. и Св. Стан. 3-й ст., им. Выс. умр. зн. красн. кр. и мед. въ нам. усм. польск. мят. 1863—1864 г., о. к. въ Кирилловск. уѣзди. уч., ж., на сл. 30 л., въ должн. съ 1868 г.

Столоначальникъ, тит. сов. Болеславъ Юрьевичъ **Буткевичъ**, кав. орд. Св. Влад. 4-й ст. за 35 л., им. мед. въ нам. в. 1853—1856 г., р.-кат. исп., о. к. въ Виленск. двор. уч., вд., на сл. 40 л., въ должн. съ 1865 г.

Протоколистъ, тит. сов. Петръ Михайловичъ **Волковицкій**, им. мед. въ нам. в. 1853—1856 г., р.-кат. исп., д. в., х., на сл. 45 л., въ должн. съ 1858 г.

Переводчикъ, онъ же архиваріусъ, тит. сов. Владиславъ Юрьевичъ **Буткевичъ**, кав. орд. Св. Влад. 4-й ст. за 35 л., им. мед. въ нам. в. 1853—1856 г., р.-кат. исп., н. к. въ Виленск. двор. уч., ж., на сл. 44 г., въ должн. съ 1865 г.

---

### Управленіе Гродненскаго почтово-телеграфнаго округа.

Начальникъ округа, дѣйст. стат. сов. Александръ Ефимовичъ **Андреевскій**, кав. орд.: Св. Ан. 2-й ст. и Св. Стан. 2-й и 3-й ст., им. мед. въ нам. в. 1853—1856 г., о. к. С.-Пет. гим. съ ч. XIV кл., х., на сл. 34 г., въ должн. съ 1886 г.



Помощники начальника округа: колл. асс. Николай Степановичъ **Поповъ**, кав. орд.: Св. Ан. 3-й ст. и Св. Стан. 2-й и 3-й ст., о. к. Вязем. дух. уч., ж., на сл. 19 л., въ должн. съ 1886 г.—И. д. надв. сов. Александръ Николаевичъ **Крокъ**, кав. орд.: Св. Ан. 3-й ст. и Св. Стан. 2-й и 3-й ст., им. мед. въ пам. усм. польск. мят. 1863—1864 г., лют. исп., н. к. С.-Пет. гим, ж., на сл. 26 л., въ должн. съ 1886 г.

И. д. дѣлопроизводителя, колл. сек. Владиміръ Ивановичъ **Батуринъ**, им. зв. уѣзд. учит., ж., на сл. 7 л., въ должн. съ 1887 г.

Помощники дѣлопроизводителя: 1-й, вакансія.—2-й, Лавръ Владиміровичъ **Корнауховъ**, восп. въ педаг. инст., ж., на сл. и въ должн. съ 1888 г.

Бухгалтеръ, и. д., Иванъ Войтеховичъ **Виткевичъ**, о. к. Пруж. уѣзд. уч., ж., на сл. 9 л., въ должн. съ 1886 г.

Помощникъ бухгалтера, и. д., Дометій Викентьевичъ **Сончиковскій**, о. к. Слоним. уѣзд. уч., х., на сл. 6 л., въ должн. съ 1886 г.

Механики: старшій, кол. рег. Генрихъ Карловичъ **Паузебакъ**, еванг.-аугсб. исп., д. в., ж., на сл. 15 л., въ должн. съ 1880 г.—Младшій, Александръ Семеновичъ **Сильванскій**, д. в., ж., на сл. 15 л., въ должн. съ 1881 г.

~~~~~  
Губернская почтовая контора.

Начальникъ конторы, и. д., колл. асс. Филиппъ Андреевичъ **Нездюровъ**, кав. орд.: Св. Ан. 3-й ст. и Св. Стан. 2-й и 3-й ст., им. мед.: въ пам. в. 1853—1856 г. и въ пам. усм. польск. мят. 1863—1864 г., о. к. въ Копис. нар. уч., на сл. 34 г., въ должн. съ 1887 г.

Помощникъ начальника конторы, и. д., тит. сов. Иванъ Григорьевичъ **Бай**, кав. орд. Св. Стан. 3-й ст., д. в., ж., на сл. 24 г., въ должн. съ 1887 г.

Почтово-телеграфные чиновники: II раз., колл. сек. Петръ Ѳедоровичъ **Михаловскій**, кав. орд.: Св. Ан. и Св. Стан. 3-й ст., им. мед. въ пам. в. 1877—1878 г., зн. Высоч. установ. 6 августа 1879 г., и зн. за сл. по введ. гражд. упр. въ

Болгаріи, н. к. Вязем. дух. уѣзд. уч., х., на сл. 18 л., въ должн. съ 1887 г.—III раз., Генрихъ Яковлевичъ **Гицъ**, лют. исп., д. в., ж., на сл. 22 г. въ должн. съ 1887 г.—IV раз.: Антонъ Викентьевичъ **Юрага**, р.-кат. исп., д. в., ж., на сл. 15 л., въ должн. съ 1887 г.—Илья Александровичъ **Андреевскій**, о. к. Смол. дух. уч., х., на сл. 5 л., въ должн. 1887 г.—V раз.: Надежда Александровна **Бай**, д. в., зам., на сл. 20 л., въ должн. съ 1887 г.—Розалія Игнатьевна **Богатыревичъ**, о. к. Гродн. гим., дв., на сл. 2 г., въ должн. съ 1887 г.—Паулина Васильевна **Сальпиусъ**, лют. исп., д. в., дв., на сл. 18 л., въ должн. съ 1887 г.—Колл. сек. Николай Яковлевичъ **Гейшторъ**, о. к. Холм. уч. дьяковъ и селье. учит., ж., на сл. 23 г., въ должн. съ 1887 г.—Александръ Васильевичъ **Анисимовъ**, н. к. Мог. гим., х., на сл. 2 г., въ должн. съ 1887 г.—Сафаръ Давидовичъ **Мухля**, маг. исп., о. к. нач. при Свисл. сем. уч., х., на сл. 8 л., въ должн. съ 1888 г.

Коммисія, учрежденная при Гродненскомъ губернскомъ попечительномъ о тюрьмахъ комитетѣ, по заготовленію арестантской одежды, бѣлья и обуви хозяйственнымъ способомъ.

Директоры: губери. землемѣръ стат. сов. **А. С. Цвѣтковъ**, —Нач. отд. каз. пал. **П. Ѳ. Павловскій** и купецъ **В. В. Ашкиназы**.

Секретарь, бухг. приказа общ. приз., колл. сек. **О. К. Маковельскій**.

Комитеты общественнаго здравія и оспенные.

Губернскіе общественнаго здравія и оспенный комитеты присоединены къ губернскому правленію и, подъ предѣлительствомъ губернатора, составляютъ общее присутствіе, состоящее изъ Вице-Губернатора, совѣтниковъ, губернскаго врачебнаго инспектора, губернскаго инженера, губернскаго архитектора и, по усмотрѣнію губернатора, губернскаго и уѣзднаго предводителей

дворянства, управляющихъ государственными имуществами и казенною палатою, полиціймейстера, городского головы, духовныхъ лицъ по назначенію консисторіи и другихъ лицъ, могущихъ быть полезными общему дѣлу своими занятіями и вліяніемъ.

Уѣздные комитеты, подъ предѣдательствомъ уѣзднаго предводителя дворянства, состоятъ изъ исправника, полиціймейстера, уѣзднаго и городского врачей, городского головы и старшаго въ городѣ духовнаго лица. Кромѣ поименованныхъ лицъ могутъ быть приглашаемы къ участію въ занятіяхъ комитетовъ и другія лица, могущія быть полезными общему дѣлу своими познаніями и вліяніемъ.

Гродненская губернская санитарная комиссія.

Предѣдатель, гродненскій предводитель дворянства; товарищъ предѣд., городской голова, члены: уѣздный воинскій начальникъ, полиціймейстеръ, врачебный инспекторъ, помощникъ врачебнаго инспектора и уѣздный исправникъ.

Г. К.

К о н т р о л ь н а я п а л а т а.

Управляющей палатою, дѣйств. стат. сов. Иванъ Васильевичъ **Бницкій**, кав. орд. Св. Влад. 4-й ст., канд. Харьк. унив., ж., на сл. 24 г., въ должн. съ 1884 г.

Ревизоры, старшіе: стат. сов. Иванъ Илларионовичъ **Игнатовъ**, кав. орд. Св. Ан. 3-й ст., им. мед. въ пам. в. 1853—1856 г., о. к. С.-Пет. бат. воен. капт., ж., на сл. 46 л., въ должн. съ 1872 г.—Колл. сов. Петръ Ивановичъ **Волковъ**, кав. орд.: Св. Ан. 2-й и 3-й ст. и Св. Став. 2-й ст., о. к. въ Вѣжец. дух. уѣздн. уч., ж., на сл. 28 л., въ должн. съ 1878 г.

Младшій, надв. сов. Левъ Павловичъ **Мининъ**, кав. орд. Св. Став. 3-й ст., н. к. Моск. гимн., х., на сл. 20 л., въ должн. съ 1881 г.

Секретарь, надв. сов. Ефимъ Ивановичъ **Донцовъ**, кав. орд. Св. Ан. 3-й ст., им. мед. въ пам. в. 1853—1856 г., о. к. въ Сосницк. уѣзд. уч., ж., на сл. 34 г., въ должн. съ 1883 г.

Помощники ревизоровъ: губ. сек. Ромуальдъ Яковлевичъ **Халецкій**, кав. орд. Св. Ст. 3-й ст., маг. исп., о. к. въ Сокольск. уѣздн. уч., ж., на сл. 16 л., въ должн. съ 1884 г.—Колл. рег. Титъ Войтеховичъ **Чайковскій**, р.-кат. исп., о. к. въ Свислоч. прогим., ж., на сл. 13 л., въ должн. съ 1874 г.—Максимиліанъ Людоміровичъ **Обрембскій**, р.-кат. исп., д. в., х., на сл. 13 л., въ должн. съ 1875 г.

Счетные чиновники: губ. сек. Николай Николаевичъ **Рождественскій**, о. к. въ Бѣжецк. дух. уч., ж., на сл. 13 л., въ должн. съ 1883 г.—Губ. сек. Людвигъ-Густавъ Александровичъ **Станкевичъ**, р.-кат. исп., о. к. Сокол. уѣздн. уч., ж., на сл. 7 л., въ должн. съ 1885 г.—Леонидъ Степановичъ **Мальцовъ**, н. к. Гродн. гимн., х., на сл. 4 г., въ должн. съ 1888 г.

М. Ф.

К а з е н н а я П а л а т а .

Управляющій палатою, дѣйст. стат. сов. Иванъ Андреевичъ **Рыхлевскій**, кав. орд.: Св. Влад. 3-й ст. и Св. Стан. 2-й ст., им. мед. въ пам. в. 1853—1856 г. и зн. отл. 17 апр. 1863 г., канд. правъ С.-Пет. унив., ж., на сл. 38 л., въ должн. съ 1883 г.

Начальники отдѣленій: 1-го отдѣленія—распорядительнаго, колл. сов. Николай Алексѣевичъ **Архиповъ**, кав. орд.: Св. Ан. и Св. Стан. 2-й и 3-й ст., о. к. Гродн. гимн., ж., на сл. 25 л., въ должн. съ 1887 г.—2-го отдѣленія—ревизскаго, стат. сов. Иванъ Семеновичъ **Михальскій**, кав. орд.: Св. Влад. 4-й ст., Св. Ан. 2-й ст., Св. Стан. 2-й ст. съ Имп. кор. и 3-й ст., им. зн. отл. за поз. уст. б. госуд. крест. и мед. въ пам. усм. польск. мят. 1863—1864 г., о. к. въ Вольнск.

гимн., ж., на сл. 31 г., въ должн. съ 1869 г.—3-го отдѣленія — казначейскаго, стат. сов. **Петръ Теофановичъ Павловскій**, кав. орд.: Св. Влад. 3-й и 4-й ст., Св. Ан. 2-й ст., Св. Стан. 2-й ст. съ Имп. кор. и без. кор., им. зн. отл. за поз. устр. б. госуд. крест. и мед. въ нам. усм. польск. мят. 1863—1864 г., о. к. въ Волынк. гимн., ж., на сл. 35 л., въ должн. съ 1868 г.

Секретарь, п. д., **Дмитрій Дмитріевичъ Преображенскій**, восп. въ Демид. юрид. лицей, х., на сл. 4 г., въ должн. съ 1887 г.

Чиновникъ особыхъ порученій, сверхштатный, колл. сек. **Андрей Петровичъ Шульцовъ**, н. к. Варш. гимн., х., на сл. 14 л., въ должн. съ 1886 г.

Архивариусъ, тит. сов. **Георгій Дмитріевичъ Сельдишевъ**, о. к. Брест. двор. уѣзд. уч., ж., на сл. 24 г., въ должн. съ 1872 г.

Бухгалтеры: надв. сов. **Михаиль Станиславовичъ Здановичъ**, кав. орд. Св. Стан. 3-й ст., им. мед. въ нам. в. 1853—1856 г., р.-кат. исп., о. к. въ Гродн. гимн., ж., на сл. 33 г., въ должн. съ 1876 г.—Надв. сов. **Юльянъ Францевичъ Брайбишъ**, кав. орд. Св. Стан. 3-й ст., р.-кат. исп., о. к. въ Бѣлост. гимн., ж., на сл., 34 г., въ должн. съ 1878 г.—Надв. сов. **Петръ Илларионовичъ Каминскій**, кав. орд. Св. Стан. 3-й ст., о. к. Новогруд. уѣздн. уч., ж., на сл. 31 г., въ должн. съ 1879 г.—Надв. сов. **Адамъ Осиповичъ Боцяновскій**, р.-кат. исп., н. к. въ Бѣлост. гимн., ж., на сл. 24 г., въ должн. съ 1878 г.—И. д., колл. сек. **Сулейманъ Матвѣевичъ Байрашевскій**, маг. исп., о. к. въ Слоним. уѣзд. уч., вд., на сл. 20 л., въ должн. съ 1884 г.

Помощники бухгалтеровъ: колл. асс. **Александръ Васильевичъ Демидовъ**, им. мед. въ нам. в. 1853—1856 г., н. к. въ морск. экип. зав., ж., на сл. 36 л., въ должн. съ 1881 г.—Колл. сек. **Андрей Станиславовичъ Мрозовскій**, р.-кат. исп., д. в., ж., на сл. 9 л., въ должн. съ 1884 г.—**Александръ Осиповичъ Сербушко**, р.-кат. исп., н. к. Гродн. гимн., ж., на сл. 10 л., въ должн. съ 1884 г.—Колл. сек. **Владиміръ Михайловичъ Андросовъ**, о. к. Варш. юнк. уч.,

ж., на сл. 15 л., въ должн. съ 1886 г.—Колл. сек. Александръ Романовичъ **Сцѣпура**, о. к. Пруж. уѣзд. уч., ж., на сл. 13 л., въ должн. съ 1887 г.

Столоначальники: 1-й, колл. асс. Осипъ Адамовичъ **Нелюбовичъ**, р.-кат. исп., н. к. въ Гродн. гимн., ж., на сл. 33 г., въ должн. съ 1874 г.—2-й и 3-й—вакансія.—4-й, Капитанъ Леонардовичъ **Саросѣкъ**, р.-кат. исп., н. к. въ Гродн. гимн., х., на сл. 11 л., въ должн., 1879 г.

Помощники столоначальниковъ: тит. сов. Осипъ Антоновичъ **Ковалевскій**, р.-кат. исп., о. к. въ Гродн. гимн., ж., на сл. 21 г., въ должн. съ 1878 г.—Тит. сов. Иванъ Никаноровичъ **Извольскій**, н. к. Тульск. дух. сем., ж., на сл. 23 г., въ должн. съ 1884 г.—Александръ Михайловичъ **Галецкій**, р.-кат. исп., д. в., х., на сл. 11 л., въ должн. съ 1878 г.—Петръ Николаевичъ **Успенскій**, д. в., х., на сл. 14 л., въ должн. съ 1886 г.

П о д а т н ы е и н с п е к т о р ы .

1-го участка—г. Гродна, надв. сов. Василій Степановичъ **Власенко**, кав. орд. Св. Стан. 3-й ст., им. мед. за усм. польск. мят. 1863—1864 г., о. к. Мих. Воронеж. кад. корп., ж., на сл. 29 л., въ должн. съ 1885 г.

2-го участка—г. Вѣлостокъ, колл. асс. Иванъ Ивановичъ **Алексѣевъ**, о. к. въ С.-Пет. техн. инст., ж., на сл. 7 л., въ должн. съ 1885 г.

3-го участка—Гродненскій уѣздъ, безъ города, и Сокольскій уѣздъ, колл. сек. Фридрихъ Константиновичъ **Вульффертъ**, лют. исп., о. к. въ С.-Пет. воен. гимн., х., на сл. 8 л., въ должн. съ 1885 г.

4-го участка—Вѣльскій уѣздъ и Вѣлостокскій уѣздъ безъ уѣзднаго города, колл. сов. Левъ Юрьевичъ **Завадскій**, кав. орд. Св. Стан. 3-й ст., восп. въ Гродн. гимн., х., на сл. 25 л., въ должн. съ 1888 г.

5-го участка—Брестскій уѣздъ съ городомъ, колл. сов. Семенъ Васильевичъ **Пароененко**, кав. орд. Св. Стан. 3-й ст.,

им. мед. за усм. польск. мят. 1863—1864 г., о. к. Черик. уѣздн. уч., д. в., на сл. 29 л., въ должн. съ 1885 г.

6-го участка—Кобринскій и Пружанскій уѣзды, тит. сов. Константинъ Антоновичъ **Поповъ**, о. к. въ лицей кн. Безбородко, х., на сл. 14 л., въ должн. съ 1885 г.

7-го участка—Слонимскій и Волковыскій уѣзды, тит. сов. Александръ Гавриловичъ **Сухотинъ**, н. к. Моск. 2 гимн., на сл. 13 л., въ должн. съ 1885 г.

Губернское податное присутствіе.

Предсѣдатель, управляющій казенною палатою.

Члены: начальники всѣхъ трехъ отдѣленій казенной палаты; два члена и два кандидата по назначенію губернатора; два члена и два кандидата по выборамъ купечества; два члена и два кандидата по выборамъ городской думы.

Дѣлопроизводитель, помощ. столонач. казен. палаты А. М. **Галецкій**.

Губернское казначейство.

Губернскій казначей, колл. сов. Порфирій Евстафьевичъ **Крушельницкій**, кав. орд.: Св. Ап. 2-й ст. и 3-й ст., о. к. въ Подольск. дух. сем. съ прав. студ., ж., на сл. 21 г., въ долж. съ 1877 г.

Помощникъ казначея, колл. сов. Арсеній Васильевичъ **Виноградовъ**, кав. орд. Св. Влад. 4-й ст. и Св. Ап. 3-й ст., им. мед.: въ пам. в. 1853—1856 г. и усм. польск. мят. 1863—1864 г., н. к. Тверск. дух. сем., ж., на сл. 45 л., въ должн. съ 1875 г.

Старшій бухгалтеръ, колл. сов. Адамъ Мартыновичъ **Онихимовскій**, кав. орд.: Св. Ап. и Св. Стан. 3-й ст., им. мед. въ пам. в. 1853—1856 г., р.-кат. исп., о. к. въ Гродн. гимн. ж., на сл. 32 г., въ должн. съ 1877 г.

Кассиры: надв. сов. Юльянъ-Иванъ Михайловичъ **Плавскій**, им. мед. въ нам. в. 1853—1856 г., р.-кат. исп., восп. въ Слон. двор. уч., ж., на сл. 34 г., въ должн. съ 1875 г.—Надв. сов. Алексій Петровичъ **Удольскій**, о. к. въ Муром. дух. уѣзд. уч., ж., на сл. 28 л., въ должн. съ 1884 г.—Колл. сек. Осипъ Адамовичъ **Онихимовскій**, р.-кат. исп., о. к. въ Сокольск. уѣзди. уч., х., на сл. 10 л., въ должн. съ 1884 г.—Надв. сов. Петръ Григорьевичъ **Смирновъ**, о. к. въ Лихвин. уѣзди. уч., ж., на сл. 24 г., въ должн. съ 1873 г.

Бухгалтеры: надв. сов. Владиславъ Михайловичъ **Трояновскій**, р.-кат. исп., о. к. въ Пружан. двор. уч., ж., на сл. 40 л., въ должн. съ 1874 г.—Надв. сов. Осинъ Матвѣевичъ **Халембекъ**, им. мед. въ нам. в. 1853—1856 г., маг. исп., о. к. въ Свислоч. прогим., ж., на сл. 39 л., въ должн. съ 1871 г.—Надв. сов. Юльянъ Львовичъ **Паньковскій**, о. к. Бѣлост. гимн., ж., на сл. 31 г., въ должн. съ 1877 г.—Губ. сек. Яковъ Ивановичъ **Халецкій**, маг. исп., д. в., на сл. 34 г., въ должн. съ 1876 г.—Колл. асс. Александръ Самуиловичъ **Масловскій**, маг. исп., восп. въ 1 С.-Пет. гимн., на сл. 23 г., въ должн. съ 1880 г.

Письмоводитель, тит. сов. Владиміръ Осиповичъ **Дружиловскій**, восп. въ Вилен. гимн., на сл. 19 л., въ должн. съ 1884 г.

Гродненское отдѣленіе Государственнаго банка.

Управляющій отдѣленіемъ, колл. секр. Андрей Фелиціановичъ **Кеѣцинскій**, кав. орд. Св. Ст. 3-й ст., о. к. Вилен. двор. инст., ж., на сл. 10 л., въ должн. съ 1887 г.

Контролеръ, колл. асс. Никаноръ Николаевичъ **Лосскій**, кав. орд. Св. Стан. 3-й ст., н. к. Витеб. гимн., ж., на сл. 20 л., въ должн. съ 1886 г.

Бухгалтеръ, тит. сов. Ѳедоръ Кондратьевичъ **Кострица**, н. к. Кіев. 1 гимн., ж., на сл. 13 л., въ должн. съ 1886 г.

Кассиръ, статс. сов. Николай Ивановичъ **Мальцевъ**, кав. орд. Св. Стан. 3-й ст., н. к. Старооскольск. уѣзди. уч., ж., на сл. 32 г., въ должн. съ 1884 г.

Старшій помощникъ контролера, тит. сов. Михайль Александровичъ **Садовскій**, н. к. Нижегород. дух. сем., ж., на сл. 19 л., въ должн. съ 1888 г.

Старшій помощникъ кассира, колл. асс. Иванъ Васильевичъ **Кропачевъ**, кав. орд. Св. Стан. 3-й ст., о. к. Вятск. уѣзди. уч., ж., на сл. 21 г., въ должн. съ 1884 г.

Младшій помощникъ кассира, колл. рег. Антонъ Николаевичъ **Савичъ**, о. к. Слуцк. дух. уѣзд. уч., х., на сл. 6 л., въ должн. съ 1888 г.

Помощники бухгалтера: колл. сек. Иванъ Васильевичъ **Малишевскій**, о. к. Гомел. дух. уч., х., на сл. 13 л., въ должн. съ 1884 г.—Колл. рег. Алексѣй Алексѣевичъ **Озеровъ**, о. к. Кишинев. реальн. уч., ж., на сл. 4 г., въ должн. съ 1884 г.—Кондратій Николаевичъ **Кипень**, о. к. Молодеч. уч. сем., х., на сл. 1 г., въ должн. съ 1887 г.

Вѣлостокское отдѣленіе Государственнаго банка.

Управляющій отдѣленіемъ, колл. асс. Андрей Севериновичъ **Щавинскій**, кав. орд. Св. Стан. 3-й ст., р.-кат. исп., н. к. С.-Пет. унив., ж., на сл. 14 л., въ должн. съ 1874 г.

Контролеръ, Терешій Илларионовичъ **Романовскій**, д. в., ж., на сл. 28 л., въ должн. съ 1884 г.

Бухгалтеръ, губ. сек. Михайль Викентьевичъ **Бушь**, рим.-кат. исп., о. к. Проскур. гор. уч., ж., на сл. 9 л., въ должн. съ 1888 г.

Кассиръ, Петръ Петровичъ **Кофаль**, лют. исп., н. к. гвард. берейт. школы, ж., на службѣ 14 л., въ должн. съ 1884 г.

Секретарь, Павелъ Андреевичъ **Кармазинъ**, н. к. Радомск. гим., ж., на сл. 6 л., въ должн. съ 1887 г.

Старшіе помощники: контролера, Осипъ Христофоровичъ **Шведовъ**, им. мед. въ пам. усм. польск. мят. 1863—1864 г., о. к. Смолен. бат. воен. кавт., на сл. 32 г., въ должн. съ 1884 г.—Кассира, тит. сов. Павелъ Дмитріевичъ **Побѣдинъ**, д. в., ж., на сл. 16 л., въ должн. съ 1884 г.

Младшій помощникъ кассира, **Иванъ Семеновичъ Поплавскій**, н. к. Бѣлост. гимн., ж., на сл. 21 г., въ должн. съ 1884 года.

Помощники бухгалтера: колл. рег. **Константиъ Николаевичъ Прибыльскій**, н. к. въ Одесс. гимн., ж., на сл. 12 л., въ должн. съ 1884 г. — **Александръ Михайловичъ Вологодскій**, н. к. Тверск. дух. сем., на сл. 4 г., въ должн. съ 1885 г. — **Владиміръ Ильичъ Александровъ**, н. к. Кіевск. реальн. уч., на сл. 4 г., въ должн. съ 1885 г. — **Маркъ Васильевичъ Ивановъ**, лют. исп., н. к. Ковен. гимн., на сл. 4 г., въ должн. съ 1885 г. — **Стенанъ Михайловичъ Жигаленко**, н. к. Лубен. гимн., х., на сл. 2 г., въ должн. съ 1886 г.

Гродненское отдѣленіе крестьянскаго поземельнаго банка.

Предсѣдатель, надв. сов. **Павелъ Михайловичъ Диковъ**, кав. орд.: Св. Ан. и Св. Стан. 3-й ст., им. мед.: серебр. за усм. Венг. и Тр. н. и въ нам. в. 1853—1856 г., о. к. въ б. Ришел. лицей и въ Никол. акад. генеральн. штаба, ж., на сл. 24 г., въ должн. съ 1888 г.

Члены: по назначенію губернатора — **Н. С. Покровскій**. — по приглашенію: Мировой Посредникъ **А. В. Еринъ**,

Бухгалтеръ, **Константиъ Александровичъ Зубковъ**, о. к. въ С.-Пет. комерч. уч., х., на сл. 3 г., въ должн. съ 1886 г.

Губернское акцизное управленіе.

Управляющій акцизными сборами, статс. сов. **Николай Ивановичъ Петропавловскій**, кав. орд.: Св. Влад. 3-й и 4-й ст., Св. Стан. 2-й ст., Св. Ан. 3-й ст., им. зн.: крас. кр. и за устр. гражд. управ. въ Болгарію, въ должн. съ 1883 г.

Ревизоры старшіе: статс. сов. **Василій Васильевичъ Глоба**, кав. орд.: Св. Влад. 4-й ст., Св. Ан. 3-й ст., Св. Стан. 2-й и 3-й ст., им. мед. въ нам. в. 1853—1856 г., о. к.

Керч. уѣздн. уч., ж., въ должн. съ 1887 г.—Надв. сов. Александръ Трофимовичъ **Масловскій**, кав. орд. Св. Ан. и Св. Стан. 3-й ст., восп. въ Козелец. уѣзд. уч., въ должн. съ 1887 г.—Младшій, колл. сов. Игнатій Михайловичъ **Островскій**, кав. орд. Св. Стан. и Св. Ан. 3-й ст., им. мед. въ нам. уем. польск. мят. 1863—1864 г., восп. въ Ломж. гимн., въ долж. съ 1885 г.

Чиновникъ по судебной части, колл. асс. Василій Герасимовичъ **Грицаевъ**, о. к. въ Кіев. ун., х., въ должн. съ 1887 г.

Техникъ младшій, колл. сек. Николай Александровичъ **Беретти**, лют. исп., восп. въ С.-Пет. технолог. инст., въ долж. съ 1885 г.

Секретарь, губ. сек. Александръ Николаевичъ **Понкратовъ**, дѣйств. студ. С.-Пет. ун., въ должн. съ 1885 г.

Бухгалтеръ, колл. асс. Карлъ Ѳедоровичъ **Гейне**, лют. исп., о. к. Перн. уѣздн. уч., въ должн. съ 1884 г.

Помощники секретаря: Александръ Ивановичъ **Антоновъ**, о. к. С.-Пет. ун., въ должн. съ 1887 г.—Тит. сов. Николай Семеновичъ **Пясецкій**, о. к. Новогр. уѣзд. уч., ж., въ должн. съ 1886 г.

Пом. бухгалтера: колл. асс. Иванъ Клементьевичъ **Жолткевичъ**, им. мед. въ нам. в. 1853—1856 г. и уем. польск. мят. 1863—1864 г., д. в., въ должн. съ 1868 г.—Антонъ Трофимовичъ **Богдановичъ**, о. к. въ Слонимс. уѣзд. уч., въ должн. съ 1884 г.

Гродненское губернское по питейнымъ дѣламъ присутствіе.

Предсѣдатель—губернаторъ.

Члены: Вице-Губернаторъ.—Управляющій Казенною Палатою.—Прокуроръ Окружнаго Суда.—Губернскій предводитель дворянства.—Отъ земства В. П. **Броссе**.—Отъ городской управы М. А. **Козьминъ**.

Непремѣнный членъ, управляющій акцизными сборами Н. И. **Петропавловскій**.

Фабричная Инспекція Виленскаго округа, состоящаго изъ губерній: Виленской, Ковенской, Гродненской, Минской, Могилевской, Витебской и Курляндской.

Окружный фабричный Инспекторъ, и. д. Иванъ Константиновичъ **Вульффертъ**, кав. орд. Св. Стан. 3-й ст., лют. исп., инж. технол. С.-Пет. технолог. инст., х., на сл. 4 г., въ долж. съ 1888 г.

Помощникъ фабричнаго инспектора, и. д. Федоръ Филиповичъ **Сосуновъ**, инж. технолог. С.-Пет. технолог. инст., х., на сл. и въ должн. съ 1888 г.



М. Г. И.

Управленіе Государственными Имуществами.

Управляющій, стат. сов. князь Николай Васильевичъ **Мещерскій**, кав. орд. Св. Ст. 2-й ст., въ должн. съ 1888 г.

Чиновникъ особыхъ порученій, колл. асс. Александръ Ѳеодоровичъ **Меглицкій**, кав. орд. Св. Ан. и Св. Стан. 3-й ст., о. к. въ Бѣжецк. дух. уч., х., на сл. 19 л., въ должн. съ 1881 года.

Дѣлопроизводители: надв. сов. Станиславъ Осиповичъ **Корженевскій**, кав. орд. Св. Стан. 3-й ст., им. мед. въ пам. в. 1853—1856 г., р.-кат. исп., п. к. въ Вѣлостокск. гимн., ж., на сл. 35 л., въ должн. съ 1884 г.—Колл. асс. Николай Николаевичъ **Орловъ**, кав. орд. Св. Стан. 3-й ст., о. к. въ Калуж. дух. уч., ж., на сл. 28 л., въ должн. съ 1884 г.—Тит. сов. Андрей Адамовичъ **Погоржельскій**, кав. орд. Св. Стан. 3-й ст., р.-кат. исп., о. к. въ Сокольск. егер. уч., ж., на сл. 26 л., въ должн. съ 1884 г.—Врем. и. д. Павелъ Николаевичъ **Хованскій**, д. в., ж., на сл. 8 л., въ должн. съ 1887 г.

Помощники дѣлопроизводителей: Надв. сов. Георгій Алексѣевичъ **Виноградовъ**, им. мед. въ пам. уем. польск. мят. 1863—1864 г., восп. въ медын. уѣздн. уч., ж., на сл. 33 г.,

въ должн. съ 1884 г.—Колл. рег. Михаилъ Михайловичъ **Ясинскій**, им. мед. въ нам. в. 1877—1878 г. и Румынскій крестъ, р.-кат. исп., восп. въ Слоним. уѣзд. у., ж., на сл. 6 л., въ должн. съ 1884 г.—И. д. Алексѣй Андрониковичъ **Юрченко**, н. к. Имп. ун. Св. Влад., х., на сл. 2 г., въ должн. съ 1888 г.—Врем. и. д. Викентій Валеріановичъ **Мильто**, о. к. Лисен. лиц., х., на сл. 14 л., въ долж. съ 1887 г.—Врем. и. д. Романъ Степановичъ **Щенсновичъ**, маг. исп., д. в., х., на сл. 5 л., въ должн. съ 1887 г.

Землемѣръ, надв. сов. Александръ Викентьевичъ **Волянскій**, кав. орд. Св. Стан. 3-й ст., р.-кат. исп., о. к. Вил. двор. уч., ж., на сл. 36 л., въ должн. съ 1882 г.

Межевщики старшіе: тит. сов. Иванъ Семеновичъ **Бѣльскій**, д. в., ж., на сл. 28 л., въ должн. съ 1870 г.—Тит. сов. Григорій Васильевичъ **Лобковскій**, д. в., ж., на сл. 24 г., въ должн. съ 1886 г.

Лѣсные ревизоры, старшіе: надв. сов. Григорій Ивановичъ **Зеленинь**, кав. орд.: Св. Ан. и Св. Стан. 3-й ст., о. к. въ С.-Пет. землед. инст., х., на сл. 15 л., въ должн. съ 1883 г.—Колл. сов. Николай Васильевичъ **Тренинь**, кав. орд.: Св. Ан. 3-й ст., и Св. Стан. 2-й и 3-й ст., о. к. С.-Пет. землед. инст., ж., на сл. 18 л., въ должн. съ 1883 г.—Надв. сов. Эдуардъ Эдуардовичъ **Валленбургеръ**, кав. орд.: Св. Ан. 3-й ст. и Св. Стан. 2-й и 3-й ст., лют. исп., о. к. С.-Пет. землед. и лѣсн. акад., ж., на сл. 15 л., въ должн. съ 1885 г.—Младшій, надв. сов. Владиміръ Николаевичъ **Сучковъ**, кав. орд. Св. Стан. 3-й ст., о. к. С.-Пет. землед. и лѣсн. акад., ж., на сл. 10 л., въ должн. съ 1885 г.

М. Ю.

Гродненскій окружный судъ.

Предсѣдатель, колл. сов. Ѳеодоръ Михайловичъ **Вышеславцовъ**, кав. орд.: Св. Влад. 3-й ст., Св. Ан. и Св. Стан. 2-й

Ф., им. зн. красн. кр., о. к. Моск. ун., ж., на сл. 23 г., въ должн. съ 1883 г.

Товарищъ председателя: Колл. сек. Арсеній Григорьевичъ **Флеровъ**, кав. орд. Св. Стан. 2-й ст., о. к. С.-Пет. ун., х., на сл. 18 л., въ должн. съ 1887 г.

Члены: колл. асс. Георгій Александровичъ **Петровъ**, кав. орд.: Св. Ан. и Св. Стан. 2-й ст., о. к. Моск. ун., ж., на сл. 18 л., въ должн. съ 1879 г.—Надв. сов. Юлій Федоровичъ **Фишеръ**, кав. орд.: Св. Ан. 3-й ст. и Св. Стан. 2-й и 3-й ст., лют. исп., о. к. С.-Пет. ун., х., на сл. 19 л., въ должн. съ 1880 г.—Иванъ Петровичъ **Никольскій**, кав. орд. Св. Ан. 3-й ст., им. зн. красн. кр., канд. пр. Моск. унив., ж., на сл. 17 л., въ должн. съ 1883 г.—Тит. сов. Александръ Викторовичъ **Ногесъ**, кав. орд. Св. Стан. 2-й ст., о. к. Харьк. ун., х., на сл. 13 л., въ должн. съ 1883 г.—Тит. сов. Робертъ Романовичъ **Гершельманъ**, кав. орд. Св. Стан. 2-й ст., лют. исп., о. к. С.-Пет. ун., ж., на сл. 14 л., въ должн. съ 1884 г.—Колл. асс. Алексій Алексеевичъ **Чебышевъ**, кав. орд. Св. Ст. 2-й ст., о. к. С. Пет. ун., х., на сл. 14 л., въ должн. съ 1885 г.—Колл. сек. Виталий Михайловичъ **Богомолецъ**, кав. орд. Св. Стан. 3-й ст., о. к. лиц. кн. Безбор., ж., на сл. 18 л., въ должн. съ 1886 г.—Колл. асс. Ааронъ Наружановичъ **Серебряновъ**, кав. орд. Св. Стан. 3-й ст., арм.-грег. исп., о. к. Моск. ун., х., на сл. 13 л., въ должн. съ 1886 г.—Тит. сов. Иванъ Гавриловичъ **Кнышевъ**, кав. орд. Св. Ст. 2-й ст., о. к. Моск. ун., х., на сл. 19 л., въ должн. съ 1887 г.—Колл. сов. Николай Трифоновичъ **Джуричъ**, им. Персид. орд. Льва и Солнца 3-й ст. и зн. красн. кр., о. к. Харьк. ун., ж., на сл. 19 л., въ должн. съ 1887 г.—Колл. асс. Николай Григорьевичъ **Писаревскій**, кав. орд. Св. Ст. 3-й ст., о. к. Демид. юрид. лиц., ж., на сл. 12 л., въ должн. съ 1887 г.

Секретари: и. д., губ. сек. Иванъ Ивановичъ **Желѣзновъ**, о. к. Моск. ун., х., на сл. 4 г., въ должн. съ 1888 г.—И. д., колл. сек. Валеріанъ Осиповичъ **Снѣжинскій**, канд. пр. С.-Пет. ун., ж., на сл. и въ должн. съ 1888 года.

Архивариусъ центральн. архива, надв. сов. **Федоръ Дмитріевичъ Орѣшниковъ**, им. мед. въ пам. в. 1853—1856 г., о. к. Вологод. гим., ж., на сл. 39 л., въ должн. съ 1883 г.

Помощь секретарей: Колл. рег. Самуиль Саввичъ **Кульчицкій**, н. к. Варш. ун., х., на сл. 4 г., въ должн. съ 1887 г. — И. д. колл. сек. Яковъ Григорьевичъ **Кудрицкій**, о. к. С.-Пет. ун., х., на сл. 3 г., въ должн. съ 1886 г. — И. д. губ. сек. Моисей Петровичъ **Виноградовъ**, о. к. Демид. лиц., ж., на сл. 2 г., въ должн. съ 1887 г. — Губ. сек. Александръ Симоновичъ **Крыжановскій**, дѣйств. ст. Имп. ун. Св. Влад., х., на сл. 1 г., въ должн. съ 1887 г. — И. д. (завѣдывающій дѣлами Предсѣдателя и общаго собранія суда), тит. сов. Владиславъ Францевичъ **Гедройць**, рим.-к. исп., н. к. Гродн. гим., вд., на сл. 19 л., въ должн. съ 1885 г. — И. д., Андрей Николаевичъ **Добрянскій**, дѣйств. ст. Демид. юрид. лиц., х., на сл. 1 г., въ должн. съ 1888 г.

Кандидатъ на судеб. должность, Николай Александровичъ **Серно-Соловьевичъ**, о. к. С.-Пет. ун., х., на сл. 1 г., въ должн. съ 1888 г.

Судебные пристава: надв. сов. Константинъ Николаевичъ **Шостаковскій**, н. к. Виленск. гимн., ж., на сл. 19 л., въ должн. съ 1883 г. — Колл. асс. Николай Степановичъ **Знаменскій**, о. к. Нижег. дух. уч., х., на сл. 19 л., въ должн. съ 1883 г. — Колл. сек. Григорій Ивановичъ **Орловъ**, о. к. въ Моск. юнк. уч., ж., на сл. 15 л., въ должн. съ 1883 г. — Колл. асс. Александръ Львовичъ **Манануловъ**, о. к. Новоторжск. уч., ж., на сл. 17 л., въ должн. съ 1883 г. — Тит. сов. Анатолій Дмитріевичъ **Захаровъ**, н. к. Имп. уч. прав., ж., на сл. 11 л., въ должн. съ 1884 г. — Петръ Григорьевичъ **Орленко**, о. к. въ Черниг. земск. учит. сем., х., на сл. 14 л., въ должн. съ 1884 г. — Колл. сек. Николай Евстафьевичъ **Бухранскій**, н. к. Волынск. гимн., ж., на сл. 19 л., въ должн. съ 1884 г. — И. д. Николай Антоновичъ **Кунаховичъ**, н. к. Жиров. дух. уч., ж., на сл. 4 г., въ должн. съ 1885 г. — И. д. надв. сов. Феофиль Осиповичъ **Блонскій**, о. к. Вилен. уч. инст., на сл. 11 л., въ должн. съ 1887 г. — Тит. сов. Константинъ Фаддѣевичъ **Ивацевичъ**, кав. орд. Св. Стан. 3-й ст. съ меч. и бант., им. мед. въ пам. в. 1877—1878 г.,

о. к. Вилен. клас. гим., ж., на сл. 16 л., въ должн. съ 1888 г.—И. д. (завѣдывающій смотрительскою и хозяйственною частью Окруж. Суда и счетовод. Суда) колл. сек. Антонъ Францевичъ **Гедройць**, рим.-кат. исп., о. к. Пружан. уѣзд. уч., х., на сл. 14 л., въ должн. съ 1887 г.

Судебные разсылные; тит. сов. Павелъ Васильевичъ **Ковалевъ**, о. к. Бунян. уѣздн. дух. уч., ж., на сл. 33 г., въ должн. съ 1883 г.—Иоаннъ Людвиговичъ **Савицкій**, д. в., ж., на сл. 5 л., въ должн. съ 1887 г.

И. д. судебныхъ слѣдователей: для производства слѣдствій по важнѣйшимъ дѣламъ, колл. сек. Александръ Трифоновичъ **Стефановскій**, о. к. Демид. лиц., х., на сл. 8 л., въ должн. съ 1883 г.—Гродн. уѣзда 1-го уч., надв. сов. Павелъ Ивановичъ **Колодчевскій**, о. к. лиц. кн. Везбородко, ж., на сл. 22 г., въ должн. съ 1883 г.—2-го уч., колл. асс. Иванъ Александровичъ **Богородскій**, кав. орд. Св. Стан. 3-й ст., о. к. лиц. кн. Везбор., ж., на сл. 16 л., въ должн. съ 1883 г.—3-го уч., колл. асс. Александръ Феликсовичъ **Павловичъ**, о. к. Новорос. ун., ж., на сл. 13 л., въ должн. съ 1884 г.—Сокольскаго уѣзда, 1-го уч., колл. асс. Михаилъ Михайловичъ **Маркевичъ**, о. к. въ воен. юрид. уч., х., на сл. 12 л., въ должн. съ 1883 г.—2-го уч., колл. сек. Федоръ Алексѣевичъ **Хмыровъ**, о. к. Моск. ун., ж., на сл. 6 л., въ должн. съ 1887 г.—Вѣлостокскаго уѣзда: 1-го уч., колл. асс. Василій Степановичъ **Яновскій**, о. к. ун. Св. Влад., на сл. 15 л., въ должн. съ 1883 г.—2-го уч., тит. сов. Александръ Яковлевичъ **Никольскій**, кав. орд. Св. Стан. 3-й ст., о. к. Демид. юрид. лиц., ж., на сл. 12 л., въ должн. съ 1885 г.—3-го уч., тит. сов. **Капацинскій**, о. к. Харьк. ун., ж., на сл. 8 л., въ должн. съ 1887 г.—Бѣльскаго уѣзда: 1-го уч., тит. сов. Владиміръ Васильевичъ **Небольсинъ**, о. к. ун. Св. Влад., ж., на сл. 7 л., въ должн. съ 1884 г.—2-го уч., тит. сов. Сергій Николаевичъ **Ланковскій**, о. к. С.-Пет. ун., ж., на сл. 4 г., въ должн. съ 1888 г.—Брестскаго уѣзда: 1-го уч., тит. сов. Карлъ Карловичъ **Розенталь**, кав. орд. Св. Стан. 3-й ст., лют. пен., о. к. Дерпт. ун., ж., на сл. 10 л., въ должн. съ 1883 г.—2-го уч., тит. сов. Василій Гавриловичъ **Краснянскій**, о. к. воен. юрид. уч., ж., на сл. 11 л., въ

должн. съ 1887 г.—3-го уч., тит. сов. Дмитрій Валентиновичъ **Ивановъ**, о. к. Моск. ун., х., на сл. 7 л., въ должн. съ 1888 г.—Кобринскаго уѣзда: 1-го уч., колл. сек. Николай Степановичъ **Граниковъ**, восп. въ Новоросс. ун., х., на сл. 6 л., въ должн. съ 1887 г.—2-го уч., колл. асс. Михаилъ Александровичъ **Пиге**, о. к. Моск. ун., на сл. 8 л., въ должн. съ 1886 г.—Слонимскаго уѣзда: 1-го уч., колл. сек. Ѳеодосій Николаевичъ **Добрянскій**, о. к. Демид. юрид. лиц., ж., на сл. 5 л., въ должн. съ 1887 г.—2-го уч., тит. сов. Иванъ Александровичъ **Хохловъ**, о. к. Демид. лиц., ж., на сл. 12 л., въ должн. съ 1883 г.—Волковыскаго уѣзда: 1-го уч., колл. сек. Робертъ Эдуардовичъ **Кабишъ**, лют. исп., о. к. С.-Пет. ун., х., на сл. 10 л., въ должн. съ 1885 г.—2-го уч., тит. сов. Михаилъ Григорьевичъ **Рознатовскій**, о. к. въ лиц. кн. Безбор., ж., на сл. 15 л., въ должн. съ 1886 г.—Пружанскаго уѣзда: 1-го уч., колл. сек. Иванъ Ѳеодоровичъ **Масловскій**, о. к. С.-Пет. ун., х., на сл. 5 л., въ должн. съ 1886 г.—2-го уч., тит. сов. Козьма Александровичъ **Засадкевичъ**, о. к. лиц. кн. Безбородко, х., на сл. 5 л., въ должн. съ 1883 г.

Нотариусы: и. д. старшаго, колл. асс. Иванъ Павловичъ **Преображенскій**, о. к. С.-Пет. ун., ж., на сл. 10 л., въ должн. съ 1888 г.—Младшіе: по гор. Гроднѣ, тит. сов. Иванъ Васильевичъ **Шахновичъ**, въ должн. съ 1886 г. Поруч. зап. арм. кав., Константинъ Ивановичъ **Баснинъ**, въ должн. съ 1883 г. Колл. сов. Александръ Николаевичъ **Анисимовъ**, въ должн. съ 1883 г.—По гор. Волковыскѣ, отст. полк. Леонъ Осиповичъ **Туганъ-Барановскій**, кав. орд.: Св. Влад. 4-й ст., съ меч. и бант., Св. Ан. 3-й ст. съ меч. и бан., и 4-й ст. съ надписью „за храбрость“, Св. Стан. 2-й ст. съ меч., и 3-й ст., мед.: за усм. польск. мят. 1863—1864 г., въ нам. в. 1877—1878 г., и въ нам. Св. кор. Ихъ Имп. Вел. 15 мая 1883 г., маг. исп., въ должн. съ 1886 г.—По гор. Бѣлостоку, колл. рег. Константинъ Юсифовичъ **Летченко**, въ должн. съ 1883 г. Колл. сек. Николай Ивановичъ **Фалинъ**, въ должн. съ 1883 г. Тит. сов. Петръ Федоровичъ **Серапинъ**, въ должн. съ 1888 г.—По гор. Вѣльскѣ, Михаилъ Александровичъ **Половскій**, въ должн. съ 1884 г. Тит. сов. Хрисанфъ Яковлевичъ **Смогоржевскій**, кав. орд. Св. Стан. 3-й ст., им.

золот. мед. за спас. погиб., въ должн. съ 1885 г.—По гор. Бресту, поруч. Иванъ Михайловичъ **Щеглятьевъ**, им. мед. въ пам. в. 1877—1878 г., въ должн. съ 1883 г. Тит. сов. Александръ Коцстантиновичъ **Гобято**, въ должн. съ 1883 г. Фридрихъ Гавриловичъ **Боднеръ**, лют. исп., въ должн. съ 1885 г.—По гор. Кобрину, колл. сек. Несторъ Тимооевичъ **Тарновскій**, въ должн. съ 1884 г.—По гор. Слониму, колл. рег. Платонъ Александровичъ **Снабаллановичъ**, въ должн. съ 1884 г. Николай Николаевичъ **Горяиновъ**, въ должн. съ 1887 года.

Прокурорскій надзоръ.

Прокуроръ окружнаго суда, колл. сов. Григорій Степановичъ **Маньковскій**, кав. орд. Св. Стан. 2-й и 3-й ст., о. к. Новорос. ун., вд., на сл. 16 л., въ должн. съ 1883 г.

Секретарь, Александръ Августовичъ **Куцевичъ**, о. к. С.-Пет. ун., х., на сл. 3 г., въ должн. съ 1887 г.

Товарищи прокурора: колл. сов. Александръ Александровичъ **Дейша**, о. к. Имп. уч. прав., х., на сл. 13 л., въ должн. съ 1883 г.—Надв. сов. Эдгардъ Эдуардовичъ **фонъ-Гершельманъ**, кав. орд. Св. Стан. 3-й ст., еванг. пен., о. к. въ Имп. уч., прав., ж., на сл. 13 л., въ должн. съ 1883 г.—Колл. асс. Константинъ Дмитриевичъ **Медениковъ**, о. к. С.-Пет. ун., х., на сл. 10 л., въ должн. съ 1885 г.—Колл. асс. Владиміръ Гераимовичъ **Прѣсняковъ**, кав. орд. Св. Ст. 3-й ст., о. к. С.-Пет. ун., ж., на сл. 10 л., въ должн. съ 1886 г.—Надв. сов. Николай Николаевичъ **Аничковъ**, кав. орд. Св. Влад. 4-й ст., о. к. Военн. юрид. уч., х., на сл. 14 л., въ должн. съ 1885 г.—Колл. сов. Михайлъ Константиновичъ **Ротастъ**, кав. орд. Св. Стан. 3-й ст., о. к. Имп. уч. правов., х., на сл. 14 л., въ должн. съ 1885 г.—Колл. асс. Михайлъ Дмитриевичъ **Шереметевскій**, о. к. Моск. ун., х., на сл. 10 л., въ должн. съ 1887 г.—Колл. сек. Клавдій Ефимовичъ **Гороховскій**, о. к. С.-Пет. ун., ж., на сл. 11 л., въ должн. съ 1887 г.—Кандидатъ на судеб. должн. при прокурорѣ окруж.

суда, губ. сек. Георгій Омичъ **Протасевичъ**, о. к. С.-Пет. ун., х., на сл. 1 г., въ должн. съ 1887 г.

М. Н. П.

Классическая гимназія.

Директоръ, статс. сов. Александръ Дмитріевичъ **Смородскій**, кав. орд.: Св. Ан. 3-й ст. и Св. Стан. 2-й и 3-й ст., о. к. Моск. ун., ж., на сл. 17 л., въ должн. съ 1888 г.

И. об. инспектора, статс. сов. Инполитъ Васильевичъ **Ливановъ**, кав. орд. Св. Ан. 2-й и 3-й ст., и Св. Ст. 2-й ст., о. к. С.-Пет. дух. акад., ж., на сл. 27 л., въ долж. съ 1888 г.

Законоучители: православнаго исповѣд., протоіерей Алексѣй Алексѣевичъ **Опоцкій**, соупр. къ орд. Св. Ан. 2-й и 3-й ст., им. наперст. кр., камил., скуфью, набедр. и зв. крас. кр., канд. С.-Пет. дух. акад., вд., на сл. 24 г., въ должн. съ 1871 г. — Римско-кат. исп., ксендзь Брониславъ Михайловичъ **Зауцинскій**, кав. орд. Св. Ан. и Св. Стан. 3-й ст., им. нап. кр. и мед. въ пам. усм. польск. мят. 1863—1864 г., о. к. въ Минск. дух. сем., на сл. 25 г., въ должн. съ 1871 г. — Лютеранскаго исп., настоярь Вольдемаръ Павловичъ **Гунъ**, канд. Дерптск. ун., ж., на сл. 25 л., въ должн. съ 1868 г.

Преподаватели: русскаго яз., колл. сов. Павелъ Васильевичъ **Любимовъ**, кав. орд. Св. Ан. и Св. Стан. 3-й ст., о. к. въ С.-Пет. ист.-филол. инст. съ зв. уч. гимн., ж., на сл. 12 л., въ должн. съ 1876 г. — Колл. сов. Иванъ Ивановичъ **Остроумовъ**, кав. орд. Св. Стан. 3-й ст., о. к. въ С.-Пет. ист.-филол. инст. съ зв. уч. гимн., ж., на сл. 10 л., въ должн. съ 1878 г. — Древнихъ яз., надв. сов. Аванасій Флоровичъ **Лопатенковъ**, о. к. въ С.-Пет. ист.-филол. инст., х., на сл. 8 л., въ должн. съ 1884 г. — Евстафій Филаретовичъ **Орловскій**, о. к. въ С.-Пет. ист.-филол. инст., х., на сл. 3 г., въ должн. съ 1885 г. Михаилъ Архиповичъ **Королевъ**, о. к. С.-Пет. ист.-филол. инст., х., на сл. 2 г., въ должн. съ 1886 г. — Колл. сов. Фридрихъ Готлибовичъ **Экерле**, кав. орд. Св. Стан. 3-й ст., лют. исп., о. к., С.-Пет. ист. фил. инст., ж., на сл. 13 л., въ должн.

съ 1875 г.—Исторіи и географіи, стат. сов. Каллистратъ Васильевичъ **Добровольскій**, кав. орд. Св. Ан. и Св. Стан. 3-й ст., канд. Кіевск. ун., ж., на сл. 14 л., въ должн. съ 1874 г.—Математики, стат. сов. Иванъ Ивановичъ **Будзиловичъ**, кав. орд. Св. Стан. 3-й ст., дѣйств. студ. Москов. ун., ж., на сл. 16 л., въ должн. съ 1875 г.—Надв. сов. Егоръ Ивановичъ **Оношко**, кав. орд. Св. Стан. 3-й ст., канд. С.-Пет. ун., х., на сл. 8 л., въ должн. съ 1880 г.—Нѣмецкаго яз., статс. сов. Юлій-Матвій Ивановичъ **Марти**, лют. исп., о. к. въ С.-Пет. ист.-филол. инст., ж., на сл. 15 л., въ должн. съ 1874 г.—Французскаго яз., статс. сов. Августъ Давидовичъ **Грожанъ**, кав. орд. Св. Стан. 3-й ст., реформ. исп., им. зв. уч. гимн., ж., на сл. 19 л., въ должн. съ 1875 г.

Учителя: чистописанія, черченія и рисованія, надв. сов. Василій Никаноровичъ **Шапиловъ**, о. к. въ Моск. Строгон. уч. тех. рисов. съ зв. учен. рисовальщ. х., на сл. 11 л., въ должн. съ 1879 г.—Закона еврейской вѣры, Семенъ Іоновичъ **Субботникъ**, о. к. въ Вилен. равв. уч., ж., на сл. 20 л., въ должн. съ 1880 г.

Помощники класныхъ наставниковъ: колл. асе. Егоръ Герасимовичъ **Селивоникъ**, о. к. Молодечн. уч. сем., ж., на сл. 17 л., въ должн. съ 1877 г.—Яковъ Ивановичъ **Чистяковъ**, им. серебр. мед. „за усердіе“, о. к. Калужск. дух. уч., ж., на сл. 23 г., въ должн. съ 1886 г.—Григорій Ивановичъ **Талана**, о. к. Молодеч. уч. сем., ж., на сл. 17 л., въ должн. съ 1887 г.

Штатный врачъ, надв. сов. Константинъ Семеновичъ **Кемарскій**, въ должн. съ 1877 г.

Письмоводитель, Александръ Владиміровичъ **Никольскій**, о. к. въ Новоселк. дух. уч., ж., на сл. 17 л., въ должн. съ 1874 г.

Дирекція народныхъ училищъ.

Директоръ, статс. сов. Николай Николаевичъ **Модестовъ**, кав. орд.: Св. Ан. 2-й и 3-й ст. и Св. Стан. 2-й и 3-й ст., канд. С.-Пет. дух. акад., ж., на сл. 24 г., въ должн. съ 1883 г.

Члены училищнаго совѣта: протоіерей Софійскаго собора А. А. **Опоцкій**. — Членъ губ. по крестьян. дѣл. присутствія П. Э. **Лихаревъ**.

Инспекторы: стат. сов. Константинъ Дорофеевичъ **Зеньковичъ**, кав. орд.: Св. Ан. 2-й и 3-й ст. и Св. Стан. 2-й ст., и. к. С.-Пет. ун., ж., на сл. 24 г., въ должн. съ 1883 г. — Колл. сов. Павелъ Дмитріевичъ **Меліоранскій**, кав. орд.: Св. Ан. и Св. Стан. 3-й ст., канд. С.-Пет. дух. акад., ж., на сл. 9 л., въ должн. съ 1884 г. — Надв. сов. Иванъ Николаевичъ **Малиновскій**, кав. орд.: Св. Ан. и Св. Стан. 3-й ст., о. к. Кіев. дух. сем., ж., на сл. 20 л., въ должн. съ 1885 г. — Колл. сов. Алексій Львовичъ **Вышеславцевъ**, кав. орд. Св. Стан. 3-й ст., канд. Моск. дух. акад., ж., на сл. 10 л., въ должн. съ 1885 г. — Стат. сов. Александръ Глѣбовичъ **Дѣдовъ**, кав. орд.: Св. Ан. и Св. Стан. 3-й ст., о. к. Имп. филолог. инст., ж., на сл. 17 л., въ должн. съ 1886 г.

Письмоводитель и бухгалтеръ, губ. сек. Илья Павловичъ **Чайковскій**, о. к. Жиров. дух. уч., х., на сл. 17 л., въ долж. съ 1885 г.

В. И. М.

Бѣлостокскій институтъ благородныхъ дѣвиць.

Начальница института, вдова ген.-маіора Екатерина Николаевна **Калагеорги**, им. Маріинскій зн. отл. безпор. сл. за XXV л., д. в., на сл. 26 л., въ должн. съ 1862 г.

Инспекторъ классовъ и членъ совѣта по учебной части, и. об., дѣйств. стат. сов. Николай Петровичъ **Авенариусъ**, кав. орд.: Св. Стан. 1-й ст. съ кор., Св. Влад 3-й ст. и Св. Ан. 2-й ст., им. мед. за усм. польск. мят. 1863—1864 г., лют. исп., восп. въ глав. педаг. инст., ж., на сл. 31 г., въ должн. съ 1885 г.

Управляющій хозяйственною частію и членъ совѣта, тит. сов. Александръ Ивановичъ **Сатинъ**, кав. орд. Св. Стан. 3-й ст., о. к. С.-Пет. технол. ин., ж., на сл. 9 л., въ должн. съ 1887 г.

И. д. секретаря совѣта, **Иванъ Николаевичъ Кузьминскій**, н. к. сред. отд. Лит. дух. сем., ж., на сл. 26 л., въ должн. съ 1885 г.

По учебно-воспитательной части, классныя дамы: Констанція Павловна **Юрковская**, им. Маринскій зн. отл. безпор. сл. за XXV л., р.-кат. исп., о. к. въ Бѣлосток. инст. благ. дѣв., дв., на сл. 26 л., въ должн. съ 1862 г.—Екатерина Андреевна **Шепелева**, им. Маринскій зн. отл. безпор. сл. за XXV л., о. к. въ Бѣл. инст. благ. дѣв., дв., на сл. 26 л., въ должн. съ 1862 г.—Анна Ниловна **Гребенникова**, им. зв. дом. учит., дв., на сл. 13 л., въ должн. съ 1875 г.—Антонина Карловна **Кейхель**, лют. исп., им. зв. дом. учит., дв., на сл. 9 л., въ должн. съ 1879 г.—Ядвига Августиновна **Ковалевская**, р.-кат. исп., восп. въ Ник. сирот. инст., дв., на сл. 7 л., въ должн. съ 1881 г.—Эмма Карловна **Кейхель**, лют. исп., о. к. Вѣл. инст. благ. дѣв., дв., на сл. 1 г., въ должн. съ 1887 г.

Законоучители: православнаго исп., протоіерей инст. церкви, Григорій Павловичъ **Антониковскій**, кав. орд.: Св. Влад. 4-й ст., Св. Ан. 2-й и 3-й ст., им. камил., зол. нап. кр., бронз. кр. и мед.: въ нам. в. 1853—1856 г. и усм. польск. мят. 1863—1864 г., о. к. въ Минск. дух. сем., вд., на сл. 48 л., въ должн. съ 1848 г.—Рим.-кат. исп., ксендзь Вильгельмъ Ипполитовичъ **Шварцъ**, сопр. къ орд.: Св. Ан. и Св. Ст. 3-й ст., им. зол. нап. кр., о. к. въ Вилен. дух. сем., на сл. 26 л., въ должн. съ 1870 г.—Лютеранскаго исп., Карлъ Карловичъ **Кейхель**, сопр. къ орд.: Св. Ан. и Св. Ст. 3-й ст., им. наперст. кр. и мед. въ нам. в. 1853—1856 г., и зн. крас. кр., настоятель лютеран. прих. церкви, о. к. Дерпт. ун., ж., на сл. 33 г., въ должн. съ 1876 г.

Учителя: русскаго яз., жена колл. асс. Марія Петровна **Шкоде**, о. к. Бѣлост. ин. благ. дѣв., зам., на сл. 9 л., въ должн. съ 1879 г.—Арифметики и географіи, Анастасія Петровна **Дзѣвчупольская**, о. к. Варш.-Алекс. дѣв. инст., дв., на сл. 4 г., въ должн. съ 1887 г.—Естествовѣдѣнія, математики и географіи Лезъ Карловичъ **Вельсъ**, о. к. С.-Пет. ун., х., въ должн. съ 1887 г.—Французскаго яз., н. д. Анна Вильгельмовна **Венертъ**, р.-кат. исп., им. зв. дом., уч. вд., на

сл. 9 л., въ должн. съ 1888 г.—Музыки и пѣнія, Викентій Осиповичъ **Барановскій**, р.-кат. исп., о. к. Варш. консерв., ж., на сл. 2 г., въ должн. съ 1886 г.—Адольфъ Карловичъ **Филиппъ**, лют. исп., восп. въ Лейпц. консерв., х., на сл. 2 г., въ должн. съ 1886 г.—Марта Губертовна **Пинагель**, лют. исп., о. к. Бѣлост. ин. благ. дѣв., дв., на сл. и въ должн. съ 1888 г.—Чистописанія, Ольга Александровна **Соловская**, о. к. въ Бѣлост. инст. благ. дѣв., на сл. 12 л., въ должн. съ 1876 г.—Руководѣлій, она же закройщица, Аманда Густавовна **Вагнеръ**, лют. исп., д. в., вд., на сл. 5 л.—Танцевъ и гимнастики, Серафима Тимоѣевна **Дьяконова**, восп. въ С.-Пет. Николаев. сир. уч., на сл. 9 л., въ должн. съ 1879 г.

Штатный врачъ, стат. сов. Егоръ Егоровичъ **Вальтеръ**, кав. орд.: Св. Влад. 3-й ст., Св. Ан. 2-й и 3-й ст. и Св. Стан. 2-й ст., им. зн. крас. кр., лют. исп., о. к. въ Дерпт. ун., ж., на сл. 23 г., въ должн. съ 1865 г.—Врачъ - консультантъ, Иванъ Доминиковичъ **Кобылинскій**, им. зн. крас. кр., р.-кат. исп., о. к. Варш. ун., ж., на сл. 12 л., въ должн. съ 1886 г.—Зубной врачъ, Левъ Яковлевичъ **Маковский**, іуд. исп., им. зв. зуб. врача, ж., на сл. 1 г., въ должн. съ 1887 г.

Надзирательница лазарета, вдова колл. асс. Ольга Михайловна **Яновичъ**, о. к. Бѣлост. инст. благ. дѣв., въ должн. съ 1877 г.—И. д. помощницы, Петронеля Осиповна **Хойно**, р.-кат. исп., на сл. 3 г., въ должн. съ 1885 г.

Экономъ и казначей, отст. подполк. Василій Ѳедоровичъ **Кривошеинъ**, им. мед.: въ пам. в. 1853—1856 г. и усм. польск. мят. 1863—1864 г., восп. въ уч. Ворон. бат. воен. кантон., ж., на сл. 38 л., въ должн. съ 1888 г.

Смотрительница за бѣльемъ, вдова тит. сов. Варвара Васильевна **Соловская**, им. зн. Маріинск. отл. безпор. сл. за XX л., д. в., на сл. 24 г., въ должн. съ 1864 г.

Ключница, Анна Казиміровна **Ярошевичъ**, р.-кат. исп., д. в., дв., на сл. 1 г., въ должн. съ 1887 г.

Архитекторъ, тит. сов. Ромуальдъ Даниловичъ **Ленчевскій**, им. мед. въ пам. в. 1853—1856 г., р.-кат. исп., о. к. въ

лѣсп. и меж. инст. съ зв. гражданск. инж., ж., на сл. 27 л., въ должн. съ 1872 г.

Гродненская женская гимназія.

Начальникъ гимназіи, колл. сов. Андрей Корниліевичъ **Борзаковскій**, кав. орд.: Св. Ан. и Св. Стан. 3-й ст., о. к. Кіев. дух. акад., ж., на сл. 15 л., въ должн. съ 1887 г.

Главная надзирательница, вд. стат. сов. Надежда Петровна **Киселевская**, им. зв. дом. учит. франц. яз., на сл. 9 л., въ должн. съ 1881 г.

Класныя надзирательницы: Елена Константиновна **Крестникова**, им. Маріинскій зн. отл. безпор. сл. за XV л., о. к. въ Полтавск. инст. благ. дѣв., вд., на сл. 20 л., въ должн. съ 1868 г. — Марія Антоновна **Шеметилло**, о. к. въ Гродн. женск. гимн., дѣв., на сл. 11 л., въ должн. съ 1877 г. — Елисавета Александровна **фонъ-Ренне**, о. к. въ Моск. Елиз. инст., дѣв., на сл. 10 л., въ должн. съ 1882 г. — Ольга Александровна **Бунакова**, жена колл. сек., о. к. въ С.-Пет. восп. общ. благ. дѣв., на сл. 4 г., въ должн. съ 1885 г. — Александръ Вигалиевна **Макаревичъ**, о. к. Грод. жен. гимн., дѣв., на сл. и въ должн. съ 1888 г. — Софія Михайловна **Эйнвальдъ**, о. к. восп. общ. бл. дѣв., дѣв., на сл. и въ должн. съ 1888 г. — Марія Константиновна **Литвинская**, о. к. Могил. жен. гим., дѣв., на сл. и въ должн. съ 1888 г.

Законоучители: православнаго исп., благочинн. Фавстъ Львовичъ **Ковалевскій**, сопр. къ орд. Св. Ан. 3-й ст., им. кам., скуф. и набедр., нап. крестъ и мед.: въ пам. в. 1853—1856 г. и уем. польск. мяг. 1863—1864 г., о. к. въ Лат. дух. сѣм., ж., на сл. 34 г., въ должн. съ 1874 г. — Римско-кат. исп., ксендзъ Брониславъ Михайловичъ **Заусцинскій** — Лютеранскаго исп., пасторъ Вольдемаръ Павловичъ **Гунъ** — Еврейскаго исп., Ааронъ Авраамовичъ **Рефесъ**.

Преподаватели: физики и космографіи, надв. сов. Егоръ Ивановичъ **Онэшко**, въ должн. съ 1880 г. — Педагогика, стат. сов. Клистратъ Васильевичъ **Добровольскій**, въ должн. съ 1882 г.

—Русскаго яз. и словесности, колл. сов. Павелъ Васильевичъ **Любимовъ**, въ должн. съ 1888 г.—Колл. сов. Иванъ Ивановичъ **Остроумовъ**, въ должн. съ 1888 г.—Математики, Тимофей Тимофеевичъ **Колесниковъ**, о. к. въ уч. сем. воен. вѣд., х., на сл. 3 г., въ должн. съ 1887 г.—Французскаго яз., ст. сов. Августъ Давыдовичъ **Грожанъ**, въ должн. съ 1888 г.—Нѣмецк. яз., статс. сов. Юлій-Матвѣй Ивановичъ **Марти**, въ должн. съ 1884 г.—Географіи, Михаилъ Архиповичъ **Королевъ**, въ должн. съ 1888 г.—Числосчисанія, надв. сов. Василій Никаноровичъ **Шапиловъ**, въ должн. съ 1888 г.—Преподавательницы: русскаго яз., Анна Александровна **Ахновская**, о. к. въ С.-Пет.-высш. уч. кур., дв., на сл. 4 г., въ должн. съ 1885 г.—Французскаго яз., Валерія Ивановна **Абрамовичъ**, о. к. С.-Пет. Никол. инст., дв., на сл. 7 л., въ должн. съ 1882 г.—Ариѳметики, Вѣра Владиміровна **Тапперъ**, о. к. въ Бѣлосток. инст. благ. дѣв., дв., на сл. 16 л., въ должн. съ 1872 г.—Нѣмецкаго яз. Татьяна Матвѣевна **Соловьева**, о. к. въ Гродн. женск. гимн., дв., на сл. 9 л., въ должн. съ 1880 г.—Естественной исторіи, жена колл. сов. Марья Августовна **Ивацевичъ**, о. к. въ Бѣлосток. инст. благ. дѣв., на сл. 5 л., въ должн. съ 1884 г.—Исторіи и географіи, Юлія Ивановна **Тимофеева**, жена шт.-кап., о. к. высш. жен. кур. въ С.-Пет., на сл. 3 г., въ должн. съ 1886 г.—Географіи, Варвара Алексѣевна **Дроздова**, о. к. Вилен. Маріин. уч., дв., на сл. 3 г. въ должн. съ 1886 г.—Рисованія, Александра Антоновна **Годлевская**, р.-кат. исп., воспит. въ С.-Пет. акад. худ., на сл. 9 л., въ должн. съ 1879 г.—Руководлія, Надежда Никандровна **Андреева**, о. к. С.-Пет. жен. руководльн. школы Имп. Маріи Александровны, дв., на сл. и въ должн. съ 1888 г.—Танцевъ, Александра Павловна **Шугова**, о. к. С.-Пет. Ник. сир. инст., дв., на сл. и въ должн. съ 1888 г.

Приготовительнаго класса: русскаго яз. и ариѳметики, колл. асс. Илья Егоровичъ **Корсунскій**, кав. орд. Св. Ст. 3-й ст., им. мед. въ нам. усм. польск. мят. 1863—1864 г., н. к. Тульск. дух. сем., ж., на сл. 25 л., въ должн. съ 1873 г.

Губернское по городским дѣламъ присутствіе.

Предсѣдатель—Губернаторъ.

Члены: Вице-Губернаторъ.— Управляющій казенною палатою.— Предсѣдатель Гродненскаго съѣзда мировыхъ судей.— Прокуроръ окружнаго суда.— Гродненскій городской голова и членъ губернскаго по крестьянскимъ дѣламъ присутствія—**Озеровъ.**

Секретарь, колл. сов. Георгій Петровичъ **Кругляковъ-Чердацкій.**

Гродненское православное Софійское братство, учрежденное въ память мученика ЦАРЯ-ОСВОБОДИТЕЛЯ
А л е к с а н д р а II - г о.

Почетный предсѣдатель, Пресвященный **Анастасій**, Епископъ Брестскій.

Почетные члены: Гродненскій губернаторъ **А. Н. Потемкинъ.**— Полковникъ Артиллеріи **Г. Г. Яворскій.**

Предсѣдатель совѣта, протоіерей **А. А. Опочкій.**

Члены совѣта: **И. И. Будзиловичъ** (онъ-же казначей). **Г. Л. Кудрицкій**, **И. И. Остроумовъ**, **Н. Н. Модестовъ**, **Е. И. Оношко** (онъ-же секретарь). **И. В. Бницкій**, **П. И. Волковъ**, **Н. П. Киселевская**, **М. А. Савицкій**, **Е. П. Савицкая**. Помощникъ секретаря **Ю. А. Теодоровичъ**. Заласные члены: **А. А. Ахновская**, **М. А. Козьминъ** и **И. А. Рыхлевскій.**

Гродненское мѣстное управленіе Россійскаго общества
„Краснаго Креста“.

Предсѣдательница мѣстнаго управленія, Августа Юльевна **Потемкина.**

Товарищъ предсѣдательницы, Иванъ Ѳеодоровичъ **Искрицкій.**

Члены управленія: Александръ Николаевичъ **Потемкинъ**, Иванъ Ѳаддѣевичъ **Урсынъ - Нѣмцевичъ**, Вероника Романовна

Урсынъ - Нѣмцевичъ, Аркадій Александровичъ **Энгельгардтъ**, Александръ Ѳеодоровичъ **Рейпольскій**, Михаилъ Аполлоновичъ **Козьминъ**, Григорій Степановичъ **Маньковскій** (онъ же казначей), **В. К. Тарасовичъ**, Кс. Иоаннъ **Малышевичъ**, и **Л. М. Брегманъ**.
Дѣлопроизводитель, Михаилъ Петровичъ **Жилѣвъ**.

Гродненское благотворительное общество.

Предсѣдательница, Августа Юльевна **Потемкина**.

Директоры: Иванъ Ѳаддеевичъ **Урсынъ-Нѣмцевичъ**, Александръ Викторовичъ **Ногесъ** и Станиславъ Антоновичъ **Нагорскій**.

Члены: Иванъ Ѳеодоровичъ **Искрицкій**, Иванъ Андреевичъ **Рыхлевскій**, Ѳеодоръ Михайловичъ **Вышеславцевъ**, о. протоіерей **Опоцкій**, Гродненскій деканъ **Малышевичъ**, Осипъ Ивановичъ **Косцялковскій**, казначей Михаилъ Аполлоновичъ **Козьминъ**, секретарь Всеволодъ Яковлевичъ **Смольскій**.

Почетительницы: Вероника Романовна **Урсынъ-Нѣмцевичъ**, Александра Павловна **Мрочкевичъ**, Марья Александровна **Дейша**, Надежда Петровна **Киселевская** и Анна Юльевна **Давыдова**.

Почетные члены: Преосвященный **Донатъ** епископъ Рижскій и Митавскій, Александръ Ельнидифоровичъ **Зуровъ** и Ольга Александровна **Цеймернъ**.

Г Р О Д Н Е Н С К І Й У Ъ З Д Ъ .

М. В. Д.

Уѣздный предводитель дворянства, ген.-маіоръ Александръ Александровичъ **Руссау**, кав. орд.: Св. Стан. 1-й, 2-й и 3-й ст., Св. Влад. 3-й и 4-й ст. съ бант. и Св. Ан. 2-й ст., им. мед. въ нам. в. 1853—1856 г. и за ум. польск. мят. 1863—1864 г., лют. исп., восп. въ Конст. воен. уч., ж., на сл. 35 л., въ должн. съ 1885 г. — Почетный мировой судья Гродненскаго судебного округа.

Письмоводитель, тит. сов. Викентій Антоновичъ **Волкъ**, кав. орд. Св. Стан. 3-й ст., им. Высоч. учр. зн. крас. крест., р.-кат. исп., выдер. экз. уѣзди. уч., вд., на сл. 9 л., въ должн. съ 1879 г.

Съѣздъ мировыхъ посредниковъ.

Предсѣдатель уѣздный предводитель дворянства.

Мировые посредники: 1-го участка, стат. сов. Анатолій Владиміровичъ **Еринь**, кав. орд.: Св. Ан. 2-й и 3-й ст., Св. Стан. 2-й ст. съ Имп. кор., им. мед. въ пам. усм. польск. мят. 1863—1864 г. и зн. отл. за поземельн. устр. гос. кр., восп. въ школѣ гвард. подир. и кав. юнк., ж., на сл. 29 л., въ должн. съ 1885 г.—2-го уч., дѣйств. стат. сов. Иванъ Гавриловичъ **Левитскій**, кав. орд.: Св. Ан. 2-й и 3-й ст. и Св. Стан. 2-й ст., о. к. Кіев. дух. акад., ж., на сл. 27 л., въ должн. съ 1885 г.

Въ засѣданіяхъ съѣзда по дѣламъ, имѣющимъ отношеніе къ отбыванію населеніемъ денежныхъ повинностей, участвуетъ, съ правомъ голоса, податной инспекторъ.

Секретарь, тит. сов. Викентій Антоновичъ **Волкъ**.

Дворянская опека.

Предсѣдатель—уѣздный предводитель дворянства.

Засѣдатели: от. полк. Михаилъ Александровичъ **Эйвальдъ**, кав. орд.: Св. Ан. и Св. Стан. 3-й ст., им. мед. въ пам. в. 1853—1856 г., восп. во 2 кад. корп., ж., на сл. и въ должн. съ 1882 г.—Кол. сек. Петръ Радіоновичъ **Жилѣвъ**, о. к. Мглин. уѣзд. уч., ж., на сл. 37 л., въ должн. съ 1884 г.

Письмоводитель,—вакансія.

Городское полицейское управленіе.

Полиціймейстеръ, колл. асс. Константинъ Владиміровичъ **Свѣшниковъ**, кав. орд. Св. Стан. 3-й ст., им. мед.: въ пам.

в. 1877—1878 г. и въ нам. свящ. кор. Ихъ Имп. Велич., о. к. Моск. юнк. уч., ж., на сл. и въ должн. съ 1887 г.

Засѣдатель Вѣльскаго уѣзднаго полиц. управленія, откомандированный въ Гродненское городское полицейское управленіе, отст. маіоръ Иванъ Михайловичъ **Пестичъ**, кав. орд.: Св. Влад. 4-й ст. и Св. Стан. 3-й ст., им. мед.: въ нам. в. 1853—1856 г. и за ум. польск. мят. 1863—1864 г., восп. въ части. учебн. завед., ж., на сл. 50 л., въ должн. съ 1874 г.

Секретарь, Борисъ Ивановичъ **Садовскій**, д. в., ж., на сл. 3 г., въ должн. съ 1886 г.

Пристава: 1-й части, тит. сов. Осипъ Васильевичъ **Киркевичъ**, о. к. Жиров. уѣзд. дух. уч., ж., на сл. 14 л., въ должн. съ 1887 г.—2-й части, колл. рег. Иванъ Антоновичъ **Вержицкій**, кав. орд. Св. Стан. 3-й ст., и к. Молодеч. уч. сем., ж., на сл. 7 л., въ долж. съ 1886 г.

Помощники приставовъ: тит. сов. Антонъ Васильевичъ **Качановскій**, о. к. въ земл. таксат. клас. при Гродн. гимн., ж., на сл. 17 л., въ должн. съ 1884 г.—Александръ Парфеновичъ **Емельяновъ**, о. к. Сокольск. уѣзд. уч., х., на сл. 3 г., въ должн. съ 1886 г.—И. д. Алексѣй Антоновичъ **Буржинскій**, д. в., ж., на сл. 12 л., въ должн. съ 1887 г.—Подпор. зап. арм. Леонтій Николаевичъ **Чернесъ**, о. к. Варш. пѣх. юнк. уч., ж., на сл. 6 л., въ должн. съ 1888 г.

Начальникъ тюремнаго замка, и. д., кол. асс. Парфенъ Васильевичъ **Емельяновъ**, кав. орд. Св. Стан. 3-й ст., им. зн. отлич. Св. Георгія 5-й ст. и мед.: въ нам. в. 1853—1856 г. и за ум. польск. мят. 1863—1864 г., д. в., ж., на сл. 38 л., въ должн. съ 1887 г.

Помощникъ его, отс. фейерв. Петръ Гордѣевичъ **Смолякъ**, д. в., ж., на сл. 15 л., въ должн. съ 1887 г.

Уѣздное полицейское управленіе.

Уѣздный исправникъ, стат. сов. Василій Тарасовичъ **Пѣховъ**, кав. орд.: Св. Ан. 2-й ст., Св. Влад. 4-й ст., Св. Ст. 2-й ст. съ Имп. кор. и безъ кор. и Св. Ст. 3-й ст., им. мед. въ нам.

в. 1853—1856 г. и Высоч. подар. золотой перстень, о. к. Перемышльск. уѣзд. уч., ж., на сл. 39 л., въ должн. съ 1881 г.

Помощникъ исправника, Николай Александровичъ **Бюффовъ**, н. к. уч. Имп. челоуѣкол. общ., х., на сл. 9 л., въ должн. съ 1888 г.

Засѣдатели: старшій непр., колл. асс. Фѣдоръ Ивановичъ **Кунаховичъ**, им. мед. въ пам. в. 1853—1856 г., н. к. въ Жиров. дух. сем., ж., на сл. 48 л., въ должн. съ 1869 г.—Для особыхъ порученій, колл. асс. Діонисій-Фердинандъ Евстафьевичъ **Жиромскій**, н. к. въ Жиров. дух. сем., ж., на сл. 38 л., въ должн. съ 1874 г.

Секретарь, н. д., Яковъ Саввичъ **Кульчицкій**, д. в., х., на сл. 6 л., въ должн. съ 1885 г.

Столоначальники: 1-го стола, Леонидъ Алексѣевичъ **Чернавскій**, о. к. Порѣчск. гор. уч., х., на сл. 2 г., въ должн. съ 1886 г.—2-го стола,—вакансія.—Регистраторъ, Іоакимъ Іоакимовичъ **Ваврушевичъ**, о. к. Сок. уѣздн. уч., х., на сл. 2 г., въ должн. съ 1886 г.

Пристава: 1-го стана, колл. сек. Александръ Николаевичъ **Земляницынъ**, кав. орд. Св. Стан. 3-й ст., н. к. Волог. дух. сем., ж., на сл. 19 л., въ должн. съ 1884 г.—2-го стана, н. д., Юліанъ Леонтьевичъ **Забэйдо**, ев.-реф. исп., д. в., х., на сл. 5 л., въ должн. съ 1885 г.—3-го стана, колл. рег. Викентій Осиповичъ **Точилловскій**, о. к. Маріамп. педаг. уч., ж., на сл. 21 г., въ должн. съ 1886 г.—4-го стана, колл. асс. Іоакимъ Викентьевичъ **Ваврушевичъ**, н. к. Жиров. дух. сем., ж., на сл. 32 г., въ должн. съ 1874 г.—5-го стана, колл. сек. Дмитрій Павловичъ **Поповъ**, о. к. Богодуч. уѣз. уч., ж., на сл. 18 л., въ должн. съ 1884 г.

Уѣздное по воинской повинности присутствіе.

Предсѣдатель—уѣздный предводитель дворянства.

Члены: уѣздный воинскій начальник.—Мировой посредникъ 1-го уч.—Уѣздный исправникъ.—Членъ отъ городской управы, губ. сек. Иванъ Викентьевичъ **Борковскій**.

Завѣдывающій дѣлопроизводствомъ, тит. сов. В. А. **Волкъ**.

Уѣздный распорядительный комитетъ.

Предсѣдатель: по городу—полиціймейстеръ, а по уѣзду—исправникъ.

Члены: уѣздный воинскій начальникъ, податной инспекторъ, городской голова и волостной старшина (въ предѣлахъ его волости).

Уѣздный временный комитетъ по надзору за помѣщеніемъ для арестуемыхъ по приговору мировыхъ судей.

Предсѣдатель, уѣздный предводитель дворянства; члены: уѣздный исправникъ, городской голова, мировой судья (по назначенію съѣзда) и товарищъ прокурора. Въ г. Гроднѣ кромѣ того, почетель, ген.-маіоръ **Шлегель**.

Уѣздная дорожная коммисія.

Предсѣдатель, уѣздный предводитель дворянства; члены: уѣздный исправникъ, городской голова, оба мировые посредники и уѣздный землеѣрць.

Коммисія по составленію очередныхъ списковъ присяжныхъ засѣдателей.

Предсѣдатель, уѣздный предводитель дворянства; члены: мировые судьи уѣзда, какъ участковые, такъ и почетные; оба мировые посредника уѣзда, исправникъ, городской голова, полиціймейстеръ, товарищъ прокурора и два помѣщика по назначенію Губернатора.

Коммисіи по установленію справочныхъ цѣнъ:

а) на строительные матеріалы.

Предсѣдатель, уѣздный предводитель дворянства; члены: городской голова, исправникъ, полиціймейстеръ, архитекторъ и гласные отъ городской думы, а также, по приглашенію, торговцы строительными матеріалами.

б) на фуражъ и припасы продовольствія.

Предсѣдатель, уѣздный предводитель дворянства; члены: городской голова, исправникъ, полиціймейстеръ и гласные отъ думы.

Временная оцѣночная коммисія.

Предсѣдатель, — уѣздный предводитель дворянства.

Члены: уѣздный исправникъ, податной инспекторъ, мировой судья, мировой посредникъ или членъ городской управы (гласный думы).

Комитетъ общественнаго здравія.

Предсѣдатель, уѣздный предводитель дворянства.

Члены: уѣздный исправникъ, полиціймейстеръ, уѣздный и городской врачъ, городской голова и старшее въ городѣ духовное лицо.

Уѣздная санитарная коммисія.

Предсѣдатель, уѣздный предводитель дворянства; члены: исправникъ, полиціймейстеръ, уѣздный воинскій начальникъ, мировые посредники уѣзда, предсѣдатель съѣзда мировыхъ

судей, городской голова, уездный и городской врачи, вольно-практикующіе врачи, живущіе въ городѣ, и раввинъ.

Совѣтъ Гродненской городской лечебницы.

Предсѣдатель совѣта—Губернскій предводитель дворянства.

Члены: непремѣнный членъ приказа общественного призрѣнія.—Губернскій врачевный инспекторъ.—Старшій врачъ окружной лечебницы.—Городской голова.

И. д. старшаго врача окружной лечебницы, лекарь, тит. сов. Николай Дмитріевичъ **Беклемишевъ**, кав. орд. Св. Ст. 3-й ст., о. к. въ Моск. ун., ж., на сл. 8 л., въ должн. съ 1882 г.

Ординаторъ (онъ же городской врачъ), колл. сов. Авраамъ Моисеевичъ **Андресъ**, кав. орд.: Св. Стан. 2-й ст. и Св. Ан. 2-й и 3-й ст., им. мед. въ пам. усм. польск. мят. 1863—1864 г. и зн. красн. кр., іуд. исп., о. к. въ С.-Пет. мед.-хир. акад., вд., на сл. 25 л., въ должн. съ 1865 г.

Уездный врачъ, колл. сов. Илья Соломоновичъ **Кулькинь**, іуд. исп., о. к. въ С.-Пет. мед.-хир. акад., ж., на сл. 24 г., въ должн. съ 1868 г.

Сельскіе врачи: 1-го уч., Скидельскій, Николай Васильевичъ **Пѣховъ**, о. к. Моск. ун., х., на сл. 1 г., въ должн. съ 1888 г.—2-го уч., Крипскій, колл. сов. Генрихъ Ивановичъ **Ржечковскій**, р.-кат. исп., о. к. Варш. ун., ж., на сл. 15 л., въ должн. съ 1873 г.

Повивальныя бабки: старшая, Елена Ѳедоровна **Криницкая**, им. свид. С.-Пет. мед.-хир. акад., зам., на сл. 22 г., въ должн. съ 1878 г.—Младшая, Юлія Андреевна **Сакро**, им. св. Моск. ун., на сл. 9 л., въ должн. съ 1879 г.

Смотритель богоугодныхъ завед., колл. асс. Глѣбъ Ивановичъ **Бѣляевъ**, им. ополч. кр. и мед. въ пам. в. 1853—1856 г., воен. въ выс. Петров. дух. уч., ж., на сл. 36 л., въ должн. съ 1884 г.

Врем. исп. обяз. помощника смотрит., Александръ Константиновичъ **Лемпицкій**, о. к. Кроншт. фельдш. шк., ж., на сл. 12 л., въ должн. съ 1888 г.

Письмоводитель, онъ же бухгалтеръ и контр. Гродн. окр. лечебн., колл. сек. **Петръ Михайловичъ Терентьевъ**, им. мед. въ нам. усм. польск. мят. 1863—1864 г., н. к. въ С.-Пет. гимн., ж., на сл. 28 л., въ должн. съ 1879 г.

Уездный землебръ, колл. сов. **Иванъ Гавриловичъ Кожевниковъ**, кав. орд. Св. Стан. 3-й ст., о. к. въ Тверск. гимн. и земл. такс. клас. съ сереб. мед., ж., на сл. 26 л., въ долж. съ 1882 г.

Друскеникское почтово-телеграфное отдѣленіе.

Начальникъ почтово-телеграфнаго отдѣленія, колл. асс. **Николай Петровичъ Яковлевъ**, кав. орд. Св. Стан. 3-й ст., д. в., х., на сл. 27 л., въ должн. съ 1886 г.

Лунненское почтово-телеграфное отдѣленіе.

И. д. начальника, **Иванъ Исаевичъ Евпловъ**, н. к. Варш. гимн., ж., на сл. 19 л., въ должн. съ 1886 г.

Городекая управа.

Гродненскій городской голова, колл. асс. **Михаилъ Аполлоповичъ Козьминъ**, кав. орд.: Св. Ап. и Св. Стан. 3-й ст., им. Высоч. учр. зн. краен. кр. и мед. за усм. польск. мят. 1863—1864 г., о. к. Кирил. уезд. уч., ж., въ долж. съ 1887 г.

Члены: надв. сов. **Антонъ Ивановичъ Квятковскій**, кав. орд. Св. Стан. 3-й ст., им. зн. отл. безпор. сл. за XV л., мед.: въ нам. в. 1853—1856 г. и усм. польск. мят. 1863—1864 г., р.-кат. исп., ж., въ должн. съ 1885 г.—Губ. сек. **Иванъ Викентьевичъ Борковскій**, им. мед. въ нам. в. 1853—

1856 г., р.-кат. исп., восп. въ Слоним. уѣзд. уч., въ должн. съ 1878 г.—Моисей Лазаревичъ **Кнорозовскій**, іуд. исп., д. в., ж., въ должн. съ 1888 г.

Секретарь, кол. сов. Георгій Петровичъ **Кругляковъ - Чердацкій**, кав. орд.: Св. Ан. 3-й ст. и Св. Стан. 2-й ст., им. мед. въ нам. в. 1853—1856 г., о. к. въ лиц. кн. Безб., ж., въ должн. съ 1885 г.

Губернскій общественный равнинъ, Мойсей Авраамовичъ **Коткиндъ**, им. серебр. мед. съ нади. „за усердіе“, о. к. въ Вил. равв. уч., ж., въ должн. съ 1876 г.

Мѣщанскія управы.

Гродненская, староста Владиславъ Фаддеевичъ **Савицкій**, Озерская—Николай Антоновичъ **Белизо**, Скидельская—Якель Гиршовичъ **Розенталь**, Мостовская—свѣдѣній нѣтъ, Крипская—Мордхель Тевеліовичъ **Хацнель**, Волянская—Михель Абрамовичъ **Мулеръ**, Луненская—Мейчикъ Мовшовичъ **Рабиновъ**, Велико-Берестовицкая—свѣдѣній нѣтъ.

Мѣщанскія общественныя управленія.

Каменковское, староста—свѣдѣній нѣтъ, Индурское—Антонъ **Сезеневскій**, Волянское—Михаилъ Ивановичъ **Эйсмонть**, Гибуличское—Франць Осиповичъ **Туминскій**, Малаховицское—Петръ Осиповичъ **Сорока**, Велико-Ольшанковское—Иванъ Николаевичъ **Сенкевичъ**, Мало-Ольшанковское—Иванъ Юрьевичъ **Папуцевичъ**, Полотково-Цвикличское—Антонъ Александровичъ **Ламашевскій**, Грандзичи - Ланеникское—Антонъ Викентьевичъ **Федоровичъ**.

Гродненская ремесленная управа.

Ремесленный голова Павелъ Ивановичъ **Карасинскій**.

М. Ф.

Уѣздное податное присутствіе.

Предсѣдатель, податной инспекторъ 1-го уч. В. С. **Власенко**.

Члены: по назначенію губернатора: Яковъ **Кноте**, Станиславъ **Бѣлецкій** и Беніаминъ **Ашкиназе**, Кандидаты: Станиславъ **Милицеръ**, Павелъ **Кликсъ** и Юсель **Шерешевскій**. По выбору думы: Фелиціанъ **Оттовичъ**, Юсифъ **Невяровскій** и Абель **Тарловскій**, Кандидаты: Федоръ **Мельниченко**, Юсифъ **Хветковскій** и Давидъ **Вейсбремъ**.

Окружное акцизное управленіе.

1-й Округъ. (Гродненскій и Сокольскій уѣзды).

Надзиратель, губ. сек. Николай Николаевичъ **Апехтинъ**, о. к. Моск. техн. уч., въ должн. съ 1887 г.

Помощники надзирателя, старшіе: колл. секр. Иванъ Ѳеодоровичъ **Мейеръ**, лют. исп., восп. въ Либавск. гимн., въ должн. съ 1881 г.—Колл. рег. Николай Сельвановичъ **Головинъ**, восп. въ Орлов. гимн., въ должн. съ 1886 г.—Младшіе: Алексѣй Алексѣевичъ **Цвѣтковъ**, восп. въ Моск. воен. гимн., въ должн. съ 1884 г.—Инженеръ-химикъ, Арнольдъ Мартиновичъ **Зейботъ**, лют. исп., о. к. въ Рижск. политех., въ должн. съ 1886 г.—Губ. сек. Николай Ѳомичъ **Протасевичъ**, восп. въ С.-Пет. ун., въ должн. съ 1887 г.

Контролеры: старшіе: колл. асе. Аркадій Степановичъ **Луцкевичъ**, канд. Кіев. дух. акад., въ должн. съ 1885 г.—От. подпор. Николай Петровичъ **Веселаго**, о. к. въ С.-Пет. пѣх. уч., въ должн. съ 1886 г.—Колл. рег. Александръ Яковлевичъ **Подніжъ**, въ должн. съ 1886 г.—Младшіе: шт. кан. Модестъ Ѳеофиловичъ **Давыдовичъ**, восп. въ Моск. юнк. уч., въ должн. съ 1887 г.—Александръ Васильевичъ **Понизовскій**, восп. въ Костром. дух. сем., въ должн. съ 1887 г.—Аванасьевъ, въ должн. съ 1888 г.

Контролеръ табачный, тит. сов. Францъ Францевичъ **Фехнеръ**, восп. въ инст. сельс. хоз. пѣсовод., въ должн. съ 1887 г.

Дѣлопроизводитель, колл. асс. Александръ Егоровичъ **Герасимовъ**, восп. въ Тверс. дух. сем., въ должн. съ 1887 г.

Уѣздное по питейнымъ дѣламъ присутствіе.

Предсѣдатель — уѣздный предводитель дворянства А. А. **Руссау**.

Члены: мировой посредникъ 2-го уч. Гродненскаго уѣзда, И. Г. **Левитскій**. — Мировой судья А. И. **Ознобишинъ**. — Землевладѣлецъ В. И. **Саросѣкъ**. — Уѣздный исправникъ В. Т. **Пѣховъ**. — Непременный членъ, надзиратель 1-го окр. Н. Н. **Апехтинъ**.

М. Г. И.

Лѣсничіе: 1-го Гродненскаго лѣсничества, колл. асс. Карлъ Августовичъ **Эрдманъ**, еванг. исп., о. к. въ С.-Пет. землед. инст., х., на сл. 10 л., въ должн. съ 1880 г. — 2-го лѣсничества, колл. асс. Александръ Алексѣевичъ **Алексѣевъ**, о. к. въ Лисн. егерск. уч., х., на сл. 22 г., въ должн. съ 1881 г.

М. Ю.

Сѣздъ мировыхъ судей.

Участковые мировые судьи: 1-го уч., (онъ-же непр. членъ сѣзда), губ. сек. Владиміръ Павловичъ **Броссе**, кав. орд. Св. Ан. 3-й ст., им. зн. отл. за устр. б. госуд. крест., о. к. въ Никол. инж. уч., ж., на сл. 27 л., въ должн. съ 1872 г. — 2-го уч., (онъ-же предсѣдатель сѣзда), колл. сек. Теодоръ Теодоровичъ **Цызыревъ**, н. к. Ворон. кад. кори., ж., на сл. 32 г., въ должн. съ 1869 г. — 3-го уч., стат. сов., въ зван. камеръ-юнкера, Александръ Ивановичъ **Ознобишинъ**, кав. орд.: Св. Стан. 2-й ст. съ Имп. кор. и безъ короны, им. мед. въ нам. уем. польск. мят. 1863—1864 г., о. к. уч. правов., ж., на сл. 33 г., въ должн. съ 1887 г. — 4-го уч., надв. сов.

Федоръ Васильевичъ **Федотовъ**, о. к. въ Гатч. сир. экон., вд., на сл. 36 л., въ должн. съ 1883 г.

Добавочный, колл. секр. Константинъ Александровичъ **Вальтеръ**, о. к. ун. Св. Влад., ж., на сл. 17 л., въ должн. съ 1887 г.

Почетные мировые судьи: кам.-юнк. дв. Е. И. В., дѣйств. стат. сов. Иванъ Фаддеевичъ **Урсинъ-Нѣмцевичъ**.— От. ген.-майоръ Александръ Александровичъ **Руссау**.— Надв. сов. камергеръ дв. Е. И. В. князь Станиславъ Константиновичъ **Святополкъ-Четвертынскій**.— От. ген.-майоръ Александръ Карловичъ **Васильковскій**.

Секретарь съезда, колл. асс. Михаилъ Семеновичъ **Держговскій**, р.-кат. исп., н. к. въ Полоцк. гимн., ж., на сл. 28 л., въ должн. съ 1877 г.—Помощн. секр., колл. рег. Николай Адамовичъ **Чаплинскій**, им. мед. за усм. польск. мят. 1863—1864 г., н. к. Гродн. гим., ж., на сл. 13 л., въ долж. съ 1888 г.

Судебные пристава: тит. сов. Теофиль Матвѣевичъ **Яцунскій**, р.-кат. исп., о. к. въ Трок. уѣздн. уч., ж., на сл. 34 г., въ должн. съ 1872 г.—Феликсъ Фаддеевичъ **Дорошкевичъ**, р.-кат. исп., выд. экз. въ зн. курса уѣздн. уч., ж., на сл. 11 л., въ должн. съ 1878 г.—Тит. сов. Адольфъ Ивановичъ **Яблонскій**, р.-кат. исп., н. к. въ Вѣлост. гимн., ж., на сл. 12 л., въ должн. съ 1875 г.

Сиротскій судъ.

Предсѣдатель, колл. асс. Михаилъ Аполлоновичъ **Козьминъ**.

Члены: Павелъ Ивановичъ **Карасинскій** и Александръ Викентьевичъ **Яворовскій**.

М. Н. П.

Первоначальное одноклассное еврейское училище.

Учитель и завѣд. учил., Семенъ Ионовичъ **Субботникъ**, о. н. въ Виѣл. раввин. уч., ж., на сл. 28 л., въ должн. съ

1880 г.—Помощникъ учителя, Леонъ Моисеевичъ **Тамаринъ**, о. к. въ Вил. евр. уч. инст., х., на сл. 8 л., въ должн. съ 1886 г.—Учитель приготовительнаго класса, Ааронъ Абрамовичъ **Рефесъ**, о. к. въ Вил. уч. инст., ж., на сл. 11 л., въ должн. съ 1877 г.

СОКОЛЬСКІЙ УѢЗДЪ.

М. В. Д.

Вѣлостоко-Сокольскій съѣздъ мировыхъ посредниковъ.

(См. Вѣлостокскій уѣздъ).

Уѣздное полицейское управленіе.

Уѣздный неправникъ, колл. сов. Давидъ Осиповичъ **Бондаревскій**, кав. орд. Св. Стан. 3-й ст., им. зн. крас. кр., вид. экз. въ Сураж. уѣзд. уч. въ знан. кур. уѣзди. уч., на сл. 37 л., въ должн. съ 1885 г.

Помощникъ неправника, и. д., кол. рег. Сергій Николаевичъ **Черкесъ**, и. к. Кам.-Под. гим., х., на сл. 6 л., въ должн. съ 1885 г.

Старшій непремѣнный засѣдатель, Илья Викентьевичъ **Плеснацевичъ**, о. к. Жир. дух. уч., х., на сл. и въ должн. съ 1888 г.

Секретарь, Василій Петровичъ **Пригоровскій**, о. к. Орш. город. уч., х., на сл. 3 г., въ должн. съ 1886 г.

Столоначальники: 1-го стола, Андрей Андреевичъ **Виноградовъ**, о. к. Влад. уѣзд. дух. уч., х., на сл. 4 г., въ должн. съ 1886 г.—2-го стола, колл. сек. Антонъ Викентьевичъ **Василевскій**, им. мед. въ пам. в. 1853—1856 г., р.-кат. исп., о. к. въ Супрасл. дух. уч., вд., на сл. 47 л., въ должн. съ 1882 г.

Регистраторъ, Антонъ-Флоріанъ Степановичъ **Денисевичъ**, р.-кат. исп., д. в., ж., на сл. 6 г., въ должн. съ 1883 г.

Пристава: 1-го стана, тит. сов. Леонидъ Андреевичъ **Красовскій**, о. к. Варш. юнк. уч., ж., на сл. 17 л., въ должн. съ 1886 г.—2-го стана, Константинъ Антоновичъ **Мацевичъ**, о. к. въ Гродн. инк. для полиц. уряд., ж., на сл. 5 л., въ должн. съ 1885 г.—3-го стана, колл. рег. Иванъ Дмитриевичъ **Соколовъ**, выд. экз. въ Масал. уѣзд. уч., ж., на сл. 14 л., въ должн. съ 1881 г.

Полицейскій надзиратель, тит. сов. Павелъ Васильевичъ **Бурса**, кав. орд. Св. Ан. 3-й ст., о. к. въ Жир. дух. уч., ж., на сл. 24 г., въ должн. съ 1878 г.

Уѣздное по воинской повинности присутствіе.

Предсѣдатель—мировой посредникъ 1 уч. Сокольскаго уѣзда.
Члены: уѣздный воинскій начальникъ. Уѣздный исправникъ.

Уѣздный распорядительный комитетъ.

Предсѣдатель—уѣздный исправникъ. Члены: уѣздный воинскій начальникъ, податной инспекторъ, городской голова и волостной старшина (въ предѣлахъ его волости).

Коммисіи по установленію справочныхъ цѣвъ на фуражъ и припасы продовольствія.

Предсѣдатель, Бѣлостоко-Сокольскій предводитель дворянства; члены: исправникъ, городской голова и гласные отъ думы.

Уѣздная санитарная коммисія.

Предсѣдатель, уѣздный исправникъ; члены: уѣздный воинскій начальникъ, мировые посредники уѣзда, мировой судья, живущій въ городѣ, уѣздный и городской врачи, вольнопрактикующіе врачи, живущіе въ городѣ, городской голова и равнинъ.

Городовой врачъ, Владиміръ Александровичъ **Жигаревъ**, о. к. Моск. ун., х., на сл. и въ должн. съ 1888 г.

Уѣздный врачъ, Сергій Васильевичъ **Полуэхтовъ**, о. к. Моск. ун., х., на сл. 4 г., въ должн. съ 1886 г.

Яновскій участковый сельскій врачъ, Сергій Андреевичъ **Самойловъ**, о. к. Харьк. ун., х., на сл. и въ должн. съ 1888 г.

Уѣздная повивальная бабка, Анна Антоновна **Сановичъ**, лют. исп., им. свид. С.-Пет. мед.-хирург. акад., зам., въ должн. съ 1883 г.

Смотритель городской Сокольской больницы, вр. исп. обяз., Викентій Михайловичъ **Вильчинскій**, р.-кат. исп., д. в., ж., на сл. 6 л., въ должн. съ 1886 г.

Уѣздный землебръ,—вакансія.

Почтовая контора.

Начальникъ, колл. секр. Акимъ Людвиговичъ **Бѣлецкій**, кав. орд. Св. Стан. 3-й ст., д. в., ж., на сл. 23 г., въ должн. съ 1885 г.

Помощникъ, Даніиль Степановичъ **Игнатовичъ**, о. к. Слон. уѣз. уч., вд., на сл. 16 л., въ должн. съ 1887 г.

Городекая управа.

Городекой голова, Исидоръ Осиповичъ **Дашута**, р.-кат. исп., д. в., ж., въ должн. съ 1884 г.

Члены: Станиславъ Мартиновичъ **Бричковскій**, р.-кат. исп., д. в., ж., въ должн. съ 1884 г.—Карлъ Ѳоимичъ **Шебіотко**, р.-кат. исп., д. в., ж., въ должн. съ 1886 г.—Эфронъ Иоселевичъ **Ваценеленбаугень**, іуд. исп., д. в., ж., въ должн. съ 1884 года.

Секретарь, Станиславъ Ивановичъ **Банцеръ**, р.-кат. исп., о. к. Соколь. нис. егер. уч., ж., въ должн. съ 1887 г.

Общественный раввинъ, Сруль Хаимовичъ **Фридбергъ**, выд. экз. въ Сокол. уѣзди. уч., въ должн. съ 1882 г.

Мѣщанскія управы.

Сокольская, староста—свѣдѣній не сообщено; Сидранская—
Оома Оомичъ **Саросѣкъ**.

Упрощенныя общественныя мѣщанскія управленія.

Новодворское, староста Иванъ Николаевичъ **Гринкевичъ**,
Домбровское—Викентій Антоновичъ **Федорчикъ**, Суховольское—
Оома Станиславовъ **Карбовскій**, Васильковское—Осипъ Франце-
вичъ **Годлевскій**, Одельское—Антошъ Ивановъ **Звѣржевичъ**,
Яновское—Лаврентій Петровичъ **Лапинскій**, Корицинское—Ан-
тошъ Матвѣевичъ **Китляшъ**, Кузницкое—свѣдѣній не сообщено.

Сокольская ремесленная управа.

Ремесленный голова—вакансія.

М. Ф.

Уѣздное казначейство.

Уѣздный казначей, надв. сов. Ксаверій Викентьевичъ **Ва-
силевскій**, кав. орд. Св. Стан. 3-й ст., р.-кат. исп., п. к. въ
Гродн. гимн., ж., на сл. 22 г., въ должн. съ 1880 г.

Бухгалтеръ, надв. сов. Константинъ Яковлевичъ **Лышке-
вичъ**, им. серебр. мед. „за спас. погиб.“, р.-кат. исп., д. в.,
ж., на сл. 35 л., въ должн. съ 1876 г.

Помощники бухгалтера: Левъ Ерофьевичъ **Байковскій**, о. к.
Кобр. уѣз. уч., х., на сл. 10 л., въ должн. съ 1887 г.—
2-го—вакансія.

Уѣздное податное присутствіе.

Предсѣдатель: податной инспекторъ 3-го участка Ф. К. Вульффертъ.

Члены: по назначенію губернатора: Ѳедоръ Фридриховичъ Либхинъ, Константинъ Станиславовичъ Луцевскій, Гершко Абрамовичъ Ашкевичъ. Кандидаты: Вольфъ Овсеевичъ Сапирштейнъ, Шимель Мовшовичъ Розенталь, Гершко Шимеліовичъ Сидранскій. По выбору думы: Рубинъ Иоселиовичъ Зельвянскій, Хацкель Дейзеровичъ Поччивый, Мовша Зельмановичъ Черкесь, Кандидаты: Шулемъ Мееровичъ Тыкоцинскій, Леопольдъ Сигизмундовичъ Фрухтманъ и Рубинъ Мовшовичъ Шапира.

Уѣздное по питейнымъ дѣламъ присутствіе.

Предсѣдатель—мировой посредникъ, колл. сов. А. П. Стояновъ.

Члены: землевладелецъ, дѣйст. статс. сов. Арсеній Михайловичъ Виноградовъ.—Мировой посредникъ 2-го участка, стат. сов. М. А. Костя.—Мировой судья, колл. асс. С. М. Савостьяновъ.—Уѣздный неправникъ, надв. сов. Д. О. Бондаревскій.—Непремѣнный членъ, старшій шт. контр. 1-го окр. колл. асс. А. С. Луцкевичъ.

М. Г. И.

Лѣсничіе: 1-го Сокольскаго лѣснич.,—вакансія. 2-го лѣсн., колл. рег. Ѳедоръ Петровичъ Посашовъ, о. к. въ Горнгор. землед. уч., ж., на сл. 3 г., въ должн. съ 1886 г.

М. Ю.

Сѣвъдъ мировыхъ судей Вѣлостоко-Сокольскаго округа.

(См. Вѣлостокскій уѣздъ).

Сиротскіе суды.

Сокольскій, предсѣдатель Исидоръ Осиповичъ **Дашута**; члены: Ѳома Андреевичъ **Гитхеръ**, Хаимъ Шмуіеловичъ **Круглякъ**. Новодворскій, предсѣдатель Иванъ Николаевичъ **Гринкевичъ**; членъ—вакансія. Домбровскій, предсѣдатель Викентій Антоновичъ **Федоровичъ**; члены: Викентій Ѳомичъ **Бурель**. Корицинскій, предсѣдатель Антошъ Матвѣевичъ **Китляшъ**; члены: Семенъ Ивановичъ **Сенкевичъ** и Осипъ Фомовъ **Романъ**. Яновскій, предсѣдатель Лаврентій Петровичъ **Лапинскій**; члены: Казиміръ Войтѣховичъ **Соболевскій** и Николай Матвѣевичъ **Данько**. Суховольскій, предсѣдатель Ѳома Станиславовичъ **Карбовскій**; члены: Матвѣй Ивановичъ **Кругуль** и Антошъ Михайловичъ **Кишла**. Васильковскій, предсѣдатель Осипъ Францевичъ **Годлевскій**; членъ: Антошъ Осиповичъ **Федоровичъ**. Кузницкій и Одельскій—свѣдѣній не сообщено.

М. Н. П.

Уѣздное училище.

Штатный смотритель, надв. сов. Иванъ Петровичъ **Пригоровскій**, кав. орд.: Св. Ан. и Св. Стан. 3-й ст., восп. въ Черниг. дух. сем., ж., на сл. 24 л., въ должн. съ 1884 г.

Законоучитель православнаго испов., свящ. Ѳедоръ Николаевичъ **Заусцинскій**, въ должн. съ 1885 г.

Законоучитель римско-католическаго испов.—вакансія.

Учителя: математики и географіи, Ѳедоръ Ивановичъ **Тясто**, восп. въ Полоц. уч. сем., ж., на сл. 4 г., въ должн. съ 1884 г. —Чистописанія и черченія, Петръ Никаноровичъ **Шапиловъ**, о. к. въ Струг. уч. рисов., х., на сл. 5 л., въ должн. съ 1887 г.

БѢЛСТОКСКІЙ УѢЗДЪ.

М. В. Д.

Бѣлостоко - Сокольскій уѣздный предводитель дворянства, дѣйстви. стат. сов. Николай Михайловичъ **Трахимовскій**, кав.

орд.: Св. Ан. 1-й ст., 2-й ст. съ Имп. кор. и меч., 3-й ст. съ бант. и 4-й ст. съ надп. „за храбр.“, Св. Стан. 1-й ст., Св. Влад. 3-ст., им. зн. отл. за воен. дост. 4-й ст., безпор. сл. за XXV л. и за введ. въ дѣств. полож. 26 іюня 1863 г., мед.: за взят. Варшавы и въ пам. в. 1853—1856 г., о. к. въ Царскосельск. лиц., ж., на сл. 62 г., въ должн. съ 1867 г.
Письмоводитель — вакансія.

Вѣлостоко-Сокольскій сѣздъ мировыхъ посредниковъ.

Предсѣдатель сѣзда — уѣздный предводитель дворянства.

Мировые посредники: Вѣлост. уѣзда: 1-го уч., колл. асс. Владиміръ Романовичъ **Шольфинъ**, кав. орд. Св. Стан. 3-й ст., лют. исп., о. к. Дерит. ун., ж., на сл. 11 л., въ долж. съ 1884 г. — 2-го уч., стат. сов. Александръ Николаевичъ **Кокоревъ**, кав. орд.: Св. Ан. 2-й ст., Св. Стан. 2-й ст. съ Имп. кор. и безъ кор., им. мед.: въ пам. в. 1853—1856 г. и за усм. польск. мят. 1863—1864 г. и зн. крас. кр., о. к. С.-Пет. ун., ж., на сл. 36 л., въ должн. съ 1884 г. — Сокольскаго уѣзда: 1-го уч., колл. сов. Андрей Ивановичъ **Стояновъ**, кав. орд.: Св. Влад. 4-й ст., Св. Ан. 2-й ст., Св. Стан. 2-й ст., им. зн. за поз. устр. б. гос. крест., зн. кр. крес. и зн. учр. 6 авг. 1879 г., о. к. Моск. ун., ж., на сл. 23 г., въ должн. съ 1884 г. — 2-го уч., статс. сов. Михаилъ Андреевичъ **Костя**, кав. орд. Св. Ан. 3-й ст., им. мед. въ пам. усм. польск. мят. 1863—1864 г., о. к. въ Оршан. дв. уч., вд., на сл. 33 г., въ должн. съ 1885 г.

Въ засѣданіяхъ сѣзда, по дѣламъ имѣющимъ отношеніе къ отбыванію населеніемъ денежныхъ повинностей, участвуетъ, съ правомъ голоса, податной инспекторъ.

Дворянская опека.

Предсѣдатель — уѣздный предводитель дворянства.

Засѣдатель: надв. сов. Николай Васильевичъ **Боголѣповъ**, кав. орд. Св. Влад. 4-й ст., им. зн. отл. безпор. сл. за XX

л. и мед. въ пам. в. 1853—1856 г., д. в., вд., на сл. 59 л., въ должн. съ 1872 г.—Колл. сек. Григорій Иосифовичъ **Стефановъ**, н. к. Ворон. дух. сем., ж., на сл. 14 л., въ должн. съ 1885 г.

Письмоводитель—вакансія.

Городское полицейское управленіе.

Полицеймейстеръ, колл. сов. Антонъ Севериновичъ **Малевицъ**, кав. орд. Св. Ст. 3-й ст., им. зн. крас. кр., о. к. Вѣлосток. гим., ж., на сл. 24 г., въ должн. съ 1888 г.

Врем. и. д. заведателя, ком. изъ Вѣлост. уѣз. пол. упр. Михаилъ Акимовичъ **Шмелевскій**, о. к. Вѣлос. уѣз. уч., х., на сл. 3 г., въ должн. съ 1886 г.

Секретарь, и. д., тит. сов. Адамъ Степановичъ **Скирмунтъ**, маг. исп., д. в., ж., на сл. 25 л., въ должн. съ 1884 г.

Приставъ, колл. асс. Алексѣй Михайловичъ **Скворцовъ**, о. к. въ Вязем. дух. уч., ж., на сл. 23 г., въ должн. съ 1884 г.

Помощники пристава: Георгій Степановичъ **Скворцовъ**, н. к. Набилк. гор. уч., х., на сл. и въ должн. съ 1887 г.—И. д., Константинъ Антоновичъ **Желѣзовскій**, н. к. Жиров. дух. уч., на сл. и въ должн. съ 1885 г.

Уѣздное полицейское управленіе.

Уѣздный исправникъ, от. майоръ Александръ Ивановичъ **Кохомскій**, кав. орд.: Св. Ан. 2-й и 3-й ст. и Св. Стан. 2-й и 3-й ст., им. мед. въ пам. в. 1853—1856 г., восп. въ Влад. дух. сем., ж., на сл. 33 г., въ должн. съ 1882 г.

Помощникъ исправника, колл. сек. Григорій Николаевичъ **Мунтяновъ**, кав. орд. Св. Стан. 3-й ст., выд. курсъ город. уч., ж., на сл. 13 л., въ должн. съ 1884 г.

Заведатель, старшій непр., и. д. Константинъ Петровичъ **Мильгуновъ**, им. мед.: за ум. Венгр. и Трансильв., въ пам.

в. 1853—1856 г. и за уем. польск. мят. 1863—1864 г., д. в., ж., на сл. 14 л., въ должн. съ 1887 г.

Секретарь,—вакансія.

Столоначальники: 1-го стола и 2-го стола,—вакансія.

Регистраторъ, Максимъ Дмитриевичъ **Побѣдинъ**, д. в., х., на сл. 4 г., въ должн. съ 1886 г.

Пристава: 1-го стана, колл. асс. Петръ Егоровичъ **Лавровъ**, кав. орд. Св. Стан. 3-й ст., о. к. въ Калуж. дух. сем., ж., на сл. 26 л., въ должн. 1879 г.—2-го стана, колл. асс. Михаилъ Семеновичъ **Тимоновъ**, кав. орд.: Св. Ан. и Св. Ст. 3-й ст., им. мед.: въ нам. в. 1853—1856 г. и за уем. польск. мят. 1863—1864 г., восп. въ частн. уч. зав., ж., на сл. 33 г., въ должн. съ 1884 г.—3-го стана, колл. асс. Петръ Акимовичъ **Надикъ-Рѣзуновъ**, н. к. Мглин. уѣзд. уч., вд., на сл. 46 л., въ должн. съ 1888 г.

Полицейскій надзиратель м. Супрасля, губ. секр. Николай Васильевичъ **Волонцевичъ**, д. в., ж., на сл. 8 л., въ должн. съ 1888 г.

Уѣздное по воинской повинности присутствіе.

Предсѣдатель—уѣздный предводитель дворянства.

Члены: уѣздный воинскій начальникъ.—Мировой посредникъ 2-го уч. Бѣлостокскаго уѣзда.—Уѣздный исправникъ.

Уѣздный распорядительный комитетъ.

Предсѣдатель—уѣздный исправникъ. Члены: уѣздный воинскій начальникъ, податной инспекторъ, городской голова и волостной старшина (въ предѣлахъ своей волости).

Уѣздное тюремное отдѣленіе.

Старшій директоръ, уѣздный предводитель дворянства.

Директоры по должности: товарищ прокурора, исправникъ, полицеймейстеръ и городской голова. — Назначены съ Высочайшаго утвержденія: купецъ Б. С. **Волковыскій**, купецъ М. А. **Гордонъ**.

Врем. и. д. начальника тюрьмы, Иванъ Викентьевичъ **Эйсмонтъ**, д. в., ж., на сл. 22 г., въ должн. съ 1887 г.

Уѣздный временный комитетъ по надзору за помѣщеніемъ для арестуемыхъ по приговору мировыхъ судей.

Предсѣдатель, Вѣлостоко - Сокольскій уѣздный предводитель дворянства; члены: мировой судья 1-го уч. Вѣлостокаго уѣзда, товарищ прокурора, уѣздный исправникъ и городской голова.

Вѣлостоко - Сокольская уѣздная дорожная комиссія.

Предсѣдатель, уѣздный предводитель дворянства; члены: мировые посредники Вѣлостокаго и Сокольскаго уѣзда, Вѣлостокскій и Сокольскій исправники.

Комиссія по составленію очередныхъ списковъ присяжныхъ засѣдателей.

Предсѣдатель, Вѣлостоко-Сокольскій уѣздный предводитель дворянства; члены: мировые судьи 1, 2, 3 и 6 уч., мировые посредники Вѣлосток. уѣзда, Вѣлостокскіе: исправникъ, полицеймейстеръ и городской голова.

Комисіи по установленію справочныхъ цѣвъ на фуражъ и припасы продовольствія.

Предсѣдатель, уѣздный предводитель дворянства; члены: исправникъ, полицеймейстеръ, городской голова и гласные отъ думы.

Комитетъ общественнаго здравія.

Предсѣдатель, уѣздный предводитель дворянства.

Члены: уѣздный исправникъ, полиціймейстеръ, уѣздный и городской врачи, городской голова и старшее въ городѣ духовное лицо.

Уѣздная санитарная коммисія.

Предсѣдатель, уѣздный предводитель дворянства; члены: исправникъ, полиціймейстеръ, уѣздный воинскій начальникъ, мировые посредники уѣзда, предсѣдатель сѣзда мировыхъ судей, городской голова, уѣздный и городской врачи, вольнопрактикующіе врачи, живущіе въ городѣ, и равнинъ.

Городовой врачъ, тит. сов. Яковъ Владиміровичъ **Судаковъ**, кав. орд. Св. Стан. 3-й ст., о. к. Моск. ун., на сл. 7 л., въ должн. съ 1885 г.

Уѣздный врачъ, колл. сов. Густавъ Адольфовичъ **Шпилевскій**, кав. орд. Св. Стан. 3-й ст., р.-кат. исп., о. к. въ Варш. ун., ж., на сл. 16 л., въ должн. съ 1884 г.

Участковые сельскіе врачи: 1-й уч., Книшинскій, тит. сов. Хрисанфъ Васильевичъ **Никитскій**, о. к. С.-Пет. мед.-хир. акад., ж., на сл. 10 л., въ должн. съ 1887 г.—2-й уч., Заблудовскій, **Лохвицкій**, въ должн. съ 1880 г.—Ветеринарный врачъ для сельскаго населенія, Густавъ Павловичъ **Штейнъ**, лют. исп., о. к. Дерпт. вет. инст., х., на сл. и въ должн. съ 1888 г.

Уѣздная повивальная бабка, Софія Григорьевна **Зброжекъ**, им. свидѣт. С.-Пет. мед.-хир. акад.

Исп. д. смотрителя окружн. лечебницы, Ефимъ Ильичъ **Васьковскій**, восп. въ Смолен. уч. воен. вѣд., ж., насл. 27 л., въ должн. съ 1886 г.

Уѣздный землемѣръ,— вакансія.

Почтово-телеграфная контора.

Начальник конторы, колл. асс. Аонасій Ивановичъ **Лызловъ**, кав. орд.: Св. Ап. и Св. Стан. 3-й ст., им. мед. въ пам. в. 1877—1878 г. и зн. за устр. гражд. упр. въ Болгаріи, н. к. Смолен. дух. сем., ж., на сл. 18 л., въ должн. съ 1888 г.

Помощникъ, тит. сов. Иванъ Лаврентьевичъ **Хрипачъ**, кав. орд. Св. Стан. 3-й ст., им. мед. въ пам. в. 1853—1856 г. и усм. польск. мят. 1863—1864 г., д. в., ж., на сл. 34 г., въ должн. съ 1883 г.

Телеграфистъ II разряда, колл. асс. Иванъ Наполеоновичъ **Кагль**, н. к. Пинск. уѣз. гимн., ж., на сл. 17 л., въ долж. съ 1873 г.

Почтово-телеграфные чиновники IV раз.: Карлъ-Августъ Карловичъ **Горстъ**, лют. исп., д. в., ж., на сл. 15 л., въ должн. съ 1887 г.—Юнусъ Матвѣевичъ **Радецкій**, маг. исп., д. в., ж., на сл. 5 л., въ должн. съ 1888 г.

Вѣлостокская городская управа.

Городской голова, потом. почетн. гражд. Францъ Фаддеевичъ **Малиновскій**, р.-кат. исп., н. к. въ Вѣлост. гимн., ж., въ должн. съ 1871 г.

Члены: тит. сов. Матвѣй Людвиговичъ **Косинскій**, кав. орд. Св. Влад. 4-й ст., им. мед. въ пам. в. 1853—1856 г., р.-кат. исп., о. к. Вѣлост. гим., ж., въ должн. съ 1886 г.—Колл. рег. Людвигъ Адамовичъ **Рутковскій**, р.-кат. исп., восп. въ Вѣлост. гимн., ж., въ должн. съ 1879 г.—Мееръ Янkelювичъ **Вейнрейхъ**, іуд. исп., д. в., ж., въ должн. съ 1879 г.

Секретарь, губ. сек. Василій Михайловичъ **Зубилевичъ**, о. к. Брест. двор. уч., ж., въ должн. съ 1884 г.

Общественный раввинъ, Мееръ Самсоновичъ **Маркусъ**, о. к. въ Вил. равв. уч., ж., въ должн. съ 1867 г.

Суражская городская управа.

Городской голова, Францъ Мартиновичъ **Карловичъ**, р.-кат. исп., д. в., ж., въ должн. съ 1888 г.

Члены: Матвѣй Михайловичъ **Ярмоловичъ**, р.-кат. исп., д. в., ж., въ должн. съ 1888 г. — Юма Андреевичъ **Полторакъ**, р.-кат. исп., д. в., ж., въ должн. съ 1888 г. — Мотель Хаимовичъ **Перель**, іуд. исп., д. в., ж., въ должн. съ 1888 г.

Секретарь, Цезарій - Николай Осиповичъ **Иленда**, р.-кат. исп., д. в., х., въ должн. съ 1886 г.

Помощникъ обществ. раввина, Мотель Хаимовичъ **Перель**, іуд. исп., д. в., вд., въ должн. съ 1885 г.

Мѣщанскія управы.

Вѣлостокская, староста Робертъ Готлибовичъ **Элертъ**, Хорошанская—Осипъ Викентьевичъ **Андрушкевичъ**, Ясеновская, н. д. кандидатъ—Александръ **Ланковскій**, Городецкая—Берко Боруховичъ **Лядо**, Тростянская—Юсель Файваліовичъ **Пушнаръ**, Заблудовская—Мартинъ Матвѣевичъ **Максимовичъ**.

Упрощенныя мѣщанскія общественныя управленія.

Кнышинская, староста Вальтазаръ Ивановичъ **Грелецкій**, Гоніондзкая—свѣдѣній пѣтъ.

Мѣщанскія общественныя управленія.

Гузовская, староста Иванъ Осиповичъ **Коссаковскій**, Шафранковская—Антонъ Станиславовичъ **Гржимковскій**, Пызовская—Адамъ Осиповичъ **Скутникъ**, Луцхо-Зыбуртовская—Францъ Станиславовичъ **Голембевскій**, Косіорковская—Антонъ Францевичъ **Кучевскій**, Довнарская—Антонъ **Осиповичъ**, Овочковская—Кеаверій Михайловичъ **Модзелевскій**, Ясковская—Станиславъ Михайловичъ **Статуль**.

Вѣлостокская ремесленная управа.

Свѣдѣній не сообщено.

М. Ф.

Уѣздное казначейство.

Уѣздный казначей, колл. сов. Иванъ Ивановичъ **Ильинъ**, кав. орд. Св. Стан. 3-й ст., д. в., ж., на сл. 30 л., въ должн. съ 1876 г.

Бухгалтеръ, тит. сов. Владиміръ Андреевичъ **Маковельскій**, д. в., ж., на сл. 17 л., въ должн. съ 1887 г.

Помощники бухгалтера: Романъ Авраамовичъ **Мухарскій**, д. в., ж., на сл. 18 л., въ должн. съ 1877 г.—Давидъ Фаустиновичъ **Рафаловичъ**, о. к. въ Кобрин. уѣздн. уч., ж., на сл. 14 л., въ должн. съ 1877 г.

Уѣздное податное присутствіе.

Предсѣдатель, податной инспекторъ 2-го уч., И. И. **Алексѣевъ**.

Члены: податной инспекторъ 4-го уч., Л. Ю. **Завадскій**. По назначенію губернатора: К. М. **Риббертъ**, Е. Х. **Бенкеръ**; кандидаты: И. В. **Петрашъ**, Г. К. **Коммихау**. По выбору Вѣлостокской думы: П. П. **Жеконскій**, В. А. **Яновичъ**, Б. С. **Волковскій**; кандидаты: И. П. **Китшель**, М. М. **Цорнъ**, А. В. **Блюменфельдъ**. По выбору Суражской думы, членъ І. М. **Индыхъ**.

Окружное акцизное управленіе.

2-й Округъ. (Вѣлостокскій и Вѣльскій уѣзды).

Надзиратель, надв. сов. Наркизь Антоновичъ **Левицкій**, кав. орд. Св. Стан. 3-й ст., о. к. земл. такс. кл. при Орлов. гимн. въ должн. съ 1885 г.

Помощники надзирателя, старшіе: тит. сов. Густавъ Людвиговичъ **Криднеръ 2-й**, лют. исп., о. к. въ Пернов. гимн., въ должн. съ 1880 г.—Тит. сов. Константинъ Константиновичъ **Бухъ**, д. в., въ должн. съ 1887 г.—Тит. сов. Владиміръ Александровичъ **Колзаковъ**, восп. въ Орлов. кад. корп., въ должн. съ 1886 г.—Младшіе: тит. сов. Филагрій Андреевичъ **Магскій**, восп. въ Твер. дух.-сем., въ должн. съ 1885 г.—От. пор. Николай Никитичъ **Свиньинъ**, восп. въ Алек. лицѣ, въ должн. съ 1887 г.—Иванъ Александровичъ **Ассановичъ**, восп. въ Вилен. гимн., въ должн. съ 1888 г.—Статс. сов. Валеріанъ Васильевичъ **Гудвиль**, восп. въ ун. Св. Влад., въ должн. съ 1888 г.

Контролерь: старшій, Петръ Ѳедоровичъ **Сермягинъ** восп., въ С.-Пет. ун., въ должн. съ 1888 г.

Дѣлопроизводитель, поруч. зап. Бруно Яковлевичъ **Левенштейнъ**, восп. въ Тверск. кав. юнк. уч., въ должн. съ 1888 г.

Уѣздное по питейнымъ дѣламъ присутствіе.

Предѣдатель,—уѣздный предводитель дворянства, дѣйств. статс. сов. Н. М. **Трахимовскій**.

Члены: Мировой посредникъ 2-го уч., статс. сов. А. Н. **Кокоревъ**.—Мировой судья 2-го уч., колл. сов. Н. Г. **Григорьевъ**.—Землевладѣлецъ Осипъ Вацлавовичъ **Карповичъ**.—Уѣздн. исправникъ от. майоръ А. А. **Кохомскій**.—Непремѣнный членъ, надзиратель 2-го округа, колл. асс. Н. А. **Левицкій**.

М. Г. И.

Дѣвичій Бѣлостокекаго лѣснич., надв. сов. Вильгельмъ Ивановичъ **Штегманъ**, кав. орд. Св. Стан. 3-й ст., им. зн. отл. за позем. устр. госуд. крест., лют. исп., воен. въ Дѣн. п. межев. инст., ж., на сл. 24 г., въ должн. съ 1878 г.

М. Ю.

Съездъ мировыхъ судей Вѣлостоко-Сокольскаго округа.

Участковые Мировые судьи, въ Вѣлостококомъ уѣздѣ: 1-го уч. (онъ же непр. чл. съѣзда), колл. секр. Иванъ Васильевичъ **Старовъ**, кав. орд. Св. Стан. 2-й ст. и Св. Ан. 3-й ст., им. мед. въ нам. в. 1853—1856 г., о. к. въ Курск. гимн., ж., на сл. 30 л., въ должн. съ 1884 г.—2-го уч., (онъ же предсѣд. съѣзда), тит. сов. Модестъ Матвѣевичъ **Андреяновъ**, канд. С.-Пет. ун., вд., на сл. 12 л., въ должн. съ 1887 г.—3-го уч., статс. сов. Александръ Васильевичъ **Иваницкій**, кав. орд.: Св. Ан. 2-й и 3-й ст. и Св. Стан. 2-й ст. съ Имп. кор., о. к. въ Казан. ун., ж., на сл. 31 г., въ должн. съ 1886 г.—4-го уч., колл. асс. Семенъ Максимовичъ **Савостьяновъ**, им. мед. въ нам. усм. польск. мят. 1863—1864 г., о. к. въ Гатч. Никол. инст., х., на сл. 24 г., въ должн. съ 1883 г.—5-го уч., колл. асс. Василиій Андреевичъ **Георгиевскій**, кав. орд.: Св. Ан. 2-й ст. и Св. Влад. 4-й ст., им. зн. отл. безпор. сл. за XL л., н. к. въ Орлов. дух. сем., ж., на сл. 49 л., въ должн. съ 1875 г.—6-го уч., надв. сов. Андрей Ивановичъ **Шмидтъ**, кав. орд. Св. Стан. 3-й ст., о. к. въ Имп. уч. правов., ж., на сл. 19 л., въ должн. съ 1884 г.

Почетные мировые судьи: дѣйств. статс. сов. Николай Михайловичъ **Трахимовскій**.—От. ген.-майоръ Александръ Карловичъ **Васильковскій**.—Тит. сов., членъ Варшавскаго окружнаго суда, Викторъ Васильевичъ **Лебедевъ**.—Надв. сов. Михаилъ Станиславовичъ **Карповичъ**.—Дѣйств. стат. сов. Александръ Алексѣевичъ **Ефимовъ**.—Колл. асс. Адольфъ Казиміровичъ **Моношко**.

Секретарь съѣзда, Иванъ Евдокимовичъ **Решетневъ**, о. к. Климович. уѣз. уч., х., на сл. 9 л., въ должн. съ 1883 г.

Помощн. секр., Викторъ Казиміровичъ **Борисъ**, р.-кат. исп., н. к. Вѣлост. реальн. уч., х., на сл. 8 л., въ должн. съ 1880 г.

Судебные пристава: Станиславъ Станиславовичъ **Сердаковскій**, р.-кат. исп., д. в., ж., на сл. 14 л., въ должн. съ 1874 г.—Тит. сов. Болеславъ Адамовичъ **Нелюбовичъ**, р.-кат.

исп., н. к. Гродн. гимн., х., на сл. 24 г., въ должн. съ 1880 г.—Владиміръ Яковлевичъ **Сорочкинъ**, н. к. Минск. дух. уч., ж., на сл. 2 г., въ должн. съ 1888 г.—Губ. секр. Іосифъ Лукичъ **Окшевскій**, н. к. Могил. гимн., ж., на сл. 15 л., въ должн. съ 1885 г.

Сиротскіе суды.

Вѣлостокскій, предѣдатель Франць Ѳаддеевичъ **Малиновскій**; члены: Леопольдъ Карловичъ **Клеперъ** и Энгельбортъ Леопольдовичъ **Гампель**. Книшинскій, предѣдатель Бальтазаръ Ивановичъ **Грелецкій**; члены: Юльианъ Осиповичъ **Недзвѣцкій** и Феликсъ Игнатъевичъ **Забѣльскій**. Гоніондзскій—свѣдѣній не сообщено. Суражскій, предѣдатель Франць Мартыновичъ **Карловичъ**; членъ, Стациславъ Ивановичъ **Сосновскій**.

М. Н. П.

Реальное училище.

Директоръ училища, стат. сов. Николай Германовичъ **Витте**, кав. орд.: Св. Влад. 3-й и 4-й ст., Св. Ан. 2-й и 3-й ст. и Св. Стан. 2-й ст., лют. исп., о. к. въ Харьк. ун, ж., на сл. 21 г., въ должн. съ 1882 г.

И. д. инспектора, стат. сов. Михаилъ Александровичъ **Павловскій**, кав. орд.: Св. Ан. 3-й ст. и Св. Стан. 2-й и 3-й ст., канд. С.-Пет. ун., ж., на сл. 13 л., въ должн. съ 1886 г.

Законоучители: православнаго исп., свящ. Павелъ Львовичъ **Зелинскій**, им. набедр. и скуф., о. к. въ Лит. дух. сем., ж., на сл. 21 г., въ должн. съ 1878 года.—Римско-католическаго исп., каноникъ Вильгельмъ Инполтовичъ **Шварцъ**, прич. къ орд. Св. Стан. 2-й и 3-й ст., им. пап. крестъ, о. к. въ Вил. дух. сем., на сл. 27 л., въ должн. съ 1870 г.—Лютеранскаго исп., пасторъ Иванъ Мартыновичъ **Недоль**, о. к. Дерпт. ун., х., въ должн. съ 1887 г.—Іудейск. исп., Мееръ Соломоновичъ **Маркусъ**, о. к. Вилен. уч. инст., въ должн. съ 1888 г.

Учителя: математики и черченія, Осипъ Семеновичъ **Свидерскій**, канд. С.-Пет. ун., х., на сл. 5 л., въ должн. съ 1883 г.—Николай Ивановичъ **Садиковъ**, о. к. Моск. ун., ж., на сл. 1 г., въ должн. съ 1887 г.—Механики и черченія, ст. сов. Павелъ Александровичъ **Двукраевъ**, кав. орд. Св. Ан. и Св. Ст. 2-й и 3-й ст., о. к. Моск. техн. уч., съ зв. мех. стр., ж., на сл. 14 л., въ должн. съ 1874 г.—Исторіи и географіи, надв. сов. Викторъ Яковлевичъ **Кудрявцевъ**, канд. С.-Пет. ун., ж., на сл. 6 л., въ должн. съ 1883 г.—Французскаго и нѣмецк. яз., стат. сов. Иванъ Мартыновичъ **Шмидтъ**, кав. орд.: Св. Ан. 2-й и 3-й ст. и Св. Стан. 2-й ст., им. мед. въ нам. усм. польск. мят. 1863—1864 г., лют. исп., канд. Тюбингенскаго ун., в., на сл. 28 л., въ должн. съ 1860 г.—Нѣмецкаго яз., стат. сов. Карлъ Александровичъ **Вельсъ**, кав. орд.: Св. Ан. 2-й и 3-й ст., Св. Стан. 2-й ст., лют. исп., н. к. С.-Пет. ун., ж., на сл. 25 л., въ должн. съ 1885 г.—Рисованія и чистописанія, стат. сов. Петръ Трифоновичъ **Чегловъ**, кав. орд.: Св. Ан. 3-й ст. и Св. Стан. 2-й ст., о. к. въ Моск. Строгон. уч. рис., съ зв. уч. рисованія, ж., на сл. 22 г., въ должн. съ 1867 г.—Стат. сов. Василій Михайловичъ **Михайловъ**, кав. орд. Св. Ан. 3-й ст., о. к. въ Москов. Строгон. уч. рис., ж., на сл. 22 г., въ должн. съ 1881 г.—Русскаго яз. и словесности, Ѳедоръ Ивановичъ **Шимановскій**, о. к. въ Харьк. ун., х., на сл. 6 л., въ должн. съ 1882 г.—Владиміръ Гавриловичъ **Краснянскій**, о. к. С.-Пет. ун., х., на сл. 2 г., въ должн. съ 1886 г.—Французскаго яз., Эрнестъ Осиповичъ **Бай**, р.-кат. исп., им. зв. учит. француз. яз., ж., на сл. 4 г., въ должн. съ 1884 г.

Помощники класн. пастави.: надв. сов. Петръ Антоновичъ **Качановскій**, кав. орд. Св. Стан. 3-й ст., студ. Лит. дух. сем., х., на сл. 29 л., въ должн. съ 1872 г.—Эммануиль Ѳедоровичъ **Недѣльскій**, о. к. въ Вилен. дух. уч., х., на сл. 5 л., въ должн. съ 1883 г.—Иванъ Андреевичъ **Бѣлецкій**, о. к. въ Молод. уч. сем., х., на сл. 2 г., въ должн. съ 1886 г.

Письмоводитель и бухгалтеръ, Михаилъ Егоровичъ **Корсунскій**, н. к. въ Тульск. дух. сем., ж., на сл. 17 л., въ должн. съ 1874 г.

Штатный врачъ, стат. сов. Егоръ Егоровичъ **Вальтеръ**, кав. орд.: Св. Ан. и Св. Стан. 2-й ст., лют. исп., о. к. въ Дерпт. ун., ж., на сл. 24 г., въ должн. съ 1865 г.

Вѣлостокское мѣстное управленіе Россійскаго общества „Краснаго Креста“.

Предсѣдательница, супруга команд. 10-го драгун. Екатеринославскаго полка, Ольга Іосифовна **Языкова-Полешко**; товарищъ, стат. сов. **Витте**.

Члены: гр. С. А. Ридигеръ, А. К. Монюшко, К. Мозсъ, Ю. Кнауэръ, кс. В. Шварць, М. С. Марнусъ, Ф. Ѡ. Малиновскій, Д. А. Хволесь, Б. С. Волновыскій, К. Риббертъ, А. П. Гонсецкій, М. А. Павловскій, Н. И. Фалинь, (онъ же дѣлопроизводитель).

Казначей комитета, П. П. Кофаль.

ВѢЛЬСКІЙ УѢЗДЪ.

М. В. Д.

Уѣздный предводитель дворянства,—вакансія.

Письмоводитель, Степанъ Михайловичъ **Леоновичъ**, восп. въ Новогруд. уѣздн. уч., х., на сл. 11 л., въ должн. съ 1886 г.

Бресто-Вѣльскій съѣздъ мировыхъ посредниковъ.

(См. Брестскій уѣздъ).

Дворянская опека.

Предсѣдатель—уѣздный предводитель дворянства.

Засѣдатель, губ. сек. Романъ Антоновичъ **Малевичъ**, о. к. въ Жиров. уѣздн. уч., ж., на сл. 46 ч., въ должн. съ 1874 г.

—Павелъ Львовичъ **Сомовъ**, н. к. 3-й Харьк. гимн., ж., на сл. 1 г., въ должн. съ 1887 г.

Письмоводитель, Александръ Семеновичъ **Наумовъ**, д. в., х., на сл. 3 г., въ должн. съ 1888 г.

Уѣздное полицейское управленіе.

Уѣздный исправникъ, колл. сек. Викторъ Михайловичъ **Кобылецкій**, кав. орд.: Св. Ан. и Св. Стан. 3-й ст., им. мед. въ нам. в. 1877—1878 г., о. к. въ Вендер. уѣзд. уч., ж., на сл. 17 л., въ должн. съ 1884 г.

Помощникъ исправника, колл. рег. Осипъ Игнатьевичъ **Карповичъ**, им. мед. въ нам. усм. польск. мат. 1863—1864 г., н. к. Лит. дух. сем., ж., на сл. 11 л., въ должн. съ 1888 г.

Засѣдатель, старшій непремѣнный, Осипъ Степановичъ **Палховскій**, н. к. Свисл. уч. сем., ж., на сл. 5 л., въ должн. съ 1888 г.

Секретарь, н. д. колл. сек. Яковъ Давидовичъ **Мильнама-новичъ**, маг. исп., д. в., ж., на сл. 14 л., въ должн. съ 1885 г.

Столоначальники 1-го и 2-го ст.,—вакансія.

Регистраторъ,—вакансія.

Пристава: 1-го стана, колл. сек. Николай Антоновичъ **Санковскій**, о. к. Виз. уѣзд. дух. уч., х., на сл. 14 л., въ должн. съ 1887 г.—2-го стана, колл. асс. Владиміръ Ивановичъ **Агурусовъ**, выд. экз. въ зн. кур. уѣздн. уч., вд., на сл. 6 л., въ должн. съ 1886 г.—3-го стана, Болеславъ Лаврентьевичъ **Козелло**, н. к. Вилен. уч. инст., ж., на сл. 7 л., въ должн. съ 1888 г.—4-го стана, тит. сов. Андрей Дмитриевичъ **Злобинъ**, д. в., ж., на сл. 13 л., въ должн. съ 1885 г.

Полицейскій надзиратель г. Вѣльска, колл. сек. Петръ Емельяновичъ **Покровскій**, им. мед. въ нам. в. 1877—1878 г. и за труды понес. въ войну 1877—1878 г., н. к. Тифл. дух. сем., ж., на сл. 15 л., въ должн. съ 1888 г.

Уѣздное по воинской повинности присутствіе.

Предсѣдатель—уѣздный предводитель дворянства.

Члены: мировой посредникъ 1-го уч. Уѣздный воинскій начальникъ. Уѣздный исправникъ. Городской голова.

Уѣздный распорядительный комитетъ.

Предсѣдатель—уѣздный исправникъ. Члены: уѣздный воинскій начальникъ, податной инспекторъ, городской голова и волостной старшина (въ предѣлахъ его волости).

Уѣздное тюремное отдѣленіе.

Старшій директоръ, уѣздный предводитель дворянства.

Директоры по должности: товарищъ прокурора, исправникъ, благочинный, уѣздный врачъ и городской голова. — Назначены съ Высочайшаго утвержденія: надв. сов. П. П. **Ширяевъ**. Б. В. **Марковскій** и ксендзъ І. **Варпеховскій**.

Начальникъ тюрьмы, Михаилъ Петровичъ **Семеновъ**, д. в., ж., на сл. 13 л., въ должн. съ 1887 г.

Уѣздный временный комитетъ по надзору за помѣщеніемъ для арестуемыхъ по приговору мировыхъ судей.

Предсѣдатель, Вѣльскій уѣздный предводитель дворянства; члены: мировой судья 1-го уч. Вѣльскаго уѣзда, товарищъ прокурора, уѣздный исправникъ и городской голова.

Вѣльская уѣздная дорожная комиссія.

Предсѣдатель, уѣздный предводитель дворянства; члены: ми-

ровые посредники Бѣльскаго уѣзда, уѣздный исправникъ, городской голова и уѣздный землемѣръ.

Коммисія по составленію очередныхъ списковъ присяжныхъ засѣдателей.

Предсѣдатель, Бѣльскій уѣздный предводитель дворянства; члены: мировые судьи и мировые посредники уѣзда, товарищъ прокурора, исправникъ, городской голова и два землевладѣльца по назначенію Губернатора.

Коммисіи по установленію справочныхъ цѣнъ на фуражъ и припасы продовольствія.

Предсѣдатель, уѣздный предводитель дворянства; члены: исправникъ, городской голова и гласные отъ думы.

Комитетъ общественнаго здравія.

Предсѣдатель, уѣздный предводитель дворянства.

Члены: уѣздный исправникъ, уѣздный и городской врачи, городской голова и старшее въ городѣ духовное лицо.

Уѣздная санитарная коммисія.

Предсѣдатель, уѣздный предводитель дворянства; члены: исправникъ, уѣздный воинскій начальникъ, мировые посредники уѣзда, предсѣдатель съѣзда мировыхъ судей, городской голова, уѣздный и городской врачи, вольнопрактикующіе врачи, живущіе въ городѣ, и раввинъ.

Городовой врачъ, надв. сов. Иванъ Александровичъ **Карва-совскій**, о. к. ун. Св.-Влад., вд., на сл. 23 г., въ должн. съ 1887 г.

Уѣздный врачъ, колл. сов. Александръ Кастановичъ **Фуровичъ**, им. мед. въ пам. усм. польск. мят. 1863—1864 г., р.-кат. исп., о. к. въ Моск. ун., ж., на сл. 25 л., въ должн. съ 1861 г.

Участковые сельскіе врачи, Брянскій, колл. сов. Осипъ Николаевичъ **Урбановичъ**, р.-кат. исп., о. к. въ Варш. ун., ж., на сл. 12 л., въ должн. съ 1876 г.—Клещельскій, Петръ Ивановичъ **Яхонтовъ**, о. к. Моск. ун., х., на сл. и въ должн. съ 1888 г.

Уѣздная повивальная бабка, Марія Матвѣевна **Левонень**, лют. исп., им. свид. мед.-хир. акад., въ должн. съ 1881 г.

Смотритель больницы, колл. секр. Осипъ Ивановичъ **Телятицкій**, им. мед.: въ пам. в. 1853—1856 г. и за усм. польск. мят. 1863—1864 г., р.-кат. исп., о. к. Вѣлост. гимн. съ прав. на ч. XIV кл., х., на сл. 32 г., въ должн. съ 1883 г.

Уѣздный землемѣръ, колл. сек. Ѳедоръ Гавриловичъ **Кожевниковъ 2-й**, о. к. земл.-таксат. кл. при Твер. гимн., ж., на сл. 19 л., въ должн. съ 1883 г.

Почтово-телеграфная контора.

Начальникъ, тит. сов. Николай Ивановичъ **Романовичъ**, им. мед. въ пам. усм. польск. мят. 1863—1864 г., д. в., ж., на сл. 28 л., въ должн. съ 1886 г.

Помощникъ, и. д., Петръ Петровичъ **Окуловичъ**, д. в., х., на сл. 9 л., въ должн. съ 1886 г.

Вѣльская городская управа.

Городской голова, Владиміръ Павловичъ **Закржевскій**, д. в., ж., въ должн. съ 1878 г.

Члены: Эдмундъ Ивановичъ **Здройновскій**, р.-кат. исп., д. в., ж., въ должн. съ 1884 г.—Ювель Мошновичъ **Ланде**, іуд. исп., въ должн. съ 1884 г.

Секретарь, Осипъ Людвиговичъ **Рутковскій**, о. к. Бѣльск. уѣз. уч., ж., въ должн. съ 1887 г.

Общественный раввинъ, Шама Мордуховичъ **Шершеновскій**, выд. экз. въ Бѣльск. уѣзд. уч., ж., въ должн. съ 1869 г.

Мѣщанскія управы.

Бѣльская—староста Александръ Мартиновъ **Избицкій**, Орлицкая—Казиміръ Казиміровичъ **Журобскій**, Воцьковская—Осипъ Павловичъ **Хиневичъ**, Цѣхановецкая—Иванъ Осиповичъ **Олендскій**, Семятичская—Александръ Ивановичъ **Борисевичъ**, Немировская—Юдко Мордковичъ **Ястрѣмбъ**.

Упрощенныя общественныя мѣщанскія управленія.

Наревское—староста, колл. асс. Павелъ Акимовичъ **Шуецкій**, Клещельское—Николай Николаевичъ **Фалькевичъ**, Брянское—Казиміръ Ивановичъ **Лясковскій**, Дрогичинское—Михаилъ Осиповичъ **Сломчинскій**, Мельникское—Осипъ Давретьевичъ **Сидевичъ**.

Мѣщанскія общественныя управленія.

Спичковское—староста, Тимофѣй Максимовичъ **Хоманскій**, Парцевское—Степанъ Даніиловичъ **Мойсикъ**, Видовское—Емельянъ Ивановичъ **Бѣлокозовичъ**, Пасечниковское—Андрей Герасимовичъ **Голенка**, Августовское—Василій Григорьевичъ **Новицкій**, Стриковское—Емельянъ Давретьевичъ **Шимковичъ**, Шастальское—Матвѣй Осиповичъ **Зенькевичъ**.

Ремесленные управы.

Бѣльская, ремесленный голова, Николай Иванович **Осеникъ**, Брянская—Яковъ Варооломѣевичъ **Кржижевскій**, Семлятичская—Григорій Ивановичъ **Неваровскій**, Клещельская, Воцковская и Цѣхановецкая—свѣдѣній не сообщено.

М. Ф.

Уѣздное казначейство.

Уѣздный казначей, колл. сов. Антонъ Васильевичъ **Харламповичъ**, кав. орд. Св. Ст. 3-й ст., о. к. Лит. дух. сем., ж., на сл. 30 л., въ должн. съ 1884 г.

Бухгалтеръ, колл. асс. Авраамъ Ильичъ **Милькамановичъ**, маг. исп., о. к. въ Слон. уѣздн. уч., х., на сл. 15 л., въ должн. съ 1884 г.

Помощники бухгалтера: тит. сов. Александръ Онуфріевичъ **Гоголевскій**, о. к. въ Клещ. прих. уч., ж., на сл. 23 г., въ должн. съ 1875 г.—Александръ Михайловичъ **Бѣльскій**, д. в., ж., на сл. 8 л., въ должн. съ 1886 г.

Уѣздное податное присутствіе.

Предсѣдатель: податной инспекторъ 4-го участка Л. Ю. **Завадскій**.

Члены: по назначенію губернатора: Э. А. **Шпицбартъ**, В. **Горбачевскій**, Я. Г. **Леринманъ**. Кандидаты: Л. **Огинскій**, В. **Кунцъ**, Я. **Моргенштернъ**. По выбору думы, члены: Ф. **Зибертъ**, К. **Мазья**, Б. **Орлинскій**, кандидаты: А. **Гутманъ**, Т. **Гродзенскій** и Ш. **Шлюсбергъ**.

Уѣздное по питейнымъ дѣламъ присутствіе.

Предсѣдатель—уѣздный предводитель дворянства.

Члены: мировой посредникъ 2-го уч., колл. асс. **А. О. Хоментовскій**.—Мировой судья 1-го уч., над. сов. **П. П. Ширяевъ**.—Уѣздн. исправникъ, губ. сек. **В. М. Кобылецкій**.—Землевладѣлецъ, Болеславъ Феликсовичъ **Фашцевскій**.—Непремѣнный членъ, помощникъ надзирателя 2-го окр., отс. пор. **Н. Н. Свиньинъ**.

М. Г. И.

Лѣсничій Вѣльскаго лѣснич., колл. сов. Эдуардъ Конрадовичъ **Шульцъ 2-й**, кав. орд.: Св. Ан. 3-й ст. и Св. Стан. 2-й и 3-й ст., им. мед. въ нам. усм. польск. мят. 1863—1864 г. и зн. крас. крест., лют. исп., о. к. въ Лѣсн. и меж. инст. и Лисни. уч. лѣсничества, съ ч. подпор., ж., на сл. 26 л., въ должн. съ 1864 г.

М. Ю.

Сѣвъдъ мировыхъ судьей.

Участковые Мировые судьи, 1-го уч., (онъ-же предѣдатель и непр. чл. сѣвъда), надв. сов. Павелъ Петровичъ **Ширяевъ**, кав. орд. Св. Стан. 2-й и 3-й ст., канд. правъ С.-Пет. ун., ж., на сл. 19 л., въ должн. съ 1881 г.—2-го уч., колл. асс. Михаилъ Николаевичъ **Веригинъ**, канд. правъ С.-Пет. ун., ж., въ должн. съ 1887 г.—3-го уч. Василий Николаевичъ **Райко**, о. к. Моск. ун., ж., въ должн. съ 1886 г.—4-го уч., тит. сов. Павелъ Ивановичъ **Аракчеевъ**, о. к. Моск. ун., ж., въ должн. съ 1887 г.

Добавочный, надв. сов. Александръ Дмитриевичъ **Никифоровъ**, кав. орд. Св. Стан. 3-й ст., о. к. Пенз. гимн., ж., въ должн. съ 1888 г.

Почетные мировые судьи: стат. сов. **Е. П. Никитинъ** и колл. сек. **В. В. Марковскій**.

Секретарь сѣвъда, тит. сов. Николай Николаевичъ **Звѣревъ**, о. к. въ Смолен. дух. уч., вд., на сл. 14 л., въ должн. съ

1886 г.—Помощн. секр., и. д. Адамъ Венедиктовичъ **Кото-вичъ**, им. зв. нач. нар. учителя, х., на сл. 2 г., въ должн. съ 1886 г.

Судебные пристава: тит. сов. Алексѣй Яковлевичъ **Архангельскій**, о. к. въ Орлов. уѣздн. дух. уч., ж., на сл. 42 г., въ должн. съ 1873 г.—Казиміръ Людвиговичъ **Высоцкій**, р.-кат. исп., о. к. въ Вѣльск. уѣз. уч., ж., на сл. 12 л., въ должн. съ 1881 г.

Сиротскіе суды.

Вѣльскій, предѣдатель Владиміръ Павловичъ **Закржевскій**; члены: Владиславъ Леоповичъ **Сталевскій** и Мовша Вольфовичъ **Фарберъ**. Наревскій, предѣдатель колл. асс. Павелъ Акимовичъ **Шуецкій**; члены: Антошъ Осиповичъ **Никоновичъ** и Антошъ Семеновичъ **Курьяновичъ**. Клецельскій, предѣдатель Николай Николаевичъ **Фалькевичъ**; члены: Антошъ Венедиктовичъ **Петровскій** и Теофилъ Ивановичъ **Санкевичъ**. Брянскій, предѣдатель Казиміръ Ивановичъ **Лясковскій**; члены: Нилай Касперовичъ **Мушинскій** и Антошъ Степановичъ **Витковскій**. Дрогичинскій; предѣдатель Михаилъ Осиповичъ **Сломчинскій**; члены: Александръ Францевичъ **Олещукъ** и Александръ Францевичъ **Сломчинскій**. Мельникскій, предѣдатель Осипъ Леонардовичъ **Сидевичъ**; члены: Антошъ Константиновичъ **Гацневичъ** и Андрей Леоповичъ **Вержба**.

М. Н. П.

Уѣздное училище.

Штатный смотритель и преподаватель русскаго яз. и исторіи, Леонтій Матвѣевичъ **Бодровъ**, о. к. Вил. уч. инст., ж., на сл. 4 г., въ должн. съ 1885 г.

Законоучители: правосл. исп., протоіерей Григорій Васильевичъ **Пенькевичъ**, им. нап. кр., камил., мед. въ пам. усм. польск. мят. 1863—1864 г., о. к. Лит. дух. сем., вд., на

сл. 22 г., въ должн. съ 1866 г.—Рим.-кат. исп., ксендзъ **Юсифъ Петровичъ Варпеховскій**, о. к. Вил. дух. сем., въ должн. съ 1882 г.

Учителя: математики и географін, **Николай Павловичъ Оедоровичъ**, о. к. Вил. уч. инст., на сл. 1 г., въ должн. съ 1887 г.—Черченія и чистонисанія, **Александръ Дмитріевичъ Миленскій**, о. к. Строг. центр. уч. техн. рие., х., въ должн. съ 1888 г.

БРЕСТСКІЙ УѢЗДЪ.

М. В. Д.

Уѣздный предводитель дворянства, стат. сов. **Алексій Петровичъ Шгеръ**, кав. орд.: Св. Ан и Св. Стан. 3-й ст., им. мед.: въ нам. в. 1853—1856 г. и усм. польск. мят. 1863—1868 г. и зн. крас. кр., о. к. въ шк. гвард. подпр., ж., на сл. 33 г., въ должн. съ 1882 г.

Письмоводитель, колл. сек. **Юліанъ Осиповичъ Кулаковскій**, им. мед. въ нам. в. 1853—1856 г., р.-кат. исп., д. в., х., на сл. 22 г., въ должн. съ 1882 г.

Бресто-Бѣльскій съѣздъ мировыхъ посредниковъ.

Предсѣдатель съѣзда—уѣздный предводитель дворянства.

Мировые посредники: 1-го уч., **Брестскаго у.**, колл. сов. **Константинъ Семеновичъ Кривобокъ**, кав. орд.: Св. Ан. 3-й ст. и Св. Стан. 2-й и 3-й ст., им. зн. крас. кр. и зн. отл. за поз. устр. б. госуд. кр., о. к. въ Зенк. уѣздн. уч., ж., на сл. 27 л., въ должн. съ 1875 г.—2-го уч., стат. сов. **Оедоръ Теоодосіевичъ Еліашевичъ**, кав. орд. Св. Ан. 3-й ст., им. мед.: въ нам. в. 1853—1856 г. и усм. польск. мят. 1863—1864 г., студ. Полоцк. дух. сем., ж., на сл. 34 г., въ должн. съ 1882 г.—1-го уч., **Бѣльскаго у.**, колл. сов. **Василій Алексѣевичъ Богородскій**, восп. въ Яросл. дух. сем., ж., на сл. 29 л., въ должн. съ 1879 г.—2-го уч., колл. асс. **Алексій Осипо-**

вичъ **Хоментовскій**, кав. орд. Св. Стан, 3-й ст., о. к. въ Варш. пѣх. юнк. уч., вд., на сл. 18 л., въ должн. съ 1882 г.

Въ засѣданіяхъ съѣзда по дѣламъ, имѣющимъ отношеніе къ отбыванію населеніемъ денежныхъ повинностей, участвуетъ, съ правомъ голоса, податной инспекторъ.

Дворянская опека.

Предсѣдатель, — уѣздный предводитель дворянства.

Засѣдатель: колл. сов. Николай Георгіевичъ **Дельфинъ**, кав. орд.: Св. Ан. 2-й и 3-й ст. и Св. Стан. 2-й ст. съ Имп. кор. и безъ кор., им. мед.: въ пам. в. 1853—1856 г., и усм. польск. мят. 1863—1864 г., зн. отл. за поз. устр. б. госуд. кр. и три Высоч. пожал. брил. перет., д. в., ж., на сл. 35 л., въ должн. съ 1881 г. — Колл. секр. Иванъ Ивановичъ **Колеминъ**, кав. орд. Св. Стан. 3-й ст., им. ополч. кр. и мед. въ пам. в. 1853—1856 г., восп. въ морск. кад. кор., ж., на сл. 11 л., въ должн. съ 1880 г.

Письмоводитель, колл. асс. Алексѣй Михайловичъ **Войновъ**, им. мед. въ пам. в. 1853—1856 г., н. к. Твер. дух. сем., вд., на сл. 31 г., въ должн. съ 1887 г.

Городское полицейское управленіе.

Полиціймейстеръ, н. д. от. шт-кап., графъ Константинъ Александровичъ **Мендоза-де-Ботелло**, о. к. Алексан. уч. ж., на сл. 24 г., въ должн. съ 1886 г.

Засѣдатель, Францъ Юрьевичъ **Хоментовскій**, р.-кат. исп., д. в., ж., на сл. 9 л., въ должн. съ 1886 г.

Секретарь, н. д., Осипъ Онуфріевичъ **Пастушковъ**, д. в., ж., на сл. 2 г., въ должн. съ 1887 г.

Приставъ, колл. асс. Иванъ Семеновичъ **Рудневъ**, о. к. Вѣлев. уѣздн. уч., ж., на сл. 32 г., въ должн. съ 1887 г.

Помощники пристава: 1-го уч., Аполлоній Андреевичъ **Крестовоздвиженскій**, н. к. Ярослав. воен. гвми., ж., на сл. и

въ должн. съ 1888 г.—2-го уч., Андрей Ивановичъ **Назаревичъ**, д. в., ж., на сл. 2 г., въ должн. съ 1887 г.—3-го уч., Адамъ Алексѣевичъ **Лавровъ**, д. в., ж., на сл. 2 г., въ должн. съ 1888 г.

Прикомандированный къ городскому управленію: полицейскій надзиратель г. Соколки, тит. сов. Ѳеодоръ Петровичъ **Большаковъ**, кав. орд. Св. Стан. 3-й ст., о. к. воен. Алекс. уч., х., на сл. 16 л., въ должн. съ 1887 г.

Уѣздное полицейское управленіе.

Уѣздный исправникъ, от. кан. Василиій Степановичъ **Пименовъ**, кав. орд.: Св. Ан. 3-й ст. и Св. Стан. 3-й ст., съ меч. и бант., им. мед. въ пам. в. 1877—1878 г. и Румын. кр. за перех. Дуная, восп. въ юнк. уч., ж., на сл. 23 г., въ должн. съ 1886 г.

Помощникъ исправника **Чеканскій**, въ должн. съ 1888 г.

Засѣдатель, и. д., старш. непр., Адамъ Александровичъ **Шегидевичъ**, маг. исп., о. к. въ Слониме. уѣзд. уч., вд., на сл. 21 г., въ должн. съ 1879 г.

И. д. секретаря, Иванъ Ѳеодоровичъ **Иваницкій**, п. к. Бѣлоцер. гимн., ж., на сл. 2 г., въ должн. съ 1887 г.

Столоначальники: 1-го стола, Иванъ Ѳеодоровичъ **Андреевъ**, д. в., вд., на сл. 2 г., въ должн. съ 1887 г.—2-го стола, Николай Осиповичъ **Кучинскій**, о. к. Бѣльск. уѣзд. уч., х., на сл. 2 г., въ должн. съ 1887 г.

Регистраторъ, Зиновій Петровичъ **Симоновичъ**, п. к. Бѣльск. уч. сем., х., на сл. 2 г., въ должн. съ 1887 г.

Пристава: 1-го стана, Осипъ Юльевичъ **Осташевскій**, п. к. Бѣльск. гимн., ж., на сл. 11 л., въ должн. съ 1886 г.—2-го стана, колл. секр. Андрей Ѳеодоровичъ **Веревкинъ-Шелюта**, д. в., ж., на сл. 24 г., въ должн. съ 1886 г.—3-го стана, губ. сек. Алексѣй Ѳомичъ **Введенскій**, о. к. С.-Пет. юнк. уч., ж., на сл. 10 л., въ должн. съ 1887 г.—4-го стана, колл. асс. Алексѣй Тимоѣевичъ **Эзафовичъ**, кав. орд. Св. Стан. 3-й ст., о. к. въ Смол. уч. дѣт. канц. служ., х., на сл. 30

л., въ должн. съ 1882 г.—5-го стана, колл. асс. Самуиль Осиповичъ **Сулькевичъ**, маг. исп., д. в., х., на сл. 23 г., въ должн. съ 1884 г.

Уѣздное по воинской повинности присутствіе.

Предѣдатель,—уѣздный предводитель дворянства.

Члены: мировой посредникъ 1-го уч., уѣздный воинскій начальникъ, уѣздный исправникъ и членъ по назначенію городской управы.

Распорядительный комитетъ.

Предѣдатель—полиціймейстеръ. Члены: уѣздный воинскій начальникъ, податной инспекторъ, городской голова и волостной старшина (въ предѣлахъ его волости).

Уѣздное тюремное отдѣленіе.

Старшій директоръ, уѣздный предводитель дворянства.

Директоры по должности: товарищ прокурора, исправникъ, полиціймейстеръ, наст. Семеновскаго собора, городской врачъ и городской голова.—Назначены съ Высочайшаго утвержденія: надв. сов. К. С. **Кривобокъ** и купецъ Н. И. **Муравьевъ**.

Начальникъ тюрьмы, губ. сек. Иванъ Васильевичъ **Малиновскій**, н. к. Нижегород. дух. сем., ж., на сл. 11 л., въ должн. съ 1880 г.

Уѣздный временный комитетъ по надзору за помѣщеніемъ для арестуемыхъ по приговору мировыхъ судей.

Предѣдатель, Брестскій уѣздный предводитель дворянства; члены: предѣдатель сѣзда мировыхъ судей Брестскаго уѣзда, товарищ прокурора, полиціймейстеръ и городской голова.

Брестская уѣздная дорожная коммисія.

Предсѣдатель, уѣздный предводитель дворянства; члены: мировые посредники Брестскаго уѣзда, уѣздный исправникъ, городской голова и уѣздный землеѣръ.

Коммисія по составленію очередныхъ списковъ присяжныхъ засѣдателей.

Предсѣдатель, Брестскій уѣздный предводитель дворянства; члены: мировые судьи и мировые посредники уѣзда, товарищъ прокурора, полицеймейстеръ, исправникъ, городской голова и два землевладѣльца по назначенію Губернатора.

Коммисіи по установленію справочныхъ цѣвъ на фуражъ и припасы продовольствія.

Предсѣдатель, уѣздный предводитель дворянства; члены: исправникъ, полицеймейстеръ, городской голова и гласные отъ думы.

Комитетъ общественнаго здравія.

Предсѣдатель, уѣздный предводитель дворянства.

Члены: уѣздный исправникъ, полицеймейстеръ, уѣздный и городской врачи, городской голова и старшее въ городѣ духовное лицо.

Уѣздная санитарная коммисія.

Предсѣдатель, уѣздный предводитель дворянства; члены: исправникъ, полицеймейстеръ, уѣздный воинскій начальникъ, мировые посредники уѣзда, предсѣдатель създа мировыхъ судей, городской голова, уѣздный и городской врачи, вольнопрактикующіе врачи, живущіе въ городѣ, и равнинъ.

Городовой врачъ, колл. сов. Степанъ Константиновичъ **Слодкевичъ**, кав. орд.: Св. Ан. 2-й и 3-й ст. и Св. Стан. 2-й ст., им. мед. въ нам. уем. польск. мят. 1863—1864 г. и зн. кр. крес., о. к. въ ун. Св. Влад., на сл. 25 л., въ должн. съ 1865 г.

Уѣздный врачъ, колл. сов. Мойсей Яковлевичъ **Гершуны**, им. мед. въ нам. уем. польск. мят. 1863—1864 г., іуд. исп., о. к. въ С.-Пет. мед.-хир. акад., ж., на сл. 23 г., въ должн. съ 1866 г.

Участковые сельскіе врачи: Каменецъ - Литовскій, кол. асс. Анатолій Александровичъ **Некрасовъ**, о. к. Казан. ун., ж., въ должн. съ 1886 г. — Домачевскій, — вакансія.

Ветеринаръ на скотопр. трактъ въ г. Брестъ, надв. сов. Михаилъ Эрнестовичъ **Киль**, лют. исп., о. к. въ Дерпт. вет. инст., вд., на сл. 23 г., въ должн. съ 1877 г.

Уѣздная повивальная бабка, **Скобельская**, о. к. Гродн. пов. шк., въ должн. съ 1885 г.

И. д. смотрителя больницы, Викентій Антоновичъ **Горбачевичъ**, н. к. Слуцк. гимн., ж., на сл. 16 л., въ должн. съ 1888 г.

Уѣздный землемѣръ, — вакансія.

Почтовая контора.

Почтмейстеръ, колл. сов. Андрей Александровичъ **Токаревичъ**, кав. орд.: Св. Ан. и Св. Стан. 3-й ст., им. мед. въ нам. в. 1853—1856 г., н. к. въ С.-Пет. гимн., вд., на сл. 48 л., въ должн. съ 1877 г.

Помощникъ почтмейстера, губ. секр. Констанція Людвиговичъ **Бѣлецкій**, кав. орд. Св. Стан. 3-й ст., д. в., ж., на сл. 22 г., въ должн. съ 1887 г.

Письмоводитель, оный же бухгалтеръ, колл. асс. Иванъ Григорьевичъ **Загоровскій**, кав. орд. Св. Стан. 3-й ст., им. мед. въ нам. в. 1853—1856 г., н. к. въ дух. уѣздн. уч., ж., на сл. 33 г., въ должн. съ 1878 г.

Пріемщики: Ѳедоръ Ивановичъ **Ширяевъ**, н. к. Дорогоб. гор. уч., на сл. 8 л., въ должн. съ 1887 г.—Василій Михайловичъ **Могилно**, д. в., ж., на сл. 6 л., въ должн. съ 1888 г.

Телеграфная станція.

Начальникъ станціи—вакансія.

Телеграфисты: 2-го разр., колл. асс. Георгъ-Альбертъ-Рудольфъ Фердинандовичъ **Брендель**, кав. орд. Св. Стан. 3-й ст., им. мед. въ пам. усм. польск. мят. 1863—1864 г., д. в., ж., на сл. 24 г., въ должн. съ 1881 г.—Анна Ѳедоровна **Брендель**, д. в., зам., на сл. 10 л., въ должн. съ 1884 г.—Марія Александровна **Гусевичъ**, восп. въ С.-Пет. Алекс. уч., вд., на сл. 12 л., въ должн. съ 1884 г.—Наталія Семеновна **Тиханская**, д. в., вд., на сл. 10 л., въ должн. съ 1884 г.

Брестское (въ крѣпости) почтово-телеграфное отдѣленіе.

Начальникъ, тит. сов. Александръ Матвѣевичъ **Цѣлецкій**, о. к. Варш. II муж. гим., ж., на сл. 15 л., въ должн. съ 1888 г.

Высоко-Литовское почтово-телеграфное отдѣленіе.

Начальникъ, колл. сек. Гавріиль Глѣбовичъ **Сергѣевъ**, им. мед. въ пам. в. 1877—1878 г., н. к. Елисавет. воен. прогим., ж., на сл. 18 л., въ должн. съ 1886 г.

Брестская городская управа.

Городской голова, тит. сов. Осипъ Юрьевичъ **Саросѣкъ**, р.-кат. исп., н. к. въ Гродн. гимн., вд., въ должн. съ 1882 г.

Члены: Осипъ Антоновичъ **Овчаревичъ**, р.-кат. исп., н. к. въ Брест. уѣздн. уч., ж., въ должн. съ 1878 г.—Константинь Людвиговичъ **Бѣлецкій**, кав. орд. Св. Стан. 3-й ст., д. в., ж., на сл. 22 г., въ должн. съ 1887 г.

Секретарь, Иванъ Николаевичъ **Городко**, р.-кат. исп., о. к. въ Слон. уѣз. уч., ж., въ должн. съ 1881 г.

Общественный равнинъ, Овсей Пинхусовичъ **Надель**, восп. въ Вил. равн. уч., ж., въ должн. съ 1866 г.

Мѣщанскія управы.

Брестская—староста Иванъ Францевичъ **Поровскій**, Влодавковская—Ицко Берковичъ **Эрлихъ**, Домачевская—Зеликъ Лейбовичъ **Каць**, Чернавчицкая—Лейба-Хаимъ Давидовичъ **Зельцеръ**, Каменецъ-Литовская—Иванъ Станиславовичъ **Грицкевичъ**, Высоко-Литовская—Иванъ Сафроньевичъ **Шестановъ**, Милейчицкая—Франць Степановичъ **Михновскій**, Волчинская—свѣдѣній не сообщено.

Брестская ремесленная управа.

Ремесленный голова, Яковъ Григорьевичъ **Каменецкій**.

М. Ф.

Уѣздное казначейство.

Казначей, надв. сов. Иванъ Меодіевичъ **Турбинъ**, д. в., ж., на сл. 24 г., въ должн. съ 1883 г.

Помощникъ казначея, тит. сов. Максимъ Игнатьевичъ **Савицкій**, д. в., ж., на сл. 12 л., въ должн. съ 1887 г.

Бухгалтеръ, надв. сов. Александръ Викентьевичъ **Малевичъ**, о. к. Свисл. прог., ж., на сл. 19 л., въ должн. съ 1881 г.

Помощники бухгалтера: колл. рег. Адамъ Александровичъ **Мухарскій**, мал. исп., выд. экз. въ зп. курса уѣз. уч., ж.,

на сл. 14 л., въ должн. съ 1880 г. — **Өздоръ Өеодоровичъ Родневичъ**, о. к. Приворот. уѣз. уч., х., на сл. 3 г., въ должн. съ 1886 г. — Прикомандированный изъ Сокольскаго казначейства, **Левъ Ерофѣевичъ Байковскій**.

Уѣздное податное присутствіе.

Предсѣдатель: податной инспекторъ 5-го участка **С. В. Пароененко**.

Члены: по назначенію губернатора: **Н. И. Муравьевъ**, **Ц. М. Климашевскій**, **И. С. Оленовичъ**, кандидаты: **Д. А. Лобачевъ**, втораго — вакансія, **С. В. Шпандровскій**. По выбору думы: **М. А. Рубинраутъ**, **О. Ө. Поплавскій**, **М. Ц. Файн-глузь**, кандидаты: **М. Л. Гальпернъ**, **Л. А. Сухецкій**, **Ц. Ш. Юкель**.

Окружное акцизное управленіе.

4-й Округъ. (Брестскій уѣздъ).

Надзиратель, губ. сек. **Алексѣй Ильичъ Зыкѣвъ**, о. к. въ Моск. землед. инст. общ. сельск. хоз., въ должн. съ 1884 г.

Помощники надзирателя, старшіе: надв. сов. **Александръ Михайловичъ Ивановскій**, о. к. воспит. Алекс. уч., ж., въ должн. съ 1882 г. — Колл. асс. **Николай Матвѣевичъ Николаевъ**, им. мед. съ нади. „за усердіе“, о. к. Моск. воен. гимн., ж., въ должн. съ 1887 г. Младшіе: кол. асс. **Петръ Александровичъ фонъ-Дитмаръ**, ж., въ должн. съ 1888 г. — **Стенанъ Андреевичъ Павловскій**, о. к. С.-Пет. ун., ж., въ должн. съ 1887 г.

Дѣлопроизводитель, **Густавъ Матвѣевичъ Юзьвикевицъ**, р.-кат. исп., д. в., въ должн. съ 1885 г.

Старшій табачный контролеръ, тит. сов. **Николай Всеволодовичъ Канищевъ**, о. к. въ 1-мъ воен. Павл. уч., ж., въ должн. съ 1887 г.

Уѣздное по питейнымъ дѣламъ присутствіе.

Предсѣдатель, уѣздный предводитель дворянства.

Члены: мировой посредникъ 1-го уч., надв. сов. К. С. **Кривобокъ**.—Мировой судья 2 уч., тит. сов. Н. И. **Раевскій**.—Уѣздн. исправникъ, от. кан. В. С. **Пименовъ**.—Непремѣнный членъ, надзиратель 4-го окр. губ. сек. А. И. **Зыкъевъ**.—Землевладѣлецъ, полк. К. О. **Домбровскій**.

М. Г. И.

Лѣсничій Брестскаго лѣснич., колл. асс. Андрей Яковлевичъ **Васильевъ**, кав. орд.: Св. Ан. и Св. Стан. 3-й ст., восп. въ Лисин. егер. уч., ж., на сл. 25 л., въ должн. съ 1876 г.

М. Ю.

Сѣздъ мировыхъ судей.

Участковые мировые судьи, 1-го уч., (онъ-же предсѣдатель и непр. чл. сѣзда), тит. сов. Алексѣй Ивановичъ **Знаменскій**, о. к. Демид. лиц., ж., на сл. 14 л., въ должн. съ 1886 г.—2-го уч., тит. сов. Николай Ивановичъ **Раевскій**, о. к. Казан. уч., ж., на сл. 9 л., въ должн. съ 1887 г.—3-го уч., губ. сек. Яковъ Матвѣевичъ **Корицкій**, кав. орд. Св. Ан. 2-й ст., им. мед. въ пам. в. 1853—1856 г., маг. исп., о. к. въ Свислоче. гимн., ж., на сл. 35 л., въ должн. съ 1872 г.—4-го уч., колл. асс. Петръ Леонтьевичъ **Безпаловъ**, кав. орд. Св. Стан. 2-й ст., н. к. Козелец. уѣз. уч., ж., на на сл. 28 л., въ долж. съ 1887 г.

Добавочный мировой судья, губ. секр. Александръ Никитичъ **Висленевъ**, кав. орд. Св. Ан. 3-й ст., о. к. 2-го кад. корп., ж., на сл. 30 л., въ должн. съ 1887 г.

Почетные мировые судьи: стат. сов. А. П. **Штеръ**.—Колл. асс. И. Н. **Ганецкій**.—От. войск. старшина А. О. **Залевскій**.—Стат. сов. **Никулинъ**.—Дѣйств. стат. сов. Ф. И. **Имбра**.

Секретарь съезда, и. д., Григорій Павлович **Малашкевичъ**, н. к. Житоув. дух. уч., х., на сл. 3 г., въ должн. съ 1886 г.

Помощникъ секретаря, и. д., Александръ Павловичъ **Пилуновъ**, о. к. Брест. прих. уч., х., на сл. 1 г., въ должн. съ 1887 г.

Судебные пристава: 1-го уч., Тимофей Осиповичъ **Гайбуновъ**, л. в., х., въ должн. съ 1885 г.—2-го уч., Викторъ Александровичъ **Тыминскій**, о. к. Слуц. дух. уч., ж., на сл. съ 1880 г., въ должн. съ 1888 г.—3-го уч., Станиславъ Викентьевичъ **Ситковскій**, о. к. Смолен. уѣз. уч., х., въ должн. съ 1887 г.

Брестскій сиротскій судъ.

Председатель, Осипъ Юрьевичъ **Саросѣкъ**; члены: Осипъ Антоновичъ **Овчаревичъ**, Осипъ Францевичъ **Поплавскій** и Илья Исааковичъ **Варгафтикъ**.

М. Н. П.

Брестская прогимназія.

Испекторъ, колл. сов. Лонгинъ Лаврентьевичъ **Долотскій**, кав. орд. Св. Ан. и Св. Стан. 3-й ст., о. к. въ С.-Пет. историко-филолог. инст., ж., на сл. 3 г., въ должн. съ 1886 г.

Законоучители: православнаго исп., протоіер. Іоаннъ Іоасафовичъ **Григоровичъ**, им. бронз. наперс. кр., синод. кр., скуф., кам. и мед.: въ пам. в. 1853—1856 г. и усм. польск. мят. 1863—1864 г., о. к. въ Лит. дух. сем., ж., на сл. 35 л., въ должн. съ 1881 г.—Римско-кат. исп., кс. Іоаннъ Николаевичъ **Сахарко**, о. к. Вилен. сем., на сл. 2 г., въ должн. съ 1888 г.—Еврейскаго закона, Абрамъ Шмуиловичъ **Кевешъ**, іуд. исп., о. к. Вилен. евр. инст., ж., на сл. 5 л., въ должн. съ 1887 г.

Преподаватели: исторіи, географіи и латинскаго яз., статс. сов. Михайль Семеновичъ **Хныкинъ**, кав. орд. Св. Ан. и Св. Стан. 3-й ст., канд. Харьк. ун., ж., на сл. 14 л., въ должн. съ 1874 г.—Русскаго, латинскаго и греческаго яз., колл. сов.

Федоръ Алексѣевичъ **Поповъ**, кав. орд. Св. Стан. 3-й ст., канд. С.-Пет. ун., х., на сл. 11 л., въ должн. съ 1882 г. — Колл. асс. Сергѣй Онисифоровичъ **Петровъ**, о. въ Нѣж. ист.-филол. инст. кн. Безбородко, ж., на сл. 5 л., въ должн. съ 1883 г. — Математики, колл. сов. Осипъ Григорьевичъ **Ивановъ**, о. к. С.-Пет. ун., ж., на сл. 10 л., въ должн. съ 1887 г. — Нѣмецкаго яз., Адамъ Федоровичъ **Каужень**, лют. исп., им. зв. дом. уч., ж., на сл. 21 г. въ должн. съ 1867 г. — Французскаго яз., вакансія.

Учитель чистописанія, черч. и рисов., колл. сов. Иванъ Гавриловичъ **Пѣшковъ**, о. к. Моск. Строг. уч. рисов., ж., на сл. 23 г., въ должн. съ 1877 г.

Русскаго яз. и ариѳм. въ приготовительномъ классѣ, колл. асс. Федоръ Григорьевичъ **Смѣльницкій**, восп. въ Черниг. дух. сем., х., на сл. 24 г., въ должн. съ 1871 г. — Пѣнія, — вакансія.

Помощникъ классн. наставн., п. д., Александръ Федоровичъ **Новицкій**, о. к. Слуцк. дух. уч., х., на сл. 8 л., въ должн. съ 1884 г.

Штатный врачъ, колл. сов. Степанъ Константиновичъ **Слодкевичъ**, кав. орд.: Св. Стан. 2-й ст. и Св. Ан. 3-й ст., о. к. въ Кіев. ун., х., на сл. 27 л., въ должн. съ 1870 г.

Одноклассное начальное еврейское училище.

Завѣдующій училищемъ, Моисей Соломоновичъ **Винкеръ**, іуд. исп., о. к. въ Вилен. евр. уч. инст., ж., на сл. 11 л., въ должн. съ 1884 г.

Помощникъ, Самуилъ Соломоновичъ **Законъ**, іуд. исп., о. к. Вилен. евр. уч. инст., х., на сл. 4 г., въ должн. съ 1884 г.

Учитель подготовит. класса, Абрамъ Самуиловичъ **Кевешъ**, іуд. исп., о. к. Вилен. евр. уч. инст., ж., на сл. 5 л., въ должн. съ 1884 г.

КОБРИНСКІЙ УѢЗДЪ.

М. В. Д.

Уѣздный предводитель дворянства, стат. сов. Павелъ Ивановичъ **Канторовъ**, кав. орд.: Св. Стан. 2-й ст. и Св. Влад. 4-й ст., им. мед. въ нам. в. 1853—1856 г. и зн. отл.: безпорочн. сл. за XV л. и учр. 26 ноября 1866 г., н. к. Костр. гимн., ж., на сл. 41 г., въ должн. съ 1884 г.

Письмоводитель, — вакансія.

Пружанско-Кобринскій съѣздъ мировыхъ посредниковъ.

(См. Пружанскій уѣздъ).

Дворянская опека.

Предсѣдатель — уѣздный предводитель дворянства.

Засѣдатели: колл. асс. Георгій Аонасѣевичъ **Коротунъ**, кав. орд.: Св. Влад. 4-й ст. и Св. Стан. 2-й ст., им. зн. отл. безпор. сл. за XV л. и мед. въ нам. в. 1853—1856 г., о. к. въ Дрогич. уѣздн. уч., ж., на сл. 47 л., въ должн. съ 1872 г. — Колл. асс. Никодимъ Яковлевичъ **Волковъ**, им. мед. въ нам. в. 1853—1856 г., о. к. въ Пружан. уѣздн. уч., ж., на сл. 23 г., въ должн. съ 1872 г.

Письмоводитель, тит. сов. Никаноръ Осиповичъ **Корнатовскій**, н. к. въ Кобрин. уѣздн. дух. уч., х., на сл. 19 л., въ должн. съ 1873 г.

Уѣздное полицейское управленіе.

Уѣздный исправникъ, отст. шт.-кап. Алексѣй Алексѣевичъ **Любимовъ**, кав. орд.: Св. Ан. и Св. Стан. 3-й ст., им. зн. отл. воен. орд. Св. Георгія 4-й ст., кр. за сл. на Кавк., мед.:

за покор. Чечни и Даг. и въ нам. в. 1853—1856 г. и зи. крас. кр., о. к. въ Орл. гимн., ж., на сл. 34 г., въ должн. съ 1875 г.

Помощникъ исправника, надз. сов. Францъ Флоровичъ **Рынейскій**, о. к. въ Городн. уѣздн. уч., вд., на сл. 35 л., въ должн. съ 1881 г.

Старшій непр. засѣдатель, тит. сов. Иванъ Федоровичъ **Думаревскій**, им. мед. въ нам. в. 1877—1878 г., о. к. въ Ко-стром. гимн., ж., на сл. 20 л., въ должн. съ 1881 г.

Секретарь, и. д., Ѳеодоръ Алексѣевичъ **Ольховскій**, о. к. въ Вяз. уѣздн. дух. уч., ж., на сл. 10 л., въ должн. съ 1885 г.

Столоначальники: 1-го стола, Созонтъ Мироновичъ **Арефьевъ**, о. к. Телех. кондукт. шк., х., на сл. 7 л., въ должн. съ 1887 г.—2-го стола, колл. рег. Афанасій Георгіевичъ **Коротунъ**, о. к. въ Кобрин. уѣздн. уч., х., на сл. 10 л., въ должн. съ 1886 г.

Регистраторъ, и. д., Михаилъ Петровичъ **Хведковичъ**, о. к. Кобр. уѣздн. уч., ж., на сл. 1 г., въ должн. съ 1888 г.

Пристава: 1-го стана, колл. асс. Викторъ Ивановичъ **Новицкій**, о. к. въ Кобр. уѣздн. дух. уч., вд., на сл. 18 л., въ должн. съ 1876 г.—2-го стана, Иванъ Ивановичъ **Жукъ**, о. к. Волк. уѣздн. уч., ж., на сл. 7 л., въ должн. съ 1885 г.—3-го стана, тит. сов. Михаилъ Егоровичъ **Крыловъ**, о. к. въ Новоторж. дух. уч., ж., на сл. 15 л., въ должн. съ 1883 г.—4-го стана, тит. сов. Александръ Григорьевичъ **Ротштейнъ**, им. мед. въ нам. усм. польск. мят. 1863—1864 г., выд. экз. на чинъ, ж., на сл. 19 л., въ должн. съ 1885 г.—5-го стана, тит. сов. Аввакумъ Алексѣевичъ **Осиповъ**, и. к. въ Кіев. уч. воен. вѣд., ж., на сл. 22 г., въ должн. съ 1879 г.

Полицейскій надзиратель г. Кобрина, и. д., губ. сек. Николай Ильичъ **Млодзинскій**, выд. экз. на чинъ, ж., на сл. 13 л., въ должн. съ 1886 г.

Уѣздное по воинской повинности присутствіе.

Предсѣдатель,—уѣздный предводитель дворянства.

Члены: мировой посредникъ 1-го уч., уѣздный воинскій начальникъ, уѣздный исправникъ и членъ по назначенію городской управы.

Уѣздный распорядительный комитетъ.

Предсѣдатель—уѣздный исправникъ. Члены: уѣздный воинскій начальникъ, податной инспекторъ, городской голова и волостной старшина (въ предѣлахъ его волости).

Уѣздное тюремное отдѣленіе.

Старшій директоръ, уѣздный предводитель дворянства.

Директоры по должности: товарищъ прокурора, исправникъ, благочинный, уѣздный врачъ и городской голова.—Назначены съ Высочайшаго утвержденія: колл. асс. Ф. Ф. Рынейскій, Г. А. Коротунъ, Д. О. Грозмани, колл. асс. Н. Я. Волковъ, ротм. К. К. Микутовичъ, А. И. Березинъ и А. И. Массальскій.

И. д. начальника тюрьмы, колл. асс. Антоць Фабіановичъ Нѣдзвецкій, п. к. Псков. воен. инк., ж., на сл. 16 л., въ должн. съ 1885 г.

Уѣздный временный комитетъ по надзору за помѣщеніемъ для арестуемыхъ по приговору мировыхъ судей.

Предсѣдатель, Кобринскій уѣздный предводитель дворянства; члены: предсѣдатель съѣзда мировыхъ судей Кобринскаго уѣзда, товарищъ прокурора, исправникъ и городской голова.

Кобринская уѣздная дорожная коммисія.

Предсѣдатель, уѣздный предводитель дворянства; члены: ми-

ровые посредники Кобринскаго уѣзда, уѣздный исправникъ, городской голова и уѣздный землемѣръ.

Коммисія по составленію очередныхъ списковъ присяжныхъ засѣдателей.

Предсѣдатель, Брестскій уѣздный предводитель дворянства; члены: мировые судьи и мировые посредники уѣзда, товарищъ прокурора, исправникъ, городской голова и два землевладѣльца по назначенію Губернатора.

Коммисіи по установленію справочныхъ цѣнъ на фуражъ и припасы продовольствія.

Предсѣдатель, уѣздный предводитель дворянства; члены: исправникъ, городской голова и гласные отъ думы.

Комитетъ общественнаго здравія.

Предсѣдатель, уѣздный предводитель дворянства.

Члены: уѣздный исправникъ, уѣздный и городской врачи, городской голова и старшее въ городѣ духовное лицо.

Уѣздная санитарная коммисія.

Предсѣдатель, уѣздный предводитель дворянства; члены: исправникъ, уѣздный воинскій начальникъ, мировые посредники уѣзда, предсѣдатель сѣзда мировыхъ судей, городской голова, уѣздный и городской врачи, вольнопрактикующіе врачи, живущіе въ городѣ, и равнинъ.

Городовой врачъ, и. д., колл. сов. Иванъ Карловичъ Андржеевскій, кав. орд. Св. Стан. 3-й ст., лют. исп., о. к. въ Варш. ун., на сл. 15 л., въ должн. съ 1877 года.

Уѣздный и стар. по губ. врачъ, стат. сов. Михаилъ Петровичъ **Мухинъ**, кав. орд. Св. Ан. 3-й ст., о. к. въ С.-Пет. мед.-хир. акад., ж., на сл. 28 л., въ должн. съ 1871 г.

Участковые сельскіе врачи: Дрогичинскій—Алексѣй Васильевичъ **Мельниковъ**, о. к. Моск. ун., х., въ должн. съ 1888 г. Дывинскій,—вакансія.

Ветеринаръ на скотспр. трактѣ въ с. Мокранахъ, надв. сов. Карлъ-Петръ Гансановичъ **Тенсманъ**, лют. исп., о. к. Дерпт. вет. инст., въ должн. съ 1885 г.—Сверхштатный ветерин. ветерин. врачъ, колл. сек. Иванъ Дмитріевичъ **Юдинъ**, о. к. Казан. ветер. инст., х., въ должн. съ 1881 г.

И. д. уѣзднаго землемѣра, тит. сов. Хлавна Менделіевичъ **Ракъ**, іуд. исп., о. к. въ земл.-такс. кл. при Могил. гимн., ж., на сл. 23 г., въ должн. съ 1865 г.

Почтово-телеграфная контора.

Начальникъ, колл. асс. Иванъ Адольфовичъ **Лангвагенъ**, кав. орд. Св. Стан. 3-й ст., лют. исп., о. к. Гродн. гимн., ж., на сл. 22 г., въ должн. съ 1886 года.

Помощникъ, тит. сов. Адольфъ Францевичъ **Адамовичъ**, р.-кат. исп., д. в., вд., на сл. 32 г., въ должн. съ 1878 г.

Кобринская городская управа.

Городской голова, Константинъ Францевичъ **Эльшикъ**, р.-кат. исп., о. к. Кобр. прих. уч., ж., въ должн. съ 1881 г.

Члены: Николай Осиповичъ **Яроцевичъ**, о. к. Кобр. уѣзд. уч., х., въ должн. съ 1885 г.—Авраамъ-Гершъ-Йосель Шмаповичъ **Маркуза**, іуд. исп., вд., въ должн. съ 1879 г.

Секретарь, Іосифъ Александровичъ **Легуцкій**, р.-кат. исп., о. к. въ Кобр. прих. уч., ж., въ должн. съ 1879 г.

Общественный раввинъ—Ааронъ Мейрамовичъ **Шафитъ**,

іуд. исп., выд. экз. въ Волков. уѣзди. уч., ж., въ должн. съ 1876 года.

Мѣщанскія управы.

Кобринская—староста Иванъ Николаевичъ **Филиповичъ**, Дывинская—Александръ Васильевичъ **Василевскій**, Городецкая—Шоломъ Ицковичъ **Костринскій**, Антопольская—свѣдѣній не сообщено, Дрогичинская—Мовша Берковичъ **Волавельскій**, Хомская—свѣдѣній не сообщено, Мотольская—Сроль Мовшовичъ **Чемеринскій**, Ивановская—Абрамъ Сендеровичъ **Ялишевскій**.

Кобринская ремесленная управа.

Ремесленный голова,—свѣдѣній не сообщено.

М. Ф.

Уѣздное казначейство.

Уѣздный казначей, надв. сов. Паулинъ Юльевичъ **Здановичъ**, кав. орд. Св. Ан. и Св. Стан. 3-й ст., н. к. Гродн. гимн., ж., на сл. 21 г., въ должн. съ 1887 г.

Бухгалтеръ, колл. асс. Николай Михайловичъ **Честной**, кав. орд. Св. Стан. 3-й ст., н. к. Гатч. Никол. сир. инст., ж., на сл. 19 л., въ должн. съ 1888 г.

Помощники бухгалтера: колл. секр. Леонидъ Фердинандовичъ **Савичъ**, о. к. въ Жиров. дух. уч., ж., на сл. 12 л., въ должн. съ 1878 г.—Тит. сов. Никаноръ Никифоровичъ **Тараринъ**, н. к. въ Могил. дух. уч., ж., на сл. 28 л., въ должн. съ 1880 года.

Уѣздное податное присутствіе.

Свѣдѣній не сообщено.

Окружное акцизное управление.

5-й Округъ. (Кобринскій уѣздъ).

Надзиратель, надв. сов. Николай Григорьевичъ **Погорѣцкій**, кав. орд. Св. Стан. 3-й ст., восп. въ Вѣлосток. реальн. уч., х., въ должн. съ 1876 г.

Помощники надзирателя, старшій, тит. сов. Константинъ Ѳедоровичъ **Юцковскій**, о. к. въ лиц. кн. Безбород., ж., въ должн. съ 1887 г. — Почет. гражд. Николай Ѳедоровичъ **Андреевъ**, восп. въ С.-Пет. техн. инст., х., въ должн. съ 1885 г. — Владиміръ Петровичъ **Ипполитовъ**, о. к. С.-Пет. технолог. ин., х., въ должн. съ 1887 г. — Младшій, и. д., губ. сек. Сергій Васильевичъ **Типяковъ**, о. к. Имп. Моск. технолог. инст., х., въ должн. съ 1886 г.

Старш. контролеры: Михаилъ Михайловичъ **Скіада**, о. к. С.-Пет. техн. инст., ж., въ должн. съ 1887 г. — Александръ Александровичъ **Жубржицкій**, д. в., х., въ должн. съ 1887 г.

Дѣлопроизводитель, и. д., колл. асс. Николай Иларіоновичъ **Пѣвцовъ**, д. в., ж., въ должн. съ 1884 г.

Уѣздное по питейнымъ дѣламъ присутствіе.

Предсѣдатель — уѣздный предводитель дворянства, стат. сов. П. И. **Канторовъ**.

Члены: мировой посредникъ 2-го уч., колл. сов. А. Е. **Дмитровскій**. — Мировой судья 1-го уч., тит. сов. Д. И. **Орловъ**. — Уѣздный исправникъ, отст. шт.-кан. А. А. **Любимовъ**. — Непремѣнный членъ, надзиратель 5-го окр., надв. сов. Н. Г. **Погорѣцкій**.

М. Г. И.

Лѣсничій Кобринскаго лѣснич., губ. секр. Ѳедоръ Яковлевичъ **Балахнинъ**, восп. въ Лисин. егер. уч., ж., на сл. 21 г., въ должн. съ 1884 г.

М. Ю.

Съездъ мировыхъ судей.

Кобрино-Пружанскаго округа.

Участковые мировые судьи, въ Кобринскомъ уѣздѣ, 1-го уч. (онъ же предсѣдатель и непремѣн. чл. съезда), тит. сов. Дмитрій Ивановичъ **Орловъ**, канд. Демид. лиц., х., на сл. 14 л., въ должн. 1884 г.—2-го уч., тит. сов. Василий Григорьевичъ **Школяренко**, о. к. ун. Св. Влад., ж., на сл. 17 л., въ должн. съ 1887 г.—3-го уч., Николай Алексѣевичъ **Зимницкій**, кав. орд. Св. Ан. 3-й ст., н. к. Кишен. гим., х., на сл. 13 л., въ должн. съ 1887 г.—Въ Пружанскомъ уѣздѣ: 4-го уч., колл. сов. Аркадій Ивановичъ **Шталь**, кав. орд.: Св. Ан. 2-й и 4-й ст., Св. Стан. 2-й ст., им. мед. за покор. Чечни и Дагест., за покор. Кавк., за труды по устр. кр. въ Цар. польск., въ нам. в. 1853—1856 г. и усм. польск. мят. 1863—1864 г. и кр. за сл. на Кавк., о. к. Ворон. гимн., ж., на сл. 25 л., въ должн. съ 1886 г.—5-го уч., колл. асс. Александръ Петровичъ **Фолендорфъ**, лют. исп., о. к. Гатч. сир. инст., ж., на сл. 25 л., въ должн. съ 1887 г.

Добавочный, — вакансія.

Почетные мировые судьи: стат. сов. А. П. **Штеръ**, колл. асс. И. Н. **Ганецкій**, губ. секр. А. Θ. **Дзеконскій**, отст. гвар. подпор. М. Г. **Вышеславцовъ**, стат. сов. П. И. **Канторовъ** и тайн. сов. А. М. **Бажановъ**.

Секретарь съезда, колл. асс. Василий Дмитріевичъ **Ростовскій**, кав. орд. Св. Ан. 3-й ст., н. в. въ Орл. дух. сем., ж., на сл. 19 л., въ должн. съ 1872 г.—Помощникъ, Антонъ Андриановичъ **Байко**, о. к. Пруж. уѣздн. уч., х., на сл. 2 г., въ должн. съ 1887 г.

Судебные пристава: 1-го уч., колл. сек. Иванъ Ѳедотовичъ **Филлиповъ**, н. к. Рязан. гимн., х., на сл. 11 л., въ должн. съ 1887 г.—2-го уч., Семень Ильичъ **Троцевичъ**, о. к. Кобр. уѣзд. уч., х., на сл. 4 г., въ должн. съ 1884 г.—3-го уч., Вильгельмъ Осиповичъ **Лейнвеберъ**, р.-кат. исп., о. к. въ

Пинск. гимн., ж., на сл. 6 л., въ должн. съ 1882 г.—4-го уч., Осипъ Ивановичъ **Гришковскій**, о. к. Волк. уѣздн. уч., ж., на сл. 16 л., въ должн. съ 1884 г.

Кобринскій сиротскій судъ.

Предсѣдатель, Константинъ Францовичъ **Эльшинъ**; члены: Иванъ Николаевичъ **Филиповичъ** и Иванъ Степановичъ **Войтковскій**.

М. Н. П.

Уѣздное училище.

Штатный смотритель, колл. асс. Константинъ Фодоровичъ **Свидерскій**, кав. орд. Св. Стан. 3-й ст., восп. въ Мог. дух. сем., х., на сл. 14 л., въ должн. съ 1880 г.

Законоучители: православнаго исп., свящ. Никодимъ Степановичъ **Бабулевичъ**, им. скуф., камил. и набедр., о. к. въ Лит. дух. сем., на сл. 20 л., въ должн. съ 1876 г.—Римско-кат. исп.,—вакансія.

Учителя: русскаго яз. и ист., Оома Максимовичъ **Яблонскій**, о. к. Вил. уч. инс., х., на сл. 5 л., въ должн. съ 1886 г.—Чистописанія, черч. и рисов., Леонидъ Александровичъ **Якобсонъ**, о. к. Строг. уч. техн. рис., х., на сл. 6 л., въ должн. съ 1888 г.

П Р У Ж А Н С К І Й У ъ З Д Ъ.

М. В. Д.

Уѣздный предводитель дворянства, отст. гв. подпор. Михаилъ Григорьевичъ **Вышеславцовъ**, кав. орд.: Св. Влад. 3-й и 4-й ст., Св. Ан. 2-й ст. съ меч. и 3-й ст. съ бант., Св. Ст.

2-й ст., им. Кавк. кр., о. к. въ шк. гв. подпрап., ж., на сл. 27 л., въ должн. съ 1875 г.

Письмоводитель, и. д., Илья Павловичъ Капоровичъ, о. к. Пруж. уѣздн. уч., х., на сл. и въ должн. съ 1888 г.

Съѣздъ мировыхъ посредниковъ.

Предсѣдатель—Пружано-Кобринскаго съѣзда, — уѣздный предводитель дворянства.

Мировые посредники: 1-го уч. Пружанскаго уѣзда, надв. сов. Яковъ Ивановичъ **Ивановъ**, кав. орд. Св. Стан. 3-й ст., о. к. Старицин. уч., х., на сл. 31 г., въ должн. съ 1885 г. — 2-го уч., колл. асс. Петръ Алексѣевичъ **Збруевъ**, кав. орд.: Св. Ан. 3-й ст. и 4-й съ надп. „за храбрость“, им. мед. въ пам. сооруж. и освящ. хр. Христа-Спас. въ Москвѣ, въ пам. Св. Кор. Ихъ Имп. Вел. и въ пам. усм. польск. мят. 1863—1864 г., о. к. въ Александр. кад. корп., ж., на сл. 14 л., въ должн. съ 1885 г. — Кобринскаго уѣзда, 1-го уч., статс. сов. Алексѣй Петровичъ **Упирвицкій**, кав. орд. Св. Ан. 3-й ст., и. к. въ Твер. дух. сем., ж., на сл. 29 л., въ должн. съ 1874 г. — 2-го уч., стат. сов. Арсеній Егоровичъ **Дмитровскій**, кав. орд.: Св. Ан. 2-й и 3-й ст., Св. Стан. 2-й ст. и Св. Влад. 4-й ст., им. мед. въ пам. усм. польск. мят. 1863—1864 г., о. к. Тверск. дух. сем., ж., на сл. 27 л., въ должн. съ 1876 г.

Секретарь съѣзда, колл. сек. Иосифъ Иосифовичъ **Пржесмыцкій**, о. к. Пруж. уѣздн. уч., ж., на сл. 11 л., въ должн. съ 1887 года.

Въ засѣданіяхъ съѣзда, по дѣламъ имѣющимъ отношеніе къ отбыванію населеніемъ денежныхъ повинностей, участвуетъ, съ правомъ голоса, податной инспекторъ.

Дворянская опека.

Предсѣдатель—уѣздный предводитель дворянства.

Засѣдатели: колл. асс. Александръ Михайловичъ **Коршунъ**, о. к. Тамб. уѣздн. уч., ж., на сл. 36 л., въ должн. съ 1872 г.—лит. сов. Иванъ Петровичъ **Селицкій**, им. мед. въ пам. в. 1853—1856 г., р.-кат. исп., о. к. въ Лидск. двор. уч., ж., на сл. 16 л., въ должн. съ 1882 г.

Письмоводитель, колл. секр. Юсифъ Юсифовичъ **Пржесмыцкій**, о. к. въ Пруж. уѣздн. уч., ж., на сл. 11 л., въ должн. съ 1879 г.

Уѣздное полицейское управленіе.

Уѣздный исправникъ, колл. сов. Игнатій Осиповичъ **Кояловичъ**, кав. орд. Св. Стан. 3-й ст., им. мед.: въ пам. в. 1853.—1856 г. и усм. польск. мят. 1863—1864 г., восп. въ Вил. дух. сем., ж., на сл. 39 л., въ должн. съ 1878 г.

Помощникъ исправника, над. сов. Николай Михайловичъ **Пашинниковъ**, кав. орд.: Св. Ан. и Св. Стан. 3-й ст., им. мед. въ пам. в. 1853—1856 г., восп. въ штурм. полуэкин., вд., на сл. 37 л., въ должн. съ 1879 г.

Старшій непр. засѣдатель, колл. асс. Иванъ Андреевичъ **Лысогорскій**, им. мед. въ пам. в. 1853—1856 г., о. к. въ Тамб. уѣздн. дух. уч., ж., на сл. 29 л., въ должн. съ 1884 г.

Секретарь, тит. сов. Осипъ Осиповичъ **Трошинскій**, кав. орд. Св. Влад. 4-й ст., им. зн. отл. безп. сл. за XV л. и мед. въ пам. в. 1853—1856 г., н. к. Пинск. дв. уч., ж., на сл. 39 л., въ должн. съ 1886 г.

Столоначальники: 1-го стола, Иванъ Ѳеодотовичъ **Ѳеодоровъ**, о. к. Пруж. уѣзд. уч., х., на сл. и въ должн. съ 1888 г.—2-го стола, Лука Ѳеодоровичъ **Салгруновичъ**, о. к. Пруж. уѣзд. уч., х., на сл. и въ должн. съ 1887 г.

Регистраторъ,—вакансія.

Приставъ: 1-го стана, колл. асс. Николай Андреевичъ **Любимовъ**, о. к. въ земл. такс. уч., х., на сл. 20 л., въ должн. съ 1884 г.—2-го стана, колл. секр. Иванъ Ивановичъ **Струковъ**, выд. экз. въ Хорол. город. уч., на сл. 10 л., въ должн. съ 1882 г.—3-го стана, тит. сов. Дмитрій Павловичъ **Поповъ**, о. к. въ Богодухов. уч., ж., на сл. 15 л.,

въ должн. съ 1884 г.—4-го стана, колл. асс. Матвій Леонтьевичъ **Гриневиць**, о. к. Новг.-Сѣв. уѣзди. уч., ж., на сл. 26 л., въ должн. съ 1874 г.

Полицейскій надзиратель г. Пружань, Серапионъ Дормидонтовичъ **Ивановъ**, выд. экз. Пруж. уѣз. уч., х., на сл. 17 л., въ должн. съ 1887 г.

Уѣздное по воинской повинности присутствіе.

Предсѣдатель—уѣздный предводитель дворянства.

Члены: мировой посредникъ 2-го уч.; уѣздный воинскій начальникъ, уѣздный исправникъ и городской голова.

Уѣздный распорядительный комитетъ.

Предсѣдатель—уѣздный исправникъ. Члены: уѣздный воинскій начальникъ, податной инспекторъ, городской голова и волостной старшина (въ предѣлахъ его волости).

Уѣздное тюремное отдѣленіе.

Старшій директоръ, уѣздный предводитель дворянства.

Директоры по должности: мировой посредникъ 2-го уч., благочинный, городской врачъ, исправникъ и городской голова. —Назначень съ Высочайшаго утвержденія: колл. асс. А. М. **Коршуновъ**.

И. д. начальника тюрьмы, колл. асс. Осипъ **Новицкій**, въ должн. съ 1887 г.

Уѣздный временный комитетъ по надзору за помѣщеніемъ для арестуемыхъ по приговору мировыхъ судей.

Предсѣдатель, уѣздный предводитель дворянства; члены: мировой судья 4 уч. Кобрино-Пружанск. округа, товарищ прокурора, уѣздный исправникъ и городской голова.

Пружанская уѣздная дорожная коммисія.

Предсѣдатель, уѣздный предводитель дворянства; члены: мировые посредники уѣзда, уѣздный исправникъ и городской голова.

Коммисія по составленію очередныхъ списковъ присяжныхъ засѣдателей.

Предсѣдатель, уѣздный предводитель дворянства; члены: предсѣдатель Кобринно-Пружанскаго съѣзда мировыхъ судей, мировые судьи 4-го и 5-го уч., уѣздный исправникъ, городской голова, товарищъ прокурора, мировые посредники 1-го и 2-го уч., землевладѣлецъ Валентій Петровичъ Швыковскій и домовладѣлецъ м. Шерешева Осипъ Осиповичъ Грабовецкій.

Коммисіи по установленію справочныхъ цѣнъ на фуражъ и припасы продовольствія.

Предсѣдатель, уѣздный предводитель дворянства; члены: исправникъ, городской голова и гласные отъ думы.

Комитетъ общественнаго здравія.

Предсѣдатель, уѣздный предводитель дворянства.

Члены: уѣздный исправникъ, уѣздный и городской врачи, городской голова и старшее въ городѣ духовное лицо.

Уѣздная санитарная коммисія.

Предсѣдатель, уѣздный предводитель дворянства; члены: исправникъ, уѣздный воинскій начальникъ, мировые посредники уѣзда, предсѣдатель съѣзда мировыхъ судей, городской голова, уѣздный и городской врачи, вольнопрактикующіе врачи, живущіе въ городѣ, и равнинъ.

Городовой врачъ, тит. сов. Антонъ Александровичъ **Шероцкій**, о. к. въ Кіев. ун., въ должн. съ 1882 г.

Уѣздный врачъ, колл. сов. Иванъ Казиміровичъ **Ловчиновскій**, р.-кат. исп., о. к. въ Варш. ун., въ должн. съ 1875 г.

Участковые сельскіе врачи: Заставскій—Николай Яковлевичъ **Подкатовъ**, о. к. Харьк. ун., х., въ должн. съ 1888 г. Селецкій—Яковъ Степановичъ **Доментовскій**, о. к. Харьк. ун., х., въ должн. съ 1888 г.

Уѣздная повивальная бабка, Марія Семеновна **Троицкая**, им. свид. Моск. ун., въ должн. съ 1883 г.

Смотритель больницы, врем. исп. обяз., отст. вахт. Степанъ Ивановичъ **Арестовъ**, им. зн. отл. воен. орд., мед.: серебр. „за усердіе“ для пошенія на шеѣ, и за „усердіе“ для пош. на гр., въ пам. в. 1853—1856 г. и усм. польск. мат. 1863—1864 г., въ должн. съ 1876 г.

Уѣздный землемѣръ,—вакансія.

Почтово-телеграфная контора.

Начальникъ, колл. асс. Левъ Михайловичъ **Ландсбергъ**, лют. исп., н. к. части. уч. зав., ж., на сл. 24 г., въ должн. съ 1886 г.

Помощникъ, и. д., Иванъ Николаевичъ **Снипко**, о. к. Озер. нар. уч., ж., на сл. 11 л., въ должн. съ 1887 г.

Пружанская городская управа.

Городской голова,—вакансія.

Члены: Феликсъ Ивановичъ **Виткевичъ**, р.-кат. исп., н. к. въ Пруж. двор. уч., ж., въ должн. съ 1869 г.—Хаимъ Филеліовичъ **Перельштейнъ**, іуд. исп., ж., въ должн. съ 1879 г.

Секретарь, Францъ Антоновичъ **Виткевичъ**, р.-кат. исп., д. в., ж., въ должн. съ 1879 г.

Общественный раввинъ, и. д., Гершко Менделіовичъ **Перельштейнъ**, іуд. исп., д. в., ж., въ должн. съ 1887 г.

Мѣщанскія управы.

Пружанская—староста Лука Михайловичъ **Максимовичъ**, Шерешевская—Степанъ Давидовичъ **Макаревичъ**, Наревковская—Сроль Гершковичъ **Фридманъ**, Картузь-Березская—Верко-Гершъ Ароновичъ **Рыбакъ**, Малечская—Абрамъ-Лейбъ Давидовичъ **Гольдбергъ**, Селецкая—Пейсахъ Берковичъ **Трусь**.

Пружанская ремесленная управа.

Ремесленный голова, Василій Ипановичъ **Жуковскій**.

М. Ф.

Уѣздное казначейство.

Уѣздный казначей, колл. сов. Егоръ Федоровичъ **Константиновъ**, кав. орд. Св. Стан. 3-й ст., н. к. Калуж. гимн., ж., на сл. 38 л., въ должн. съ 1874 г.

Бухгалтеръ, Осипъ Осиповичъ **Кулеша**, о. к. въ б. Брест. двор. уч., ж., на сл. 16 л., въ должн. съ 1875 г.

Помощники бухгалтера: тит. сов. Теофилъ-Рафаилъ Ивановичъ **Левицкій**, р.-кат., исп., о. к. въ Пруж. уѣздн. уч., вд., на сл. 26 л., въ должн. съ 1877 г.—Осипъ Георгіевичъ **Завадскій**, восп. въ Гродн. гимн., х., на сл. 17 л., въ должн. съ 1885 года.

Уѣздное податное присутствіе.

Предсѣдатель,—податный инспекторъ VI уч., К. А. **Поповъ**.

Члены по назначенію губернатора: А. Юрковскій, К. Амброжевичъ, А. Зельцеръ; кандидаты: І. Полоновскій, З. Фишманъ, Л. Лейбошицъ. По выбору думы: С. Гольчъ, В. Собоцкій, М. Пинесь; кандидаты: М. Авербухъ, Ш. Витейнштейнъ и М. Биренбаумъ.

Окружное акцизное управленіе.

6-й Округъ. (Пружанскій уѣздъ).

Надзиратель, кол. сов. Леонидъ Эдуардовичъ Кенигъ, лют. исп., о. к. въ С.-Пет. ун., ж., въ должн. съ 1877 г.

Помощники надзирателя, старшіе: колл. асс. Петръ Леопольдовичъ Ренардъ, еванг.-реформ. исп., о. к. въ Слуцк. гвм., въ должн. съ 1873 г.—Надв. сов. Дмитрій Ивановичъ Вышеславскій, кав. орд. Св. Ап. 3-й ст., о. к. Юрьев. уѣздн. уч., ж., въ должн. съ 1887 г.—Губ. сек. Игнатій Петровичъ Вычалковскій, о. к. Пруж. уѣздн. уч., въ должн. съ 1887 г.—Младшій, колл. рег. Сергій Константиновичъ Фитингофъ, д. в., ж., въ должн. съ 1884 г.

Дѣлопроизводитель, почет. граж. Ѳеодоръ Андреевичъ Яновъ, о. к. въ Кобр. уѣздн. уч., х, въ должн. съ 1867 г.

Контролеры, старшіе: Леонидъ Федоровичъ Ридигеръ, лют. исп., о. к. С.-Пет. 2-й воен. гвмн., х., въ должн. съ 1885 г.—Константинъ Николаевичъ Звѣревъ, о. к. Динаб. реальн. уч., ж., въ должн. съ 1887 г.—Младшій: Филаретъ Ивановичъ Добровольскій, о. к. дух. уч., х., въ должн. съ 1887 г.

Контролеръ младшій, табачный, кол. сек. Николай Мартиновичъ Володковичъ, о. к. Слоним. двор. уч., ж., въ должн. съ 1888 г.

Уѣздное по питейнымъ дѣламъ присутствіе.

Предсѣдатель—уѣздный предводитель дворянства, М. Г. Вышеславцовъ.

Члены: мировой посредникъ, надв. сов. Я. И. Ивановъ.—

Мировой судья 4-го уч., колл. сов. **А. И. Шталь**.—Уѣздный исправникъ, колл. сов. **И. О. Кояловичъ**.—Землевладѣлецъ, **О. О. Андржейковичъ**.—Непремѣнный членъ, надзиратель 6-го окр., колл. сов. **Л. Э. Кенигъ**.

М. Г. И.

Лѣсничіе: 1-го Пружанскаго лѣснич., губ. сек. Валеріанъ Андреевичъ **Адо**, о. к. С.-Пет. лѣс. ин., х., на сл. 3 г., въ должн. съ 1887 г.—2-го лѣсн., колл. асс. Иванъ Фридриховичъ **фонъ-Ауэръ**, лют. исп., восп. въ Риж. техн. уч., х., на сл. 16 л., въ должн. съ 1884 г.—3-го лѣсн., колл. асс. Антонъ-Робертъ Карловичъ **Краузъ**, лют. исп., о. к. въ С.-Пет. землед. инст., ж., на сл. 10 л., въ должн. съ 1884 г.—4-го лѣсн., колл. сек. Григорій Александровичъ **Шостановскій**, восп. въ Петр. земл. и лѣс. акад., х., на сл. 4 г., въ должн. съ 1887 г.

М. Ю.

Съездъ мировыхъ судей
Кобринно-Пружанскаго округа.

(См. Кобринскій уѣздъ).

Пружанскій сиротскій судъ.

Предѣдатель, городской голова; члены: Феликсъ Ивановичъ **Виткевичъ**, второй — свидѣній не сообщено.

М. Н. П.

Уѣздное училище.

Штатный смотритель, колл. асс. Александръ Николаевичъ

Цѣхановичъ, о. к. Вилен. учит. инст., ж., на сл. 9 л., въ должн. съ 1885 г.

Законоучители: православнаго исп., протоіер. Николай Михайловичъ **Жуковичъ**, им. скуф., камил., кр. и мед.: въ нам. в. 1853—1856 г. и уем. польск. мят. 1863—1864 г., о. к. въ Лит. дух. сем., ж., на сл. 35 л., въ должн. съ 1865 г. — Римско-кат. исп., ке. Сигизмундъ Викентьевичъ **Цензельскій**, восп. въ С.-Пет. р.-кат. дух. акад., на сл. 3 г., въ должн. съ 1885 г.

Учители матем. и геогр., Юліанъ Васильевичъ **Матусевичъ**, о. к. въ Вилен. уч. инст., х., на сл. 3 г., въ должн. съ 1883 г. — Чистописанія и черченія, Петръ Васильевичъ **Карташевъ**, о. к. въ Моск. Строг. уч. техн. рисованія, х., на сл. 7 л., въ должн. съ 1881 г.

СЛОНИМСКІЙ УѢЗДЪ.

М. В. Д.

Уѣздный предводитель дворянства, дѣйств. статс. сов. Константинъ Ивановичъ **фонъ-Дрейлингъ**, кав. орд.: Св. Стан. 2-й ст. и Св. Ан. 3-й ст., иностр. орд.: Черногорскаго кн. Данила 3-й ст., Сербскаго—Такова 3-й ст. и Командорскаго кр., Шведск. орд. Вазы 2-го кл., им. мед. въ нам. в. 1853—1856 г., лют. исп., канд. правъ С.-Пет. ун., вд., на сл. 40 л., въ должн. съ 1884 г.

Письмоводитель, кол. сек. Ксаверій Александровичъ **Крепскій**, р.-кат. исп., о. к. въ Слоним. двор. уѣздн. уч., ж., на сл. 36 л., въ должн. съ 1878 г.

Съѣздъ мировыхъ посредниковъ.

Предсѣдатель съѣзда—уѣздный предводитель дворянства.

Мировые посредники: 1-го участка, тит. сов. Владиміръ Ивановичъ **Штейнъ**, кав. орд. Св. Стан. 3-й ст., лют. исп., восп. въ С.-Пет. ун., х., на сл. 11 л., въ должн. съ 1878 г.,

почети. мир. судья Слонимскаго округа.—2-го участка, надв. сов. Александръ Васильевичъ **Прокофьевъ**, кав. орд.: Св. Стан. 2-й ст., Св. Ан. 2-й и 3-й ст., им. мед. въ пам. усм. польск. мят. 1863—1864 г., д. в., х., на сл. 24 г., въ должн. съ 1880 года.

Секретарь съезда, н. д., губ. секр. Павелъ Викторовичъ **Даневичъ**, н. к. Пинск. гимн., ж., на сл. 15 л., въ должн. съ 1884 г.

Въ засѣданіяхъ съезда по дѣламъ, имѣющимъ отношеніе къ отбыванію населеніемъ денежныхъ повинностей, участвуетъ, съ правомъ голоса, податной инспекторъ.

Дворянская опека.

Предсѣдатель—уѣздный предводитель дворянства.

Засѣдатели: колл. асс. Владиміръ Алексѣевичъ **Брюхановъ**, о. к. Слоним. уѣздн. уч., ж., на сл. 27 л., въ должн. съ 1872 г.—Колл. асс. Ѳедотъ Яковлевичъ **Омельченко-Косташъ**, им. мед.: въ пам. в. 1853—1856 г. и усм. польск. мят. 1863—1864 г., о. к. греч. Нѣж. уч., х., на сл. 37 л., въ должн. съ 1874 г.

Письмоводитель, тит. сов. Авраамъ Александровичъ **Богушевичъ**, маг. исп., о. к. въ Слоним. уѣздн. уч., ж., на сл. 23 г., въ должн. съ 1870 г.

Уѣздное полицейское управленіе.

Уѣздный исправникъ, колл. сек. Николай Никифоровичъ **Ельчинъ**, кав. орд. Св. Стан. 3-й ст., н. к. Калуж. гимн., ж., на сл. 16 л., въ должн. съ 1888 г.

Помощникъ исправника, тит. сов. Платонъ Клементьевичъ **Смолюскій**, н. к. Гродн. гимн., ж., на сл. 18 л., въ должн. съ 1885 г.

Старшій непр. засѣдатель, колл. асс. Иванъ Васильевичъ **Мамышевъ**, им. мед. въ пам. в. 1853—1856 г. и усм.

польск. мят. 1863—1864 г., о. к. въ Твер. гимн., ж., на сл. 36 л., въ должн. съ 1886 г.

Секретарь, тит. сов. Михаилъ Гавриловичъ **Антоновъ**, о. к. Перемышл. уѣздн. уч., х., на сл. 30 л., въ должн. съ 1878 г.

Столоначальники: 1-го стола,—вакансія.—2-го стола, Сергѣй Васильевичъ **Пѣховъ**, д. в., х., на сл. 3 г., въ должн. съ 1887 г.

Регистраторъ,—вакансія.

Приставъ: 1-го стана, и. д. колл. рег. Павелъ Осиповичъ **Бобровичъ**, д. в., ж., на сл. 25 л., въ должн. съ 1882 г.—2-го стана, губ. секр. Александръ Васильевичъ **Киркевичъ**, о. к. Жировиц. дух. уч., х., на сл. 13 л., въ должн. съ 1884 г.—3-го стана, тит. сов. Инполитъ Инполитовичъ **Амброжевичъ**, н. к. Гродн. гимн., х., на сл. 14 л., въ должн. съ 1886 г.—4-го стана, колл. рег. Зенонъ Иларіоновичъ **Пастернацкій**, о. к. Мин. дух. уѣз. уч., ж., на сл. 8 л., въ должн. съ 1886 г.—5-го стана, колл. асс. Мустафа Измайловичъ **Шегидевичъ**, кав. орд.: Св. Стан. 3-й ст., маг. исп., о. к. Свислоч. прогимн., на сл. 24 г., въ должн. съ 1884 г.

Полицейскій надзиратель г. Слонима, и. д., Михаилъ Антоновичъ **Новицкій**, н. к. Вил. уѣздн. уч., х., на сл. 12 л., въ должн. съ 1884 г.

Уѣздное по воинской повинности присутствіе

Предсѣдатель—уѣздный предводитель дворянства.

Члены: мировой посредникъ 1-го участка, уѣздный исправникъ, уѣздный воинскій начальникъ, по выбору отъ общества членъ городской управы.

Уѣздный распорядительный комитетъ.

Предсѣдатель—уѣздный исправникъ. Члены: уѣздный воинскій начальникъ, податной инспекторъ, городской голова и волостной старшина (въ предѣлахъ его волости).

Уѣздное тюремное отдѣленіе.

Старшій директоръ, уѣздный предводитель дворянства.

Директоры по должности: товарищъ прокурора, исправникъ, благочинный, уѣздный врачъ и городской голова. Назначены съ Высочайшаго утвержденія: надв. сов. А. В. **Виноградовъ**, надв. сов. М. И. **Ширяевъ**, колл. сек. К. М. **Любовицкій**.

И. д. начальника тюрьмы, Павелъ Владиміровичъ **Владиміровъ**, им. мед. съ надп. „за усердіе“ для нош. на груди, восп. въ Вилен. юнк. уч., ж., на сл. 39 л., въ должн. съ 1887 г.

Уѣздный временный комитетъ по надзору за помѣщеніемъ для арестуемыхъ по приговору мировыхъ судей.

Предсѣдатель, уѣздный предводитель дворянства; члены: мировой судья 3-го Кобринно-Пружанскаго округа, товарищъ прокурора, уѣздный исправникъ и городской голова.

Пружанская уѣздная дорожная коммисія.

Предсѣдатель, уѣздный предводитель дворянства; члены: мировые посредники уѣзда, уѣздный исправникъ и городской голова.

Коммисія по составленію очередныхъ списковъ присяжныхъ засѣдателей.

Предсѣдатель, уѣздный предводитель дворянства; члены: товарищъ прокурора, мировые судьи и мировые посредники уѣзда, уѣздный исправникъ, городской голова; землевладѣльцы: Е. **Чудовскій** и К. **Дударевъ**.

Коммисіи по установленію справочныхъ цѣвъ на фуражъ и припасы продовольствія.

Предсѣдатель, уѣздный предводитель дворянства; члены: исправникъ, городской голова и гласные отъ думы.

Комитетъ общественнаго здравія.

Предсѣдатель, уѣздный предводитель дворянства.

Члены: уѣздный исправникъ, уѣздный и городской врачи, городской голова и старшее въ городѣ духовное лицо.

Уѣздная санитарная коммисія.

Предсѣдатель, уѣздный предводитель дворянства; члены: исправникъ, уѣздный воинскій начальникъ, мировые посредники уѣзда, предсѣдатель сѣзда мировыхъ судей, городской голова, уѣздный и городской врачи, вольнопрактикующіе врачи, живущіе въ городѣ, и равнинъ.

Городовой врачъ, тит. сов. Козьма Николаевичъ **Войниловичъ**, о. к. Моск. ун., въ должн. съ 1882 года.

Уѣздный врачъ, тит. сов. Вячеславъ Харитоновичъ **Минаевъ**, о. к. Моск. ун., въ должн. съ 1886 г.

Участковые сельскіе врачи: Бытенскій, Дмитрій Дмитріевичъ **Дмитріевъ**, о. к. Имп. воен. мед. акад., х., въ должн. съ 1888 г.—Рожанскій, Сергій Алексѣевичъ **Виноградовъ**, о. к. Варш. ун., х., въ должн. съ 1888 г.—Дворецкій, Виталій Николаевичъ **Сорокинъ**, о. к. Моск. ун., х., въ должн. съ 1888 г.

Ветеринарный врачъ, для сельскаго населенія,—вакансія.

Уѣздная повивальная бабка, Анна Эмануиловна **Федорова**, им. св. С.-Пет. мед.-хир. акад., зам., въ должн. съ 1885 г.

Смотритель больницы, тит. сов. Александръ Адамовичъ **Байрашевскій**, маг. исп., восп. въ Слон. двор. уч., ж., на сл. 35 л., въ должн. съ 1882 г.

Уѣздный землемѣръ, — вакансія.

Почтово-телеграфная контора.

Начальникъ, колл. сов. Иванъ Алексѣевичъ **Серединъ**, кав. орд. Св. Стан. 3-й ст., о. к. въ Старобѣл. уѣздн. уч., ж., на сл. 30 л., въ должн. съ 1886 г.

Помощникъ, надв. сов. Дмитрій Алексѣевичъ **Панинъ**, кав. орд.: Св. Стан. 2-й и 3-й ст. и Св. Ан. 3-й ст., п. к. Вѣлен. дух. уч., ж., на сл. 37 л., въ должн. съ 1886 г.

Рожанское почтово-телеграфное отдѣленіе.

И. д. начальника, губ. секр. Михаилъ Ивановичъ **Гриневицкій**, восп. въ Жировиц. дух. уч., ж., на сл. 13 л., въ должн. съ 1886 г.

Слонимская городская управа.

Городской голова, Петръ Антоновичъ **Валевскій**, д. в., ж., въ должн. съ 1885 г.

Члены: Иванъ Осиповичъ **Новицкій**, р.-кат. исп., д. в., ж., въ должн. съ 1885 г.—И. д., Валеріанъ Францевичъ **Корбутъ**, р.-кат. исп., д. в., ж., въ должн. съ 1882 г.—Мордухъ Шліомовичъ **Страшунъ**, іуд. исп., д. в., ж., въ должн. съ 1885 г.

Секретарь, колл. сек. Камберъ Измаиловичъ **Шегидевичъ**, маг. исп., о. к. въ Слон. уѣздн. уч., ж., въ должн. съ 1879 г.

Общественный раввинъ, Самуиль Исааковичъ **Гурвичъ**, іуд. исп., о. к. Минск. гимн., ж., въ должн. съ 1879 г.

Мѣщанскія управы.

Слонимская—староста Александръ Александровичъ **Шиманскій**, Коссовская—Осипъ Матвѣевичъ **Бучинскій**, Голынская—свѣдѣній не сообщено, Дятловская—Абрамъ Даниловичъ **Павцовскій**, Дворецкая—Верко Сролювичъ **Пикельный**, Бытенская—Невахъ Нотовичъ **Галуштейнъ**, Молчадская—Айзикъ Лейбовичъ **Коссовскій**.

Мѣщанскія общественныя управления.

Деречинское—староста Янкель Шаювичъ **Левъ**, Озерницкое—Гершонъ Хацкеліовичъ **Козловскій**, Рожанское—Лейзоръ Мордуховичъ **Волпянскій**.

Слонимская ремесленная управа.

Ремесленный голова, Валеріанъ Францевичъ **Корбутъ**.

Упрощенныя ремесленныя управления.

Дятловское—ремесленный старшина Францъ Феликсовичъ **Юркевичъ**, Рожанское—свѣдѣній не сообщено.

М. Ф.

Уѣздное казначейство.

Уѣздный казначей, надв. сов. Алексѣй Ивановичъ **Березинъ**, о. к. Твер. уѣзд. уч., ж., на сл. 24 г., въ должн. съ 1888 г.

Бухгалтеръ, и. д., Владиміръ Ивановичъ **Осиповичъ**, о. к. въ Вѣльск. уѣздн. уч., х., на сл. 17 л., въ должн. съ 1881 г.

Помощники бухгалтера: Тит. сов. Александръ Яковлевичъ **Александровичъ**, маг. исп., о. к. въ Слоним. уѣздн. уч., ж.,

на сл. 15 л., въ должн. съ 1881 г.—**Федоръ Васильевичъ Ляхоцкій**, о. к. Пруж. уѣздн. уч., х., на сл. 10 л., въ должн. съ 1888 г.

Уѣздное податное присутствіе.

Предсѣдатель, — податной инспекторъ 7-го уч. **А. Г. Сухотинъ**.

Члены: по назначенію губернатора: **Ф. В. Пусловскій**, **И. А. Хаминъ**, **М. Шерешевскій**, кандидаты: **А. Тегазо**, **М. Ѳ. Яворскій**, **М. Алекштейнъ**. — По выбору думы, члены: **Г. А. Глодовскій**, **А. Валевиць**, **Э. Г. Мереминскій**, кандидаты: **С. Сегень**, **В. Волевиць**, **М. М. Минскеръ**.

Окружное акцизное управленіе.

3-й Округъ. (Слонимскій уѣздъ).

Надзиратель, колл. сов. **Альфонсъ Адольфовиць Валицкій**, кав. орд.: Св. Стан. 2-й ст. и Св. Ан. 3-й ст., им. мед. въ нам. уем. польск. мят. 1863—1864 г., о. к. въ Вилен. двор. инст., ж., въ должн. съ 1867 г.

Помощники надзирателя, старшіе: колл. асс. **Яковъ Ивановичъ Ивановъ**, им. серебр. мед. „за усердіе“, о. к. Моск. пѣх. юнк. уч., ж., въ должн. съ 1885 г.—**Владиміръ Александровиць Ободовскій**, о. к. С.-Пет. практ. техн. инст., ж., въ должн. съ 1887 г.—Младшіе: колл. рег. **Иванъ Львовиць Желѣзовскій**, д. в., ж., въ должн. съ 1878 г.—**Робертъ Густавовиць Решъ**, лют. исп., о. к. гимн. челоѡколюб. общ., ж., въ должн. съ 1885 г.—Отст. прап. **Александръ Ивановичъ Ершовъ**, о. к. Моск. техн. инс., х., въ должн. съ 1887 г.

Контролеры: старшій, Губ. секр. **Николай Александровиць Михельсонъ**, о. к. С.-Пет. юнк. уч., ж., въ должн. съ 1888 г.—Младшіе, колл. рег. **Александръ Александровиць Васильевъ**, о. к. Гатч. сир. инст., въ должн. съ 1885 г.—Колл. рег. **Иванъ Николаевичъ Панютинъ**, н. к. Орлов. воен. гимн., х., въ должн. съ 1888 г.—Колл. асс. **Артуръ Нико-**

лавичъ **Грюнбергъ**, лют. исп., н. к. Митав. гим., х., въ должн. съ 1888 г.—От. поруч. Евгеній Евгеньевичъ **Энкъ**, им. мед. въ пам. в. 1877—1878 г., о. к. Елисаветгр. юнк. уч., х., въ должн. съ 1887 г.

Дѣлопроизводитель, колл. секр. Матвѣй Абрамовичъ **Александровичъ**, маг. исп., н. к. Новогруд. гими., ж., въ должн. съ 1878 г.

Уѣздное по питейнымъ дѣламъ присутствіе.

Предсѣдатель, уѣздный предводитель дворянства, дѣйств. статс. сов. К. И. фонъ-**Дрейлингъ**.

Члены: мировой посредникъ 2-го уч., колл. асс. А. В. **Прокофьевъ**.—Почетный мировой судья, колл. секр. В. И. **Штейнъ**.—Землевладѣлецъ, І. П. **Орда**.—Уѣздный исправникъ, колл. сек. Н. Н. **Ельчинъ**.—Непремѣнный членъ, надзиратель 3-го окр., колл. сов. А. А. **Валицій**.

М. Г. И.

Лѣсничіе: 1-го Слонимскаго лѣснич., надв. сов. Валеріанъ Сильвестровичъ **Тучемскій**, кав. орд. Св. Стан. 3-й ст., восп. въ лѣсн. и меж. инст., ж., на сл. 28 л., въ должн. съ 1879 г.—2-го, колл. сек. Александръ Филипповичъ **Добровторскій**, о. к. С.-Пет. акад., ж., на сл. 6 л., въ должн. съ 1887 г.—3-го, надв. сов. Александръ Эдуардовичъ **Цабель**, кав. орд. Св. Стан. 3-й ст., о. к. въ лѣсн. меж. инст. съ ч. прап., ж., на сл. 27 л., въ должн. съ 1871 г.—4-го, губ. секр. Павелъ Яковлевичъ **Никитинъ**, о. к. Петр. акад., х., на сл. 5 л., въ должн. съ 1887 г.

Съѣздъ мировыхъ судей.

Участковые мировые судьи: 1-го уч., (онъ же предс. и непремѣнный членъ съѣзда) колл. асс. Николай Ивановичъ **Бы-**

ковскій, им. мед. въ пам. усм. польск. мят. 1863—1864 г., д. в., ж., на сл. 28 л., въ должн. съ 1888 г.—2-го уч., Александръ Александровичъ **Эрленвейнъ**, н. к. Моск. ун., ж., на сл. 8 л., въ должн. съ 1887 г.—3-го уч., надв. сов. Алексѣй Петровичъ **Веригинъ**, дѣйст. студ. Казан. ун., вѣд., на сл. 36 л., въ должн. съ 1876 г.—4-го участка, колл. секр. Леонидъ Андреевичъ **Коноровъ**, о. к. Харьк. ун., ж., на сл. 13 л., въ должн. съ 1886 г.

Почетные мировые судьи: колл. секр. Витольдъ Ивановичъ **Юндзилль**.—Колл. секр. Владиміръ Ивановичъ **Штейнъ**.—Стат. сов. Григорій Васильевичъ **Полховскій**.—Тит. сов. Михаилъ Александровичъ **Тетяевъ**.

Секретарь съѣзда, и. д., губ. секр. Феликсъ Ивановичъ **Бонасевичъ**, р.-кат. исп., н. к. Слуц. гимн., ж., на сл. 9 л., въ должн. съ 1888 г.—Помощникъ его, губ. сек. Михаилъ Григорьевичъ **Терновскій**, н. к. Смол. дух. сем., х., на сл. 9 л., въ должн. съ 1888 г.

Судебные пристава: губ. секр. Владиславъ Францевичъ **Пржиборовскій**, р.-кат. исп., о. к. въ уѣздн. уч., ж., на сл. и въ должн. съ 1879 г.—И. д., губ. сек. Николай Антоновичъ **Подчашинскій**, д. в., ж., на сл. 17 л., въ должн. съ 1888 г.

Слонимскій сиротскій судъ.

Предсѣдатель, Петръ Антоновичъ **Валевскій**; члены: Петръ Викентьевичъ **Карпейчикъ** и Юльянъ Викентьевичъ **Стеристъ**.

М. Н. П.

Уѣздное училище.

Штатный смотритель, колл. асс. Петръ Ивановичъ **Марновъ**, н. к. С.-Пет. фил. инст., ж., на сл. 12 л., въ должн. съ 1884 г.

Законоучитель православнаго исп., прот. Мартинъ Кирил-

ловичъ **Касперовичъ**, кав. орд. Св. Ан. 3-й ст., им. наперст. кр., кам. и мед.: въ пам. в. 1853—1856 г. и усм. польск. мят. 1863—1864 г., о. к. Лит. дух. сем., ж., на сл. 39 л., въ должн. съ 1865 г.

Учителя: русск. яз. и исторіи, Викторъ Григорьевичъ **Панютичъ**, о. к. Вилен. уч. инст., х., на сл. 3 г., въ должн. съ 1885 г.—Чистописанія, черч. и рис., Николай Александровичъ **Чагинъ**, им. зв. уч. рис., ж., на сл. 14 л., въ должн. съ 1886 г.

Казенное еврейское училище 1-го разряда.

Завѣдующій училищемъ, Гилель Зельмановичъ **Ривошъ**, им. мед.: въ пам. усм. польск. мят. 1863—1864 г. и серебр. съ надп. „за усердіе“, для пош. на шеѣ, іуд. исп., о. к. въ б. Вил. равв. уч., ж., на сл. 23 г., въ должн. съ 1880 г.

Учителя: Наумъ Львовичъ **Гамбургъ**, о. к. Вил. евр. уч. инст., ж., на сл. 8 л., въ должн. съ 1886 г.—Приготовительнаго класса, Бендетъ Зельмановичъ **Каценельсонъ**, о. к. Вил. евр. уч. инст., на сл. 2 г., въ должн. съ 1886 г.

ВОЛКОВЫСКІЙ УѢЗДЪ.

М. В. Д.

Уѣздный предводитель дворянства, дѣйст. стат. сов. Георгій Евстратовичъ **Бѣленковъ**, кав. орд.: Св. Влад. 3-й ст., Св. Ан. 2-й ст., Св. Стан. 1-й и 2-й ст. съ Имп. кор. и безъ кор., им. мед.: въ пам. в. 1853—1856 г. и усм. польск. мят. 1863—1864 г., канд. правъ Кіев. ун., ж., на сл. 36 л., въ должн. съ 1877 г.

Письмоводитель, — вакансія.

Сѣздъ мировыхъ посредниковъ.

Предсѣдатель сѣзда — уѣздный предводитель дворянства.

Мировые посредники: 1-го участка, ст. сов. **Василій Васильевичъ Ярошенко**, кав. орд. Св. Стан. 3-й ст., им. мед. въ пам. в. 1853—1856 г., и за усм. польск. мят. 1863—1864 г., о. к. въ Конотоп. уѣз. уч., ж., на сл. 35 л., въ должн. съ 1884 г.—2-го уч., ст. сов. **Александръ Осиповичъ Животовскій**, кав. орд.: Св. Стан. 2-й ст. и Св. Ан. 3-й ст., им. мед. въ пам. в. 1853—1856 г., о. к. Полт. гим., вд., на сл. 39 л., въ должн. съ 1877 г.

Въ засѣданіяхъ съѣзда по дѣламъ, имѣющимъ отношеніе къ отбыванію населеніемъ денежныхъ повинностей, участвуетъ, съ правомъ голоса, податной инспекторъ.

Дворянская опека.

Предсѣдатель—уѣздный предводитель дворянства.

Засѣдатели: отст. подполк. **Августъ Оттовичъ Пальмцвейгъ**, кав. орд.: Св. Влад. 4-й ст. съ бант., Св. Ан. 3-й и 4-й ст. съ нади. „за храбрость“, Св. Стан. 3-й ст. съ меч. и бант., им. мед.: въ пам. в. 1853—1856 г. и усм. польск. мят. 1863—1864 г., кр. за сл. на Кавк., лют. исп., восп. въ част. уч. зав., ж., на сл. 42 г., въ должн. съ 1879 г.—Колл. сек. **Федоръ Августиновичъ Ресницкій**, о. к. Слоном. уѣз. уч., ж., на сл. 19 л., въ должн. съ 1886 г.

Письмоводитель,—вакансія.

Уѣздное полицейское управленіе.

Уѣздный исправникъ, надв. сов. **Василій Петровичъ Новицкій**, кав. орд. Св. Ан. и Зв. Стан. 3-й ст., о. к. Бѣльс. уѣз. уч., вд., на сл. 29 л., въ должн. съ 1888 г.

Помощникъ исправника, тит. сов. **Александръ Михайловичъ Вознесенскій**, н. к. Орл. дух. сем., ж., на сл. 14 л., въ должн. съ 1884 г.

Старшій непр. засѣдатель, тит. сов. **Иванъ Антоновичъ Ковалевскій**, им. мед. въ пам. в. 1853—1856 г. и усм.

польск. мят. 1863—1864 г., о. к. сред. отд. Лит. дух. сем. ж., на сл. 29 л., въ должн. съ 1885 г.

Секретарь, и. д., **Василій Ивановичъ Мамышевъ**, о. к. Волк. уѣзд. уч., х., на сл. 5 л., въ должн. съ 1885 г.

Столочальники: 1-го стола, **Андрей Осиповичъ Рутковскій**, и. к. Свисл. уч. сем., ж., на сл. 1 г., въ должн. съ 1887 г. 2-го стола, и. д., **Сергѣй Павловичъ Дашковъ**, о. к. Волк. уѣз. уч., х., на сл. 3 г., въ должн. съ 1886 г.

Регистраторъ, **Иванъ Ивановичъ Булгаковскій**, о. к. Волк. уѣз. уч., х., на сл. 1 г., въ должн. съ 1887 г.

Пристава: 1-го стана, колл. сек. **Осинъ Никандровичъ Ефимовъ**, и. к. Гродн. гимн., ж., на сл. 17 л., въ должн. съ 1885 г.—2-го стана, и. д., **Михаиль Августиновичъ Юдицкій**, о. к. Волк. уѣздн. уч., х., на сл. 7 л., въ должн. съ 1883 г.—3-го стана, колл. асс. **Николай Александровичъ Приклонскій**, д. в., на сл. 30 л., въ должн. съ 1885 г.—4-го стана, колл. асс. **Петръ Георгіевичъ Коротунъ**, о. к. Кобрин. уѣз. уч., ж., на сл. 19 л., въ должн. съ 1878 г.—5-го стана, колл. сек. **Василій Васильевичъ Подгорецнй**, о. к. Пеков. воен. гимн., ж., на сл. 11 л., въ должн. съ 1885 г.

Полицейскій надзиратель г. Волковыска, и. д., **Александръ Константиновичъ Крониковскій**, о. к. Кобрин. уѣздн. уч., х., на сл. 3 г., въ должн. съ 1885 г.

~~~~~  
Уѣздное по воинской повинности присутствіе.

Предсѣдатель—уѣздный предводитель дворянства.

Члены: мировой посредникъ 1-го уч. — Уѣздный исправникъ.  
— Уѣздный воинскій начальникъ.

~~~~~  
Уѣздный распорядительный комитетъ.

Предсѣдатель—уѣздный исправникъ. Члены: уѣздный воинскій начальникъ, городской голова, податной инспекторъ и волостной старшина (въ предѣлахъ его волости).

~~~~~

Уѣздное тюремное отдѣленіе.

Старшій директоръ, уѣздный предводитель дворянства.

Директоры по должности: товарищ прокурора, исправникъ, благочинный, уѣздный врачъ и городской голова. Назначены съ Высочайшаго утвержденія: колл. сек. И. А. **Шегидевичъ**, ксендзь П. **Валицкій**.

Начальникъ тюрьмы, и. д., губ. секр. Валеріанъ Ивановичъ **Соколовъ**, въ долги. съ 1887 г.

---

Уѣздный временный комитетъ по надзору за помѣщеніемъ для арестуемыхъ по приговору мировыхъ судей.

Предсѣдатель, уѣздный предводитель дворянства; члены: предсѣдатель сѣзда мировыхъ судей, товарищ прокурора, исправникъ и городской голова.

---

Волковская уѣздная дорожная коммисія.

Предсѣдатель, уѣздный предводитель дворянства; члены: мировые посредники уѣзда, уѣздный исправникъ и городской голова.

---

Коммисія по составленію очередныхъ списковъ присяжныхъ засѣдателей.

Предсѣдатель, уѣздный предводитель дворянства; члены: мировые судьи 1, 2 и 3 уч., товарищ прокурора, городской голова, мировые посредники уѣзда и уѣздный исправникъ; землевладѣльцы: Н. А. **Константиновъ**, И. И. **Глиндзичъ** и В. А. **Елецъ**.

---

Коммисіи по установленію справочныхъ цѣнъ на фуражъ и припасы продовольствія.

Предсѣдатель, уѣздный предводитель дворянства; члены: исправникъ, городской голова и гласные отъ думы.

Комитетъ общественнаго здравія.

Предсѣдатель, уѣздный предводитель дворянства.

Члены: уѣздный исправникъ, уѣздный и городской врачи, городской голова и старшее въ городѣ духовное лицо.

Уѣздная санитарная коммисія.

Предсѣдатель, уѣздный предводитель дворянства; члены: исправникъ, уѣздный воинскій начальникъ, мировые посредники уѣзда, предсѣдатель сѣзда мировыхъ судей, городской голова, уѣздный и городской врачи, вольнопрактикующіе врачи, живущіе въ городѣ, и равнинъ.

Городовой врачъ, Николай Евстафьевичъ **Маркевичъ**, въ должн. съ 1888 г.

Уѣздный врачъ, колл. сов. Владиславъ Адамовичъ **Елецъ**, им. мед. въ нам. в. 1853—1856 г., р.-кат. исп., о. к. въ Кіев. ун., ж., на сл. 30 л., въ должн. съ 1876 г.

Участковые сельскіе врачи: Свислочскій, Феодосій Лавровичъ **Касторскій**, о. к. Моск. ун., ж., на сл. 38 л., въ должн. съ 1888 г.—Зельвянскій, Владиміръ Матвѣевичъ **Татрюмовъ**, о. к. С.-Пет. хир. акад., ж., на сл. 4 г., въ должн. съ 1888 г.—Сверхштатный ветеринарный врачъ, Евгений Ѳеодоровичъ **Юницкій**, о. к. Хар. вет. пнс., х., должн. съ 1888 г.

Уѣздная повивальная бабка, Ѳекла Павловна **Зелинская**, р.-кат. исп., им. свид. Варш. ун., въ должн. съ 1874 г.

Смотритель больницы, врем. исп. обяз., отст. унт.-офиц. Си-



монъ Якубовичъ **Тетеръ**, им. мед. въ нам. усм. польск. мят. 1863—1864 г., лют. исп., д. в., ж., на сл. 25 л., въ должн. съ 1882 г.

Уѣздный землемѣръ, — вакансія.

### Почтово-телеграфная контора.

Начальникъ конторы, надв. сов. Александръ Павловичъ **Швобъ**, кав. орд.: Св. Ан. и Св. Стан. 3-й ст., им. мед. въ нам. усм. польск. мят. 1863—1864 г., д. в., ж., на сл. 29 л., въ должн. съ 1885 г.

Помощникъ, колл. асе. Адамъ Людвиговичъ **Маевскій**, н. к. Вѣлост. гимн., на сл. 43 г., въ должн. съ 1886 г.

### Волковыская городская управа.

Городской голова, губ. сек. Константинъ Горонимовичъ **Тарасовичъ**, р.-кат. исп., о. к. Моск. ун., вд., въ должн. съ 1887 г.

Члены: Осипъ Павловичъ **Мильковскій**, р.-кат. исп., д. в., ж., въ должн. съ 1886 г. — Самуилъ Самсоновичъ **Фейнзильберъ**, іуд. исп., д. в., ж., въ должн. съ 1879 г.

Секретарь, Антонъ Ивановичъ **Квѣцинскій**, р.-кат. исп., о. к. Волк. уѣзд. уч., ж., въ должн. съ 1886 г.

Общественный раввинъ, Даниилъ Менделевичъ **Мацкевицъ**, іуд. исп., о. к. Волк. уѣзди. уч., ж., въ должн. съ 1885 г.

### Мѣщанскія управы.

Волковыская — староста Вацлавъ Ивановичъ **Голговскій**, Зельвянская — Лейба Берковичъ **Шерпенскій**, Порозовская — Гиршъ-Сендеръ Хлавновичъ **Выгонскій**, Свислочская — Лейбъ

Калмановичъ **Слапакъ**, Яловская—Файвель Давидовичъ **Кап-  
ланъ**, Росская—Лейба Юделіовичъ **Росіянскій**, Мстибовская—  
Бенъяминъ Йоселіовичъ **Калеръ**, Песковская—свѣдѣній не сооб-  
щено.

Мѣщанскія общественныя управленія.

Изабелинское—староста Моисей Мордхелевичъ **Розенблюмъ**,  
Лысковское—Нохимъ Гиршовичъ **Абрамскій**, Новодворское—  
Мордхель Боруховичъ **Гарбарскій**, Ланеницкое—свѣдѣній не  
сообщено.

Ремесленныя управы.

Волковыская, Свислочская и Песковская—свѣдѣній не сооб-  
щено, Зельвянская—ремесленный староста А. **Ярмоловичъ**,  
Росская—Антонъ Андреевичъ **Комаровскій**.

М. Ф.

Уѣздное казначейство.

Уѣздный казначей, от. подполь. Тимофей Ивановичъ **Пуш-  
каревъ**, кав. орд. Св. Стан. 3-й ст., им. мед.: въ нам. в.  
1853—1856 г. и за усм. польск. мят. 1863—1864 г., о.  
к. въ част. уч. зав., ж., на сл. 38 л., въ должн. съ 1888 г.

Бухгалтеръ, колл. сек. Иванъ Адамовичъ **Шегидевичъ**, о.  
к. Слоним. уѣз. уч., ж., на сл. 14 л., въ должн. съ 1884 г.

Помощники бухгалтера: колл. рег. Авраамъ Ассановичъ  
**Яновичъ - Чаинскій**, маг. исп., о. к. Слоним. уѣзди. уч.,  
ж., на сл. 17 л., въ должн. съ 1879 г.—Николай Петровичъ  
**Рафаловичъ**, д. в., х., на сл. 10 л., въ должн. съ 1885 г.

Уѣздное податное присутствіе.

Предсѣдатель, податной инспекторъ 7-го уч. А. Г. Су-  
хотинъ.

Члены, по назначенію губернатора: Т. А. Хаминъ, А. Р. Тыминскій, Н. Гелеръ, кандидаты: Папоцкій, А. Езерскій, О. Паппе.—По выбору думы, члены: К. Шидловскій, А. Эйденбаумъ, Я. Виноградскій, кандидаты: К. Волковскій, А. Липшиць, И. Барашъ.

Окружное акцизное управленіе.

7-й Округъ. (Волковскій уѣздъ).

Надзиратель, и. д., тит. сов. Дмитрій Васильевичъ По-  
повъ, н. к. Яросл. дух. сем., ж., въ должн. съ 1887 г.

Помощники надзирателя, старшіе: Леонъ-Конрадъ Осиновичъ Малевскій, лют. исп., д. в., ж., въ должн. съ 1886 г.—Младшіе: Владиміръ Фёдоровичъ Ассуръ, лют. исп., о. к. С.-Пет. гимн., ж., въ должн. съ 1885 г.—Губ. сек. Анатолій Яковлевичъ Давыдовъ, о. к. С.-Пет. технол. инст., х., въ должн. съ 1887 г.—От. подпор. Юлій Яковлевичъ Левенштейнъ, лют. исп., о. к. Имп. техн. уч., х., въ должн. съ 1887 г.—Петръ Емельяновичъ Добычинъ, о. к. Имп. технол. инс., х., въ должн. съ 1887 г.

Контролеры, старшіе: Николай Михайловичъ Ермонскій, вост. въ Моск. ун., х., въ должн. съ 1886 г.—Константъ Григорьевичъ Пенькевичъ, о. к. Бѣлоест. реальн. уч., х., въ должн. съ 1888 г.—Младшіе: Иванъ Ивановичъ графъ Горнъ, н. к. Пин. реальн. уч., х., въ должн. съ 1888 г.—Губ. сек. Михаилъ Сергѣевичъ Дьяконовъ, н. к. Гатч. Ник. сир. инст., х., въ должн. съ 1887 г.—Кондратій Николаевичъ Кипень, въ должн. съ 1888 г.

Младшій табачный контролеръ, колл. сек. Дмитрій Петровичъ Извъковъ, въ должн. съ 1888 г.

Дѣлопроизводитель, колл. асс. Иванъ Осиповичъ **Левицкій**,  
о. к. Новогр. гимн., ж., въ должн. съ 1877 г.

Уѣздное по питейнымъ дѣламъ присутствіе.

Предсѣдатель, уѣздный предводитель дворянства.

Члены: уѣздный исправникъ В. П. **Новицкій**.— Мировой  
судья 1-го уч. И. П. **Заболотскій**.— Землевладѣлецъ, П. И.  
**Туловскій**.— Непремѣнный членъ, надзиратель 7-го окр., Д. В.  
**Поповъ**.

М. Г. И.

Лѣсничіе: 1-го лѣсничества, тит. сов. Николай Петровичъ  
**Левитскій**, о. к. Петров. землед. и лѣсн. ак., ж., на сл. 7 л.,  
въ должн. съ 1882 г.— 2-го лѣсничества, губ. сек. Александръ  
Ивановичъ **Успенскій**, воспит. въ Лисни. лѣсн. уч., ж., на сл.  
16 л., въ должн. съ 1885 г.

М. Ю.

Съѣздъ мировыхъ судей.

Участковые мировые судьи: 1-го уч., (онъ же предс. и не-  
премѣнный членъ съѣзда), тит. сов. Иванъ Павловичъ **Заболот-  
скій**, кав. орд. Св. Стан. 2-й ст., канд. правъ С.-Пет. ун.,  
ж., на сл. 19 л., въ должн. съ 1875 г.— 2-го уч., надв.  
сов. Осипъ Григорьевичъ **Радчевскій**, кав. орд. Св. Ан. 3-й  
ст. съ бант., им. мед. въ пам. в. 1853—1856 г. и зн. отл.  
за поз. устр. б. госуд. кр., о. к. Одесс. гимн., ж., на сл. 33  
г., въ должн. съ 1882 г.— 3-го уч., стат. сов. Михаилъ Пав-  
ловичъ **фонъ-Витторфъ**, кав. орд. Св. Стан. 2-й ст. съ Имп.  
кор. и безъ кор., им. зн. отл. за поз. устр. б. госуд. кр. и  
мед. въ пам. в. 1853—1856 г., о. к. въ 1-мъ Моск. кад.  
корп., съ ч. пран., ж., на сл. 35 л., въ должн. съ 1872 г.

Почетные мировые судьи: дѣйст. стат. сов. Георгій Евстратъ-  
евичъ **Бѣленковъ**.— Дѣйст. стат. сов. Никита Александровичъ



**Константиновъ.**—Тит. сов. Антонъ Васильевичъ **Ширяевъ.**—  
Стат. сов. Осипъ Ивановичъ **Глиндзичъ.**

Секретарь, — вакансія.

Помощникъ секретаря, и. д., Николай Мартиновичъ **Зайко**,  
о. к. Свисл. уч. сем., х., на сл. 6 л., въ должн. съ 1888 г.

Судебные пристава: и. д., Василий Кириловичъ **Кудельна**,  
о. к. Волк. уѣздн. уч., х., на сл. 9 л., въ должн. съ 1884  
г.—Владимиръ Ивановичъ **Филадельфинъ**, и. к. Вилен. дух.  
уѣз. уч., х., въ должн. съ 1888 г.

~~~~~  
Волковыскій сиротскій судъ.

Предсѣдатель, губ. сек. Константинъ Геронимовичъ **Тара-**
совичъ; члены: Иванъ Павловичъ **Цимошко** и Самуилъ Сам-
соновичъ **Фаинзильбергъ.**

~~~~~  
**М. Н. П.**

**Уѣздное училище.**

Штатный смотритель, надв. сов. Андрей Никитичъ **Кресть-**  
**яновъ**, кав. орд.: Св. Влад. 4-й ст., Св. Ан. 3-й ст. и Св.  
Стан. 2-й и 3-й ст., им. мед.: въ нам. в. 1853—1856 г.,  
за ум. польск. мят. 1863—1864 г. и зн. крас. кр., о. к.  
въ Гатч. сир. инст., съ прав. на ч. XIV кл., ж., на сл. 37  
л., въ должн. съ 1884 г.

Законоучитель православнаго исп., свящ. Митрофанъ Ое-  
доровичъ **Померанцевъ**, канд. С.-Пет. дух. ак., ж., въ долж.  
съ 1888 г.—Римско-кат. исп., дек. и почетн. капоикъ Петръ  
Петровичъ **Валицкій**, им. мед. въ нам. в. 1853—1856 г.,  
маг. богосл. С.-Пет. р.-кат. дух. ак., на сл. 34 г., въ должн.  
съ 1884 г.

Учителя: русскаго яз. и исторіи, губ. сек. Александръ Ни-  
колаевичъ **Лихнякевичъ**, восп. въ Кіевск. дух. сем., вд., на  
сл. 10 л., въ должн. съ 1883 г.—Чистописанія, черч. и рис.,  
Никаноръ Лаврентьевичъ **Ивановъ**, о. к. Строгон. уч. техн. рис.,  
х., на сл. 3 г., въ должн. съ 1885 г.

## ОТДѢЛЕНІЯ КОВЕНСКАГО ОКРУГА ПУТЕЙ СООБЩЕНІЯ.

### Гродненское.

Начальникъ отдѣленія и инспекторъ работъ и судоходства, надв. сов. Юрій Сергѣевичъ **Андреевъ**, о. к. инст. инж. пут. сообщ., на сл. 12 л., въ должн. съ 1886 г.

Помощники начальника отдѣленія: по 1-му уч., колл. асс. Алексѣй Фёдоровичъ **Исадскій**, о. к. инст. инж. пут. сообщ., х., на сл. 7 л., въ должн. съ 1886 г.—По 2-му уч., надв. сов., инж. Михаилъ Ивановичъ **Ширяевъ**, о. к. инст. инж. пут. сообщ., ж., на сл. 14 л., въ должн. съ 1886 г.

Помощникъ инспектора судоходства,—вакансія.

Начальники судоходной дистанціи: 1-й, надв. сов. Иванъ Константиновичъ **Соловьевичъ**, им. мед. въ нам. в. 1853—1856 г., о. к. Слуцк. гимн., ж., на сл. 35 л., въ должн. съ 1886 г.—2-й, колл. асс. Аггей Яковлевичъ **Мозжевеловъ**, им. мед. въ нам. в. 1853—1856 г., о. к. Риж. воен. уч., ж., на сл. 43 г., въ должн. съ 1886 г.

Завѣдующій Гродн. судоходн. приет., тит. сов. Александръ Евдокимовичъ **Казанинъ**, кав. орд. Св. Ан. 3-й ст., им. Высоч. утв. зн. за поз. устр. кр. и мед. за усм. польск. мят. 1863—1864 г., о. к. Павл. кад. корн., ж., на сл. 15 л., въ должн. съ 1888 г.

Письмоводитель и бухгалтеръ, колл. рег. Осипъ Петровичъ **Алексъевъ**, о. к. Телех. конд. шк. Мин. пут. сообщ., ж., на сл. 16 л., въ должн. съ 1886 г.

### Брестъ - Литовское.

Начальникъ отдѣленія и инспекторъ работъ и судоходства, дѣйств. стат. сов. Александръ Карловичъ **Поппе**, кав. орд. Св. Стан. 2-й ст. съ Имп. кор. и 3-й ст., Св. Ан. 2-й и 3-й ст., Св. Влад. 4-й ст., им. мед. въ нам. в. 1853—1856 г., лют. исп., о. к. въ инст. инж. пут. сообщ., съ ч. пор., ж., на сл. 46 л., въ должн. съ 1866 г.

Помощники начальника отдѣленія и инспектора судоходства: по 1-му уч., тит. сов. Георгій Инановичъ **Димичъ**, о. к. инст. инж. пут. сообщ., вд., въ должн. съ 1886 г.—По 2-му уч., колл. асе. Артуръ Давидовичъ **Боргеманъ**, кав. орд. Св. Стан. 3-й ст., лют. исп., о. к. въ инст. инж. пут. сообщ., съ чин. колл. секр., ж., на сл. 8 л., въ должн. съ 1881 г.

Начальникъ судоходныхъ дистанцій: 1-й, колл. асе. Константинъ Васильевичъ **Власовъ**, о. к. въ Телех. конд. шк., ж., на сл. 33 г., въ должн. съ 1881 г.—2-й дист., колл. асе. Василій Степановичъ **Страховичъ**, восп. въ Минск. дух. сем., ж., на сл. 35 л., въ должн. съ 1886 г.

Письмоводитель и бухгалтеръ, колл. секр. Феликсъ Матвѣевичъ **Курилло**, р.-кат. исп., восп. въ Телеханск. конд. шк., ж., на сл. 20 л., въ должн. съ 1880 г.

## УПРАВЛЕНІЯ ЖЕЛѢЗНЫХЪ ДОРОГЪ.

### С.-Петербурго - Варшавская.

Начальникъ 12-го уч., от. воен. инж. полк. Аркадій Тимоѣевичъ **Охременко**, кав. орд.: Св. Влад. 4-й ст., Св. Ан. и Св. Стан. 3-й ст., им. мед. въ пам. в. 1853—1856 г., о. к. техн. уч. морск. вѣд., ж., въ должн. съ 1875 г.

Начальникъ 13-го уч., колл. секр. Павелъ Людвиговичъ **Миллеръ**, о. к. С.-Пет. инст. инж. пут. сообщ., ж., въ должн. съ 1877 г.

Начальникъ 5-го уч. службы и тяги, Робертъ Оттовичъ **Прейсъ**, лют. исп., о. к. Дельвига. техн. ж.-д. уч. въ Москвѣ, ж., въ должн. съ 1882 г.

Помощникъ, Гедeonъ Антоновичъ **Олехновичъ**, д. в., ж., въ должн. съ 1862 г.

Начальники станцій: *Портьче*, Карль Карловичъ **Рехенбергъ**; помощникъ его, Григорій Михайловичъ **Качановъ**.

*Гродна*, Михаилъ Ивановичъ **Сидоровъ**; помощникъ его, Василій Ивановичъ **Буслаевъ**.



*Кузница*, Оскаръ Фердинандовичъ **Риттлеръ**; помощникъ его, Иванъ Дмитріевичъ **Модестовъ**.

*Сокожа*, Николай Арсентьевичъ **Кузнецовъ**; помощникъ его, **Лукинъ**.

*Черная-Весь*, Иванъ Исаковичъ **Никифоровичъ**; помощникъ его, Альбертъ Карловичъ **Вагнеръ**.

*Блостокъ*, Александръ Ивановичъ **Даабъ**; помощники его, Сигизмундъ Казиміровичъ **Войно-Оранскій**, Иосафатъ Александровичъ **Піотровскій** и Андрей Ивановичъ **Ивановъ**.

*Ланы*, Петръ Ѳедотовичъ **Кондратьевъ**; помощникъ его, Антонъ Иосифовичъ **Крупоричъ**.

Врачъ 9-го окр., Эдмундъ Павловичъ **Пукшта**. — Лекарскій помощн. 9-го окр., колл. рег. Николай Васильевичъ **Булахинъ**.



### Юго-Западная.

Начальникъ ремонта пути и здацій Врестскаго участка, колл. сек. Владиміръ Викентьевичъ **Студзинскій**, о. к. инст. инж. пут. сообщ., въ должн. съ 1886 г.

Начальникъ 12-й дистанціи, Фердинандъ Карловичъ **Флейшеръ**, им. мед. за усердіе, оказан. при перев. войскъ въ русско-турецкую войну, лют. исп., о. к. С.-Пет. техн. инст., ж., въ должн. съ 1873 г.

Помощникъ нач. 12-й дист., отст. шт.-кав. Василій Ѳедоровичъ **Троцнй**, о. к. Никол. инж. уч., ж., въ должн. съ 1875 г.

Начальникъ 13-й дист., инженеръ Василій Игнатъевичъ **Отмарштейнъ**, о. к. Дрезд. акад., ж., въ должн. съ 1881 г.

Помощникъ начальника 13-й дист., Владиміръ Дмитріевичъ **Поливановъ**, о. к. инст. инж. пут. сообщ., х., въ должн. съ 1887 г.

Начальникъ депо Врестъ, Владиміръ Владиміровичъ **Владиміровъ**, о. к. Моск. ремесл. уч. зав., въ должн. съ 1883 г.

Начальникъ Старосельскаго участка тяги, Василій Мироновичъ **Саулякъ**, восп. въ Городн. технич. шк., въ должн. съ 1882 г.



Помощникъ нач. Старосельскаго уч. тяги, Иванъ Христіановичъ **Гепнеръ**, лют. исп., о. к. Риж. уѣздн. уч., ж., въ должн. съ 1887 г.

Начальникъ Брестскаго отдѣл. по движенію, Павелъ Францевичъ **Байеръ**, лют. исп., восп. въ Одесс. част. панс., въ должн. съ 1886 г.

Контролеры: движенія и телеграфа: Рафаиль Ивановичъ **Зеренсдорфъ**, лют. исп., д. в., въ должн. съ 1870 г.— Иванъ Андреевичъ **Незнамовъ**, п. к. Ярослав. гимн., вд., въ должн. съ 1887 г.—Счетоводства: Николай Антоновичъ **Афанасьевъ**, восп. въ Кіев. ун., въ должн. съ 1879 г.

Завѣдующіе складами хозяйства: Брестскимъ: Кириаль Калениковичъ **Бондаренко**. Старосельскимъ: Семень Михайловичъ **Михайловъ**.

Участковые врачи: колл. асс. Владиславъ Ивановичъ **Гроновскій**, кав. орд. Св. Стан. 3-й ст., р.-кат. исп., о. к. Варш. ун., ж., въ должн. съ 1882 г.—Надв. сов. Владиславъ Леонтьевичъ **Лещинскій**, р.-кат. исп., о. к. Кіев. ун., ж., въ должн. съ 1883 г.

---

### Московско-Брестская.

Начальникъ 11-й дистанціи, тит. сов. Люціанъ Адамовичъ **Блаудзевичъ**, кав. орд. Св. Стан. 3-й ст., р.-кат. исп., о. к. въ инст. инж. пут. сообщ., ж., въ должн. съ 1871 г.

Начальникъ 12-й дистанціи, колл. сек. Арнольдъ Васильевичъ **Генкель**, кав. орд. Св. Стан. 3-й ст., реф. исп., о. к. въ инст. пут. сообщ., ж., въ должн. съ 1881 г.

Помощникъ начальника, колл. секр. Григорій Андреевичъ **Сахновскій**, восп. въ Кадет. корп., ж., въ должн. съ 1885 г.

Начальники станцій: *Брестъ*, губ. сек. Ипполитъ Эдуардовичъ **Климантовичъ**, *Берега*, тит. сов. Иванъ Петровичъ **Лазаревичъ**.

Участковый врачъ: 8-го уч., надв. сов. Цезарій Сильвестровичъ **Околовъ**, р.-кат. исп., о. к. Варш. глав. шк., въ должн. съ 1878 г.

---

Варшавско-Тереспольская.

Начальникъ депо Брестъ, колл. сек. Юльянъ Адольфовичъ **Романъ**, р.-кат. исп., о. к. Варш. ун. и С.-Пет. техн. инст., въ должн. съ 1884 г.

Начальникъ станціи *Брестъ*, Францъ Ивановичъ **Керученко**.

Помощникъ начальника станціи, Игнатій Константиновичъ **Пушинскій**.



Полѣскія.

Начальникъ 8-го уч. службы, пути и зданій, колл. асс. Генрихъ Вильгельмовичъ **Майлертъ**, лют. исп., о. к. инст. инж. пут. сообщ., ж., въ должн. съ 1886 г.

Помощникъ, — вакансія.

Начальникъ 7-го уч. службы, пути и зданій, колл. сек. Андрей Ксенофоновичъ **Липкинъ**, инж. пут. сообщ. въ должн. съ 1888 г.

Помощникъ, колл. сек. Николай Петровичъ **Сафроновъ**, инж. пут. сообщ., въ должн. съ 1887 г.

Начальникъ 6-го уч., колл. асс. Всеволодъ Михайловичъ **Левченко**, кав. орд. Св. Стан. 3-й ст., о. к. инст. инж. пут. сообщ., ж., въ должн. съ 1886 г.

Помощникъ, — вакансія.

Начальникъ депо Вѣлостокъ, Никита Ивановичъ **Булатовъ**, инж. техн., въ должн. съ 1888 г.

Завѣдующій депо Жабинка, Иванъ Карловичъ **Лясковскій**, р.-кат. исп., въ должн. съ 1883 г.

Надсмотрщики телеграфа: 6-го уч., и. д., Иванъ Ивановичъ **Павловскій**, въ должн. съ 1888 г.—9-го уч., Германъ Германовичъ **Корфъ**, въ должн. съ 1887 г.—10-го уч., и. д., Николай Алексѣевичъ **Соловьевъ**, въ должн. съ 1886 г.

Ревизоръ движенія II-го уч., кан. Владиславъ Львовичъ **Фриманъ**, кав. орд.: Св. Стан. 2-й и 3-й ст., Св. Ан. 3-й ст., им. мед. въ пам. в. 1877—1878 г. и за взятіе Геокъ-Тене, лют. исп., о. к. Варш. пѣх. юнк. уч., ж., въ должн. съ 1887 г.

Врачи: VI мед. уч., надв. сов. Иванъ Карловичъ **Андрже-евскій**, кав. орд. Св. Стан. 3-й ст., лют. исп., о. к. Варш. ун., ж., въ должн. съ 1885 г.—V уч., Владиславъ Адамовичъ **Елецъ**, въ должн. съ 1887 г.

Начальники станцій: *Новоелма*, Иванъ Васильевичъ **Громовъ**. *Момадь*, Иванъ Ипполитовичъ **Костовскій**. *Снитово*, Павелъ Варфоломѣевичъ **Чернецкій**. *Нагорье*, Францъ Казиміровичъ **Маржецкій**. *Дитпровско-Бурская*, подпор. Алексій Васильевичъ **Пискановскій**. *Кобринъ*, тит. сов. Модестъ Михайловичъ **Ротмановъ**. *Жабинка*, Василий Игнатъевичъ **Надточеевъ**. *Жеробиловка*, колл. асс. Петръ Ивановичъ **Антоновъ**. *Слонимъ*, поруч. Игнатій Ивановичъ **Гартьеръ**. *Озерница*, подпор. Иванъ Константиновичъ **фонъ-Гегерштеть**. *Зелва*, колл. рег. Георгій Карловичъ **Зоннъ**. *Волковыскъ*, Карлъ Карловичъ **Тымовскій**. *Берестовица*, Дмитрій Артемьевичъ **Малькевичъ**. *Валилы*, колл. асс. Петръ Эрастовичъ **Имшенецкій**. *Бѣлостокъ*, кап. Владиміръ Сергѣевичъ **Чуфаровскій**.

Управление коменданта желѣзно-дорожной центральной стан-  
ціи Врестъ-Литовскъ.

Комендантъ, подполк. Владиміръ Ивановичъ **Ходоровскій**, кав. орд.: Св. Стан. 2-й и 3-й ст., и Св. Ан. 3-й и 4-й ст., о. к. Люблин. гимн., на сл. 30 л., въ должн. съ 1886 г.

Наблюдающій за перевозомъ войскъ, подполк. Николай Александровичъ **Катенинъ** кав. орд. Св. Ан. 4-й ст., восп. въ паж. корп., ж., на сл. 26 л., въ должн. съ 1887 г.

Управление ремонтомъ Индо-Европейской телеграфной линіи.

Контролеръ, Отто **Ваксмуть**, протест. исп., восп. въ народ. уч., ж., на сл. 10 л., въ должн. съ 1879 г.

Помощникъ, Яковъ Югансонъ **Экманъ**, восп. въ народн. уч. на сл. 15 л., въ должн. съ 1873 г.



Начальникъ 4-й сухопутной дистанціи Кіевского округа п.т. сообщ., надв. сов. Иванъ Васильевичъ **Ботвино**, о. к. инст. инж. п.т. сообщенія, ж., на сл. 13 л., въ должн. съ 1876 г.

Барановичи-Вѣлостокское отдѣленіе Виленскаго жандарм-скаго полицейскаго управленія желѣзныхъ дорогъ.

Начальникъ 6-го уч., Полѣскихъ ж. д., колл. асс. Всеволодъ Михайловичъ **Левченко**, кав. орд. Св. Стан. 3-й ст., о. к. въ Имп. Моск. ун., (по мат. фак.), ж., на сл. 6 л., въ должн. съ 1886 г.

Начальникъ 7-го уч., колл. секр. Андрей Ксенофоновичъ **Липкинъ**, о. к. инст. инж. п.т. сообщ., ж., на сл. 3 г., въ должн. съ 1888 г.

Помощникъ начальника 7-го уч., колл. секр. Николай Петровичъ **Сафроновъ**, о. к. инст. инж. п.т. сообщ., х., на сл. 2 г., въ должн. съ 1887 г.

## ВОЕННОЕ ВѢДОМСТВО.

Управленіе Виленскаго военнаго Округа.

Командующій войсками Виленскаго военнаго округа, генералъ отъ инфантеріи, числящійся по армейской пѣхотѣ, Николай Степановичъ **Гонецкій 2-й**, кав. орд.: Св. Георг. 4-й ст., Св. Влад. 1-й ст., 2-й ст. съ меч., 3-й и 4-й ст. съ меч. и бант., Св. Алекс.-Нев. съ брилл. къ нему, Вѣлаго орла, Св. Ан. 1-й ст. съ кор. и безъ короны, 2-й и 3-й ст., Св. Стан. 1-й ст. съ меч., 2-й и 3-й ст., им. мед.: золотую за труды и устр. кр. въ Царствѣ польск., серебр. за покореніе Вост. Кавказа, бронзовыя: въ пам. в. 1853—1856 г., за усм. польск. мят. 1863—1864 г. и въ пам. в. 1877—1878 г., зн. отл. безпор. сл. за XL л., кр. за сл. на Кавк., табакерку, украин.



бриллиант. съ вензелемъ Его Величества, и Черногор. орд. кн. Данила 1-й ст., о. к. въ 1-мъ кад. корп., вд., на сл. 55 л., въ должн. съ 1886 г.

Адъютанты командующаго войсками Виленскаго военного округа: числящійся по армейской пѣхотѣ, подполк. Иванъ Яковлевичъ **Соколь**, кав. орд.: Св. Ан. 3-й ст. съ меч и бант., Св. Стан. 2-й и 3-й ст., иностр.: кр. Франца-Иосифа, брил. кр. отъ Эрцъ-Герцога Австр. Альберта и жел. Рум. кр., им. мед.: въ пам. в. 1877—1878 г. и въ пам. Свящ. кор. Ихъ Имп. Велич., о. к. С.-Пет. пѣх. юнк. уч., ж., на сл. 28 л., въ должн. съ 1887 г.—Числящійся по арм. кав. ротмистръ Константинъ Николаевичъ **Леонтьевъ**, кав. орд. Св. Стан. 3-й ст., им. мед. въ пам. в. 1877—1878 г., восп. въ Никол. кавал. уч., ж., на сл. 18 л., въ должн. съ 1885 г.—Кап. Дмитрій Михайловичъ **Головинъ**, кав. орд. Св. Ан. 3-й ст., и Св. Ст. 2-й и 3-й ст., о. к. Конст. кад. корп., ж., на сл. 31 г., въ должн. съ 1888 г.

Состоящіе для особыхъ порученій при командующемъ войсками округа, ген.-майоръ Иванъ Ивановичъ **Максимовъ**, кав. орд.: Св. Ан. 2-й и 3-й ст., Св. Стан. 2-й и 3-й ст. и Св. Влад. 3-й и 4-й ст., иностр.: Австр. жел. кор. 3-й ст., Нидерл. Насауск. дома 2-го кл., Мекл. Швер. Венденск. кор. 3-й ст., им. мед. за усм. польс. мят. 1863—1864 г., о. к. въ 1-мъ Моск. кад. корп., на сл. 30 л., въ должн. съ 1886 г. (Начальникъ Виленск. воен. госпиталя).—Полк. генеральн. штаба Александръ Прохоровичъ **Шевцовъ**, кав. орд.: Св. Ан. 3-й ст. и Св. Стан. 2-й и 3-й ст., о. к. Никол. акад. генеральн. шт., ж., на сл. 14 л., въ должн. съ 1885 г.

Начальникъ штаба Вилен. воен. округа, генеральнаго штаба генераль-лейтенантъ Василій Александровичъ **Бунаковъ**, кав. орд.: Св. Георг. 4-й ст., Св. Стан. 1-й ст. и 2-й ст. съ Имп. кор. и безъ кор., Св. Ан. 1-й, 2-й и 3-й ст., Св. Влад. 2-й и 3-й ст. съ меч. и 4-й ст., им. золот. оружіе съ надп. „за храбрость“, иностран.: Прусск. красн. орла 2-й ст., Австр. желѣзн. кор. 2-й ст., мед. золот. Черногорскую „за храбрость“, сереб. въ пам. Обороны Шинки, въ пам. в. 1877—1878 г. и Румынскій желѣзн. кр. за переходъ черезъ Дунай, о. к. въ Никол. ак. ген. шт., ж., на сл. 30 л., въ должн. съ 1881 г.

Помощникъ начальника штаба, генеральн. штаба генераль-маіоръ Петръ Архиповичъ **Троицкій**, кав. орд.: Св. Влад. 3-й ст. съ меч. и 4-й ст., Св. Ан. 2-й ст. съ меч., 3-й ст. съ меч. и бант. и 4-й ст. съ надписью „за храбрость“, Св. Ст. 1-й, 2-й и 3-й ст. съ меч., им. брил. перст. съ венз. изображ. Высочайшаго имени; мед.: въ пам. в. 1853—1856 г., за покор. Зап. Кавказа 1859—1864 г., кр. за сл. на Кавк. и въ въ пам. в. 1877—1878 г., о. к. Никол. акад. ген. штаба, ж., на сл. 35 л., въ должн. съ 1885 г.

Завѣдывающій передвиженіемъ войскъ по желѣзнымъ дорогамъ Виленскаго района, ген.-шт. подполк. Александръ Ивановичъ **Литвиновъ**, кав. орд.: Св. Ан. 3-й ст. и Св. Стан. 2-й и 3-й ст., съ меч. и бант., о. к. Ник. акад. генер. шт., ж., на сл. 25 л., въ должн. съ 1887 г.

Состоящіе для порученій при штабѣ: генер. шт. подполк. Владиміръ Ивановичъ **Харкевичъ**, кав. орд.: Св. Ан. 3-й ст. и 4-й ст. „за храбрость“, Св. Стан. 3-й ст. съ меч. и бант., им. мед. въ пам. в. 1877—1878 г. и Рум. желѣз. кр., о. к. Мих. арт. уч. и Ник. акад. ген. штаба, ж., на сл. 12 л., въ должн. съ 1887 г.—Полк. Николай Владиславовичъ **Ламиковскій**, кав. орд. Св. Ст. 3-й ст. съ меч. и бант., им. мед. въ пам. в. 1877—1878 г., о. к. Ник. акад. ген. шт. по 1-му разр., ж., на сл. 12 л., въ должн. съ 1887 г.

Старшіе адъютанты: Состоящій по армейской пѣхотѣ, подполк. Александръ Михайловичъ **Дроздовичъ**, кав. орд. Св. Ан. 3-й ст. и Св. Стан. 2-й и 3-й ст., о. к. въ Варш. юнк. уч., х., на сл. 19 л., въ должн. съ 1882 г.—Генеральн. шт. подполк. Ипполитъ Паулиновичъ **Войшинъ-Мудрасъ-Жилинскій**, кав. орд.: Св. Ан. 3-й ст. съ меч. и бант., 4-й ст. съ надп. „за храбрость“, Св. Стан. 2-й и 3-й ст. съ меч. и бант. и Св. Вл. 4-й ст., им. мед. въ пам. в. 1877—1878 г. и Рум. кр. за переходъ черезъ Дунай, о. к. Ник. акад. ген. шт., ж., на сл. 14 л., въ должн. съ 1886 г.—Подполк. Федоръ Афанасьевичъ **Волошиновъ** 1-й кав. орд. Св. Ан. 3-й ст., съ меч. и бант., и 4-й ст. съ надп. „за храбрость“, Св. Ст. 2-й и 3-й ст. съ меч. и бант., им. мед. въ пам. в. 1877—1878 г., иностранный Серб. орд. Такова, сербскія мед. золот. и серб. съ надп. „за храбрость“ въ пам. в. 1877—1878 г. и за

камп. 1876—1877 г., и Румын. жел. кр., о. к. Ник. акад. генер. шт., ж., на сл. 16 л., въ должн. съ 1887 г.—По армейской пѣхотѣ кап. Николай Петровичъ **Новиковъ**, кав. орд. Св. Ан. и Св. Стан. 3-й ст., о. к. Вил. пѣх. юнк. уч., х., на сл. 17 л., въ должн. съ 1887 г.

Помощники старшихъ адъютантовъ: кап. Владиміръ Анполоновичъ **Олоховъ**, кав. орд.: Св. Ан. 3-й ст., съ меч., и бант. и 4-й ст. съ надп. „за храбрость“, Св. Стан. 2-й ст. съ меч. и 3-й ст. съ меч. и бант., им. мед. въ пам. св. коронов. Ихъ Имп. Вел., иностр. рум. жел. кр., о. к. Ник. акад. ген. шт., ж., на сл. 12 л., въ должн. съ 1887 г.—Кап. Леонидъ Паулиновичъ **Войшинъ-Мудрасъ-Жилинскій**, о. к. Ник. ак. ген. шт., ж., на сл. 8 л., въ должн. съ 1888 г.—Числящійся по армейской пѣхотѣ, шт.-кап. Фирсъ Порфирьевичъ **Тарушкинъ**, кав. орд. Св. Стан. 3-й ст., им. мед. пам. в. 1877—1878 г., восп. въ Вилен. пѣх. юнк. уч., х., на сл. 12 л., въ должн. съ 1885 г.—Состоящій по армейской пѣхотѣ, кап. Александръ Демьяновичъ **Куторга**, кав. орд. Св. Стан. 3-й ст., о. к. во 2-мъ Конст. уч., ж., на сл. 19 л., въ должн. съ 1880 г.—Числящійся по армейской пѣхотѣ, шт.-кап. Владиміръ Александровичъ **Плышевскій**, кав. орд.: Св. Ан. и Св. Стан. 3-й ст., восп. въ Рижск. пѣх. юнк. уч., х., на сл. 11 л., въ должн. съ 1886 г.—Генеральнаго штаба кап. Александръ Фридриховичъ баронъ **фонъ-Бринкенъ**, им. мед. въ пам. Св. кор. Ихъ Имп. Вел., ж., на сл. 9 л., въ должн. съ 1887 г.—По арм. пѣхотѣ кап. Владиміръ Николаевичъ **Ливотовъ**, кав. орд.: Св. Ан. и Св. Стан. 3-й ст., о. к. Варш. пѣх. юнк. уч., ж., на сл. 20 л., въ должн. съ 1887 г.

Секретарь штаба, состоящій по армейской пѣхотѣ, капит. Викентій Осиповичъ **Путырскій**, кав. орд. Св. Стан. 3-й ст., восп. въ Конст. уч., ж., на сл. 12 л., въ должн. съ 1882 г.

Священникъ для командировокъ, Николай Александровичъ **Пѣшеховъ**, о. к. Тверск. дух. сем., ж., на сл. 6 л., въ должн. съ 1887 г.

Журналистъ, надв. сов. Осипъ Матвѣевичъ **Заховскій**, кав. орд.: Св. Ан. 3-й ст. и Св. Стан. 2-й и 3-й ст., им. мед.: въ пам. в. 1853—1856 г. и за усм. польск. мят. 1863—



1864 г., рим.-кат. исп., восп. въ С.-Пет. бат. воен. капт., ж., на сл. 28 л., въ должн. съ 1862 г.

Завѣдывающій Типографіею, колл. асс. **Василій Павловичъ Афанасьевъ**, кав. орд. Св. Стан. 3-й ст., им. мед. за усм. польск. мят. 1863—1864 г., восп. въ Пеков. и Моск. уч. воен. вѣд., ж., на сл. 16 л., въ должн. съ 1883 г.

И. д. завѣдывающаго чертежною, тит. сов. **Владиміръ Александровичъ Дворниковъ**, кав. орд.: Св. Ан. и Св. Стан. 3-й ст., воен. въ частн. уч. завед., ж., на сл. 10 л., въ должн. съ 1881 г.

Младшій классный военный топографъ, тит. сов. **Николай Михайловичъ Виноградовъ**, кав. орд.: Св. Ан. и Св. Ст. 3-й ст., им. мед. въ пам. в. 1877—1878 г., восп. въ частн. уч. зав., х., на сл. 18 л., въ должн. съ 1881 г.

Военно-окружнаго совѣта членъ отъ Военнаго Министерства, дѣйств. стат. сов. **Владиміръ Васильевичъ Левенецъ**, кав. орд.: Св. Влад. 3-й и 4-й ст., Св. Ан. 2-й и 3-й ст., и Св. Стан. 2-й ст., о. к. въ б. двор. полку, на сл. 34 г., въ должн. съ 1880 г.

Дѣлопроизводитель, стат. сов. **Николай Афанасьевичъ Токаревъ**, кав. орд.: Св. Влад. 3-й и 4-й ст., Св. Ан. 2-й и 3-й ст., Св. Стан. 2-й ст. съ Имп. кор. и безъ кор. и Св. Ст. 3-й ст., им. мед. за усм. польск. мят. 1863—1864 г., восп. въ Рязан. дух. сем., ж., на сл. 31 г., въ должн. съ 1879 г.

---

### Губернское Жандармское Управленіе.

Начальникъ Гродн. губ. жанд. упр., полк. **Николай Васильевичъ Юганъ**, кав. орд.: Св. Влад. 3-й и 4-й ст. съ бант., Св. Стан. 2-й и 3-й ст. и Св. Ан. 2-й и 3-й ст., им. мед. въ пам. в. 1853—1856 г. и за усм. польск. мят. 1863—1864 г. и зн. крас. кр., лют. исп., о. к. въ Павл. кад. кор. съ ч. прап. арт., ж., на сл. 34 г., въ должн. съ 1876 г.

Адъютантъ управленія, поруч. **Павель Ивановичъ фонъ-Циглеръ**, восп. во 2-й воен. гимн., 1-мъ воен. Павл. уч., на сл. 2 г., въ должн. съ 1888 г.



Помощники начальника Губернскаго Жандармскаго  
Управленія.

Въ Вѣлостокѣ и Соколкѣ, подполк. Алексѣй Павловичъ **Де-биль**, кав. орд.: Св. Ан. и Св. Стан. 3-й ст., им. мед.: въ пам. в. 1853—1856 г., за усм. польск. мят. 1863—1864 г. и зн. крас. кр., восп. въ част. уч. зав., на сл. 44 г., въ должн. съ 1888 г.

Въ Брестъ-Литовскѣ, подполк. Павелъ Васильевичъ **Шатовъ**, кав. орд.: Св. Ан. 3-й ст., Св. Стан. 3-й ст. съ меч. и бант., им. мед. въ пам. в. 1877—1878 г., о. к. Вилен. юнк. уч., на сл. 20 л., въ должн. съ 1884 г.

Въ Слонимѣ и Волковыскѣ, подполк. Алексѣй Алексѣевичъ **Федоровъ**, кав. орд.: Св. Влад. 4-й ст. съ меч. и бант., Св. Ан. 3-й ст. съ меч. и бант., Св. Стан. 3-й ст., им. мед. въ пам. в. 1877—1878 г., о. к. въ Гатчин. сир. инст., ж., на сл. 24 г., въ должн. съ 1882 г.

Осовецкой крѣпостной жандармской команды, ротм. Фёдоръ Леонтьевичъ **Павловъ**, кав. орд. Св. Стан. 3-й ст., о. к. пѣх. уч. бат., ж., въ должн. съ 1887 г.

16-я пѣхотная дивизія.

Штабъ-кварт. въ г. Вѣлостокѣ.

Начальникъ дивизіи, ген.-лейтенантъ Александръ Оттовичъ **Шмитъ**, кав. орд.: Св. Влад. 3-й ст. съ меч. и 4-й ст., Св. Ан. 1-й, 2-й и 3-й ст., Св. Стан. 1-й ст., 2-й ст. съ Имп. кор. и 3-й ст., им. мед.: въ пам. в. 1853—1856 г. и въ пам. в. 1877—1878 г., о. к. Никол. акад. ген. шт., ж., на сл. 36 л., въ должн. съ 1885 г.

Начальникъ штаба, полк. Николай Григорьевичъ **Михайловъ**, кав. орд.: Св. Ан. 3-й ст. и 4-й ст. съ надписью „за храбрость“, им. мед. въ пам. в. 1877—1878 г., о. к. Ник. акад. ген. шт., ж., на сл. 21 г., въ должн. съ 1886 г.

Старшіе адъютанты: шт.-кап. Николай Владиміровичъ **Горленко**, кав. орд.: Св. Влад. 4-й ст. съ меч. и бант. Св. Ан.

3-й ст. съ меч. и бант., 4-й ст. съ надп. „за храбрость“ и Св. Стан. 3-й ст. съ меч. и бант., им. мед. въ пам. в. 1877—1878 г. и Рум. желѣз. кр., восп. въ Вилен. юнк. уч., х., на сл. 11 л., въ должн. съ 1884 г.—Кап. Николай Григорьевичъ **Ставровичъ**, кав. орд.: Св. Ан. и Св. Стан. 3-й ст., им. мед. въ пам. в. 1877—1878 г., восп. въ Никол. акад. ген. шт., ж., на сл. 13 л., въ должн. съ 1885 г.

Командиры: 1-й бригады, ген.-майоръ Федоръ Федоровичъ **Брантъ**, кав. орд.: Св. Влад. 3-й ст. и 4-й ст. съ меч. и бант., Св. Ан. 2-й и 3-й ст., им. зол. оружіе съ надп. „за храбрость“ и мед.: въ пам. в. 1853—1856 г., усм. польск. мят. 1863—1864 г. и в. съ турц. 1877—1878 г., о. к. Ник. ак. ген. шт., ж., на сл. 34 г., въ должн. съ 1888 г.—2-й бригады, ген.-майоръ Николай Ѳedorовичъ баронъ **Дризенъ**, кав. орд.: Св. Стан. 2-й ст. и того же орд. съ Имп. кор., Св. Ан. 2-й ст. и Св. Влад. 3-й и 4-й ст., им. мед. за усм. польск. мят. 1863—1864 г. и зн. красн. кр., реформат. исп., восп. въ паж. Его Имп. Вел. корн., ж., на сл. 33 г., въ должн. съ 1884 г.

Дивизионный врачъ, стат. сов. Адольфъ Францевичъ **Въщицкій**, кав. орд.: Св. Влад. 3-й и 4-й ст. съ меч., Св. Ан. 2-й ст. съ меч. и 3-й ст., Св. Стан. 2-й и 3-й ст. съ меч., им. мед.: за усм. польск. мят. 1863—1864 г., въ пам. в. 1877—1878 г. и Рум. жел. кр., р.-кат. исп., о. к. въ С.-Пет. мед.-хир. ак., ж., на сл. 30 л., въ должн. съ 1880 г.

61-й пѣхотный Владимірекій полкъ.

Штабъ-квартира въ г. Вѣлостокѣ.

Командиръ полка, полк. Викторъ Валентьевичъ **Завадскій**, кав. орд.: Св. Георг. 4-й ст., Св. Влад. 3-й ст. и 4-й ст. съ бант., Св. Ан. 2-й ст. съ меч., 3-й ст. и 4-й ст. съ надпис. „за храбрость“, Св. Стан. 2-й ст. съ меч., 3-й ст. съ меч. и бант., им. мед.: за защ. Севаст., въ пам. в. 1853—1856 г., Тур. в. 1877—1878 г. и Рум. жел. кр., восп. въ частн. уч. зав., ж., на сл. 37 л., въ должн. съ 1878 г.

Завѣдующій хозяйствомъ, подполк. Александръ Александровичъ **Владиміровъ**, кав. орд.: Св. Влад. 4-й ст. съ меч. и бант., Св. Ан. 2-й и 3-й ст., Св. Стан. 2-й ст., им. мед. въ пам. в. 1877—1878 г. и желѣзн. Рум. кр., д. в., ж., на сл. 29 л., въ должн. съ 1885 г.

Командиры баталіоновъ: подполк. Трофимъ Ивановичъ **Кириченко**, кав. орд.: Св. Стан. 2-й ст., 3-й ст. съ меч. и бант., Св. Влад. 4-й ст. съ меч. и бант., Св. Ан. 3-й ст. съ меч. и бант. и 4-й ст. съ надп. „за храбрость“, им. мед. за покор. Канск. ханства, восп. въ нач. уч. при лейбт-гв. Павл. пол., ж., на сл. 32 г., въ должн. съ 1886 г.—Подполк. Александръ Григорьевичъ **Бѣльскій**, кав. орд.: Св. Влад. 4-й ст., Св. Ан. 3-й ст. съ меч. и бант., Св. Стан. 2-й и 3-й ст., им. мед.: въ пам. усм. польск. мят. 1863—1864 г., въ пам. в. 1877—1878 г., Рум. жел. кр. и въ пам. Свящ. кор. Ихъ Имп. Вел., восп. въ Влад. благ. панс., ж., на сл. 26 л., въ должн. съ 1885 г.—Подполк. Николай Петровичъ **Сурнинъ**, кав. орд.: Св. Влад. 4-й ст., Св. Стан. 2-й ст. съ меч. и 3-й ст., и Св. Ан. 3-й ст. съ меч. и бант., им. мед. въ пам. в. 1877—1878 г. и Рум. жел. кр., о. к. Моск. пѣх. юнк. уч., ж., на сл. 24 г., въ должн. съ 1887 г.—Подполк. Николай Александровичъ **Матвѣевъ**, кав. орд.: Св. Ан. 2-й и 3-й ст. и Св. Стан. 2-й и 3-й ст., восп. въ Гельсингфорс. юнк. уч., х., на сл. 28 л., въ должн. съ 1884 г.

Полковой адъютантъ, пор. Иванъ Юсифовичъ **Лагоріо**, кав. Св. Ап. и Св. Стан. 3-й ст., им. мед. въ пам. в. 1877—1878 г., н. к. Керч. гимн., х., на сл. 12 л., въ должн. съ 1886 г.

Казначей, поруч. Степанъ Михайловичъ **Полонскій**, р.-кат. исп., о. к. Кіев. пѣх. юнк. уч. по 1 разр., х., на сл. 8 л., въ должн. съ 1888 г.

Дѣлопроизводитель, н. д., колл. рег. Василій Николаевичъ **Никитинъ**, выд. экз. при С.-Пет. юнк. уч., ж., на сл. 2 г., въ должн. съ 1886 г.

Старшій врачъ, колл. сов. Михаилъ Ивановичъ **Котляровъ**, кав. орд.: Св. Вл. 4-й ст. съ меч., Св. Ан. 2-й и 3-й ст. съ меч. и Св. Стан. 2-й ст. съ меч., им. мед. въ пам. в. 1877—1878 г., о. к. Имп. мед.-хир. акад., ж., на сл. 13 л., въ должн. съ 1884 г.



Младшіе: надв. сов. Владиславъ Александровичъ **Ленчевскій**, кав. орд. Св. Ан. и Св. Стан. 3-й ст., им. зн. крас. кр., о. к. С.-Пет. мед.-хир. ак., х., на сл. 10 л., въ должн. съ 1878 г.—Колл. асс. Феликсъ Антоновичъ **Шадковскій**, кав. орд. Св. Стан. 3-й ст., р. кат. исп., о. к. С.-Пет. мед.-хир. акад., х., на сл. 6 л., въ должн. съ 1881 г.—Иванъ Даниловичъ **Губаревъ**, о. к. Имп. воен. мед. акад., ж., на сл. 3 г., въ должн. съ 1884 г.—Александръ Ефимовичъ **Мелиховъ**, о. к. Харьк. ун., ж., на сл. 1 г., въ должн. съ 1888 г.

Полковой священникъ, Александръ Ивановичъ **Красовскій**, о. к. Кіев. дух. сем., вд., на сл. 2 г., въ должн. съ 1886 г.

62-й пѣхотный Суздальскій полкъ.

Штабъ-кварт. въ г. Бѣльскѣ.

Командиръ полка, полк. Николай Вернеровичъ **Эрнъ**, кав. орд.: Св. Влад. 3-й ст., 4-й ст. съ меч. и бант., Св. Ан. 2-й и 3-й ст. съ меч., Св. Стан. 2-й ст. съ меч. и 3-й ст. и Прус. Имп. кор. 2-й ст., им. мед.: въ пам. в. 1853—1856 г., за усм. польск. мат. 1863—1864 г., Тур. в. 1877—1878 г. и Рум. жел. кр., лют. исп., воен. въ Финлянд. воен. гимн., ж., на сл. 37 л., въ должн. съ 1877 г.

Завѣдующій хозяйствомъ, подполк. Николай Михайловичъ **Перфильевъ**, кав. орд. Св. Стан. 2-й ст. съ меч. и 3-й ст., Св. Ан. 3-й ст. съ меч. и бант., им. мед. въ пам. в. 1877—1878 г. и Рум. ж. кр., воен. въ Алекс. сир. кад. корп., ж., на сл. 25 л., въ должн. съ 1886 г.

Командиры баталіоновъ: подполк. Рудольфъ Эвальдовичъ **Гюббенетъ**, кав. орд. Св. Ан. 2-й ст. и 3-й ст. съ меч. и бант. и Св. Ст. 2-й ст., им. мед. въ пам. в. 1877—1878 г., лют. исп., воен. въ риж. юнк. уч., ж., на сл. 20 л., въ должн. съ 1888 г.—Подполк. Дмитрій Николаевичъ **Казинъ**, кав. орд. Св. Ан. и Св. Стан. 3-й ст., воен. въ Паж. Его Имп. Вел. корп., х., на сл. 20 л., въ должн. съ 1885 г.—Подполк. Степанъ Петровичъ **Шерстневъ**, кав. орд. Св.



Ан. и Св. Стан. 3-й ст., восп. въ Вилен. юнк. уч., ж., на сл. 24 г., въ должн. съ 1887 г.—Подполк. Геннадій Николаевичъ **Гавриловъ**, кав. орд.: Св. Влад. 4-й ст., Св. Ан. 3-й ст. съ меч. и бант., Св. Стан. 2-й и 3-й ст., им. мед. въ пам. в. 1877—1878 г. и желѣз. Рум. кр., о. к. 2-го кад. корп., х., на сл. 27 л., въ должн. съ 1881 г.

Полковой адъютантъ, и. д., пор. Сергій Дмитріевичъ **Краевскій**, о. к. 1-го воен. Пав. уч., х., на сл. 7 л., въ должн. съ 1888 г.

Казначей, поруч. Николай Николаевичъ **Петровъ**, кав. орд. Св. Ан. 4-й ст. съ надп. „за храбрость“, Св. Стан. 3-й ст. съ меч. и бант., им. мед. въ пам. в. 1877—1878 г. и Рум. жел. кр., о. к. Вил. пѣх. юнк. уч., ж., на сл. 14 л., въ должн. съ 1887 г.

Старшій врачъ, колл. сов. Иванъ Стефановичъ **Іерусалимскій**, кав. орд.: Св. Ан. 2-й ст. и 3-й ст. съ меч., Св. Стан. 2-й и 3-й ст., им. мед. въ пам. в. 1877—1878 г., о. к. мед.-хир. акад., ж., на сл. 28 л., въ должн. съ 1876 г.

Младшіе врачи: над. сов. Арсеній Ефимовичъ **Корсунскій**, кав. орд. Св. Стан. 3-й ст., о. к. Харьк. ун., х., на сл. 9 л., въ должн. съ 1882 г.—Тит. сов. Алексій Константиновичъ **Мировичъ**, о. к. Кіев. ун., х., на сл. 5 л., въ должн. съ 1883 г.—Александръ Гавриловичъ **Дмитріевъ**, о. к. Имп. воен. мед. акад., х., на сл. 1 г., въ должн. съ 1888 г.

Дѣлопроизводитель, колл. рег. Михаилъ Дмитріевичъ **Захаровъ**, о. к. Вил. пѣх. юнк. уч., ж., на сл. 6 л., въ должн. съ 1886 г.

Полковой священникъ, Илья Парфеновичъ **Клепацкій**, им. скуф., о. к. Витебск. дух. сем., ж., на сл. 11 л., въ должн. съ 1881 г.

63-й пѣхотный Углицкій полкъ.

Штабъ-кварт. въ г. Соколкѣ.

Командиръ полка, полк. Вико-Морицъ-Карль Гансовичъ **фонъ-Рибенъ**, кав. орд.: Св. Стан. 2-й ст. съ меч. и 3-й ст.,

Св. Ан. 2-й и 3-й ст. съ меч. и бант., Св. Влад. 4-й ст., им. мед.: въ нам. в. 1853—1856 г. и усм. польск. мят. 1863—1864 г., лют. исп., д. в., ж., на сл. 36 л., въ должн. съ 1886 г.

Завѣдующій хозяйствомъ, подполк. Владиміръ Андреевичъ **Кириловъ**, кав. орд.: Св. Стан. 2-й и 3-й ст., Св. Ан. 3-й ст. и Св. Влад. 4-й ст. съ меч. и бант., восп. въ Рязан. гимн., ж., на сл. 21 г., въ должн. съ 1885 г.

Баталіонные командиры: 1-го, подполк. Фридрихъ Роберт-овичъ **Тенбергъ**, кав. орд.: Св. Влад. 4-й ст. съ меч. и бант., Св. Стан. 2-й ст. съ меч. и 3-й ст. и Св. Ан. 2-й и 3-й ст., им. мед.: въ нам. в. 1853—1856 г. и Тур. в. 1877—1878 г. и Рум. жел. кр., лют. исп., о. к. юнк. уч., на сл. 34 г., въ должн. съ 1877 г.—2-го, кап. Болеславъ-Аполи-нарій Цезаревичъ **Довгвилло**, кав. орд. Св. Ан. 3-й ст., 4-й ст. „за храбрость“, Св. Ст. 2-й ст. и 3-й ст. съ меч. и бант., им. мед. въ нам. в. 1877—1878 г. и Рум. жел. кр., р-кат. исп., о. к. Полоцк. воен. гимн., ж., на сл. 20 л., въ должн. съ 1888 г.—3-го, кап. Яковъ Львовичъ **Иглинъ**, кав. орд. Св. Ст. 2-й и 3-й ст. и Св. Ан. 3-й ст., восп. въ Моск. воен. нач. шк., ж., на сл. 20 л., въ должн. съ 1888 г.—4-го, подполк. Николай Михайловичъ **Раевскій**, кав. орд.: Св. Стан. 2-й ст. съ меч. и 3-й ст., Св. Ан. 2-й и 3-й ст. и Св. Влад. 4-й ст., им. мед.: въ нам. в. 1853—1856 г., Тур. в. 1877—1878 г. и Рум. жел. кр., н. к. Харьк. гимн., вд., на сл. 33 г., въ должн. съ 1879 г.

Полковой адъютантъ, поруч. Николай Самсоновичъ **Горбачевскій**, кав. орд. Св. Стан. 3-й ст. съ меч. и бант. и Св. Георгія 4-й ст., им. мед. въ нам. в. 1877—1878 г. и Ру-мын. жел. кр., о. к. юнк. уч., ж., на сл. 5 л., въ должн. съ 1879 г.

Казначей, поруч. Дмитрій Алексѣевичъ **Дзереваго**, о. к. Павл. воен. прогимн., х., на сл. 12 л., въ должн. съ 1887 г.

Квартирмейстеръ, пор. Николай Николаевичъ **Гетрошевичъ**, кав. орд. Св. Ст. 3-й ст. съ меч. и бан. и Св. Ан. 4-й ст., восп. въ Псков. воен. прогимн., х., на сл. 13 л., въ должн. съ 1888 г.

Дѣлопроизводитель, и. д., Михаилъ Игнатьевичъ **Піотровскій**, р.-кат. исп., о. к. Велиж. уѣздн. уч., х., на сл. и въ должн. съ 1883 г.

Врачи: старшій, колл. сов. Павелъ Дмитріевичъ **Бѣловъ**, кав. орд.: Св. Ан. и Св. Стан. 3-й ст. съ меч., о. к. Моск. ун., на сл. 22 г., въ должн. съ 1886 г.

Младшіе: колл. асс. Дмитрій Евгеніевичъ **Ларіоновъ**, о. к. въ Воен. мед. акад., х., на сл. и въ должн. съ 1883 г.—Сергій Ивановичъ **Лагербекъ**, о. к. Имп. воен. акад., ж., на сл. и въ должн. съ 1887 г.

Полковой священникъ, Александръ Евгеніевичъ **Войновъ**, о. к. С.-Пет. дух. сем., ж., на сл. и въ должн. съ 1886 г.

64-й пѣхотный Казанскій полкъ.

Штабъ-кварт. въ г. Бѣлостокѣ.

Командиръ полка, полк. Всеволодъ Карловичъ **Жерве**, кав. орд.: Св. Ан. 2-й и 3-й ст. и Св. Стан. 2-й ст., восп. въ Ник. уч. гвард. юнк., ж., на сл. 32 г., въ должн. съ 1886 г.

Завѣдующій хозяйствомъ, и. д., подполк. Карлъ Леопольдовичъ **Вальтцъ**, кав. орд. Св. Ст. 2-й и 3-й ст. съ меч. и бант. и Св. Ан. 3-й ст. съ меч. и бант., лют. исп., о. к. 1-го воен. Павл. уч., ж., на сл. 20 л., въ должн. съ 1888 г.

Баталіонные командиры: подполк. Константинъ Александровичъ **Мошинскій**, кав. орд.: Св. Ан. 3-й ст., Св. Стан. 2-й ст. съ меч. и 3-й ст. и Св. Влад. 4-й ст. съ меч., о. к. въ 1-мъ Моск. кад. корп., ж., на сл. 25 л., въ должн. съ 1886 г.—Подполк. Иванъ Аполлоповичъ **Бырдинъ**, кав. орд.: Св. Ан. 2-й ст. съ меч., 3-й ст. съ меч. и бант., Св. Стан. 2-й ст. съ меч. и 3-й ст., им. зн. отл. воен. орд. 4-й ст., мед. за покор. Кавк., кр. за сл. на Кавк., въ пам. в. 1877—1878 г., Рум. кр. и саблю съ Имп. кор. съ нади. „за фехтовальный бой“, восп. въ част. уч. зав., на сл. 32 г., въ должн. съ 1886 г.—Подполк. Карлъ Ивановичъ **Перепечинъ**, кав. орд. Св. Влад. 4-й ст., Св. Ан. 2-й ст. и 3-й



ст. съ меч. и бапт., Св. Ст. 2-й и 3-й ст., о. к. Рижск. пѣх. юнк. уч., ж., на сл. 18 л., въ должн. съ 1888 г.—Подполк. Алексѣй Алексѣвичъ **Пузинь**, кав. орд.: Св. Ан. 2-й и 3-й ст. съ меч., Св. Стан. 2-й ст. съ меч. и 3-й ст., и Св. Влад. 4-й ст. съ меч., о. к. 3-го воен. Алекс. уч., х., на сл. 24 г., въ должн. съ 1879 г.

Полковой адъютантъ, пор. Владиміръ Сергѣевичъ **Кудревъ**, о. к. Рижск. пѣх. юнк. уч., ж., на сл. 10 л., въ должн. съ 1888 г.

Казначей, и. д., пор. Іосифъ Антоновичъ **Раевскій**, восп. въ Виленск. пѣх. юнк. уч., ж., на сл. 8 л., въ должн. съ 1886 г.

Дѣлопроизводитель, Александръ Владиславовичъ **Пеньковскій**, р.-кат. исп., восп. въ Моск. воен. фельд. шк., х., на сл. 6 л., въ должн. съ 1887 г.

Старшій врачъ, колл. сов. Иванъ Алексѣевичъ **Басевичъ**, кав. орд.: Св. Ан. и Св. Стан. 3-й ст., о. к. Имп. мед.-хир. акад., вд., на сл. 31 г., въ должн. съ 1886 г.

Полковой священникъ, Александръ Никитичъ **Можайскій**, им. бронз. наперст. кр., набедр., скуфью и камил., о. к. Смол. дух. сем., вд., на сл. 33 г., въ должн. съ 1878 г.

~~~~~  
26-я пѣхотная дивизія.

Штабъ-кварт. въ г. Гроднѣ.

Начальникъ дивизіи, ген.-лейтенантъ Александръ Петровичъ князь **Щербатовъ**, кав. орд.: Св. Ан. 1-й и 3-й ст., Св. Стан. 1-й и 3-й ст. и Св. Влад. 3-й ст., Прусс. орд. бор. 2-й ст., им. зол. ши. съ брил., о. к. шк. кав. юнк., ж., на сл. 36 л., въ должн. съ 1888 г.

Начальникъ штаба, ген. шт. полк. Леонардъ Алексѣевичъ **Мункъ-авъ-Фулвила**, кав. орд. Св. Стан. 3-й ст., лют. исп., о. к. Ник. акад. ген. шт., ж., на сл. 16 л., въ должн. съ 1888 г.

Старшій адъютантъ 1-го отдѣленія, генер.-штаба шт.-кап. Николай Николаевичъ **Короткевичъ**, о. к. Ник. акад. ген. шт.,

ж., на сл. 11 л., въ должн. съ 1888 г.—Старшій адъютантъ 2-го отдѣленія, шт.-кап. Алексѣй Павловичъ Трофимовъ, кав. орд. Св. Стан. 3-й ст., им. мед. въ пам. в. 1877—1878 г., о. к. Варш. юнк. уч., ж., на сл. 19 г., въ должн. съ 1883 г.

Командиръ 1-й бригады, ген.-маіоръ Игнатій Феликсовичъ Мрочкевичъ, кав. орд.: Св. Влад. 3-й и 4-й ст., Св. Ан. 1-й ст., 2-й ст. съ Имп. кор. и без. кор. и 3-й ст., Св. Стан. 1-й, 2-й и 3-й ст., им. мед.: за усм. Венг. и Трансильв. въ 1849 г. и въ пам. в. 1853—1856 г., р.-кат. исп., о. к. во 2-мъ кад. корп., ж., на сл. 43 г., въ должн. съ 1879 г.

Командиръ 2-й бригады, ген.-маіоръ Владиміръ Мироновичъ Сироцинскій, кав. орд.: Св. Влад. 3-й и 4-й ст., Св. Ан. 2-й и 3-й ст., Св. Стан. 1-й ст. и 2-й ст. съ Имп. кор. и безъ кор., им. мед.: въ пам. в. 1853—1856 г. и за усм. польск. мят. 1863—1864 г., о. к. въ 1-мъ кад. корп., ж., на сл. 38 л., въ должн. съ 1884 г.

Дивизионный врачъ, статс. сов. Лука Михайловичъ Мидовъ, кав. орд.: Св. Влад. 3-й ст. съ меч. и 4-й ст., Св. Ан. 2-й ст. съ меч. и 3-й ст., Св. Стан. 2-й и 3-й ст., им. мед. въ пам. в. 1877—1878 г., о. к. С.-Пет. мед.-хир. акад., на сл. 33 г., въ должн. съ 1887 г.

101-й пѣхотный Пермскій полкъ.

Штабъ-кварт. въ г. Гроднѣ.

Командиръ полка, полковникъ Михаилъ Ивановичъ Засуличъ, кав. орд.: Св. Ан. 2-й ст. и 3-й ст. съ меч. и бант., Св. Стан. 2-й ст. съ меч. и 3-й ст., Св. Георгія 4-й ст., им. зол. оруж. съ надп. „за храбрость“ и жел. кр., о. к. 2-го воен. Конст. уч., ж., на сл. 26 л., въ должн. съ 1887 г.

Завѣдующій хозяйствомъ, подполк. Иванъ Ивановичъ Филипповъ, кав. орд.: Св. Стан. 2-й ст. съ меч. и 3-й ст., Св. Ан. 2-й и 3-й ст. съ меч. и бант., им. мед. въ пам. в. 1877—1878 г., о. к. С.-Пет. пѣх. юнк. уч., ж., на сл. 22 г., въ должн. съ 1886 г.

Командиры баталіоновъ: подполк. Семень Григорьевичъ **Чуловъ**, кав. орд.: Св. Влад. 4-й ст., Св. Стан. 2-й ст. съ меч. и 3-й ст., Св. Ан. 2-й и 3-й ст., им. мед.: въ пам. в. 1853—1856 г., за усм. польск. мят. 1863—1864 г. и въ пам. в. 1877—1878 г., восп. въ частн. уч. зав., ж., на сл. 32 г., въ должн. съ 1884 г.—Подполк. Павелъ Евграфовичъ **Шенуринъ**, кав. орд.: Св. Ан. 3-й ст. съ меч. и бант., Св. Стан. 2-й ст. съ меч. и 3-й ст., им. мед.: въ пам. в. 1877—1878 г., о. к. Вилен. юнк. уч., ж., на сл. 24 г., въ должн. съ 1885 г.—Подполк. Александръ Людвиговичъ **Денкеръ**, кав. орд.: Св. Ан. 3-й ст. съ меч. и бант. и Св. Стан. 2-й и 3-й ст., им. мед.: за усм. польск. мят. 1863—1864 г. и въ пам. в. 1877—1878 г., р.-кат. исп., восп. въ частн. уч. зав., ж., на сл. 30 л., въ должн. съ 1884 г.—Подполк. Николай Никитичъ **Шепелевъ**, кав. орд.: Св. Ан. 3-й ст., Св. Стан. 2-й и 3-й ст. и Св. Влад. 4-й ст., им. кр. за сл. на Кавк. и мед. за покор. зап. Кавк., восп. въ Полт. кад. корп., ж., на сл. 29 л., въ должн. съ 1881 г.

Полковой адъютантъ, шт.-кап. Симонъ Ѳомичъ **Набоковъ**, кав. орд. Св. Стан. 3-й ст., им. мед. въ пам. в. 1877—1878 г., о. к. Варш. юнк. уч., х., на сл. 17 л., въ должн. съ 1885 г.

Казначей, шт.-кап. Люціанъ Венедиктовичъ **Эйсымонтъ**, кав. орд.: Св. Ан. и Св. Стан. 3-й ст., им. мед. въ пам. в. 1877—1878 г., р.-кат. исп., о. к. въ Вил. юнк. уч., ж., на сл. 19 л., въ должн. съ 1877 г.

Дѣлопроизводитель, тит. сов. Максеиъ Флоріановичъ **Липницкій**, кав. орд.: Св. Ан. и Св. Стан. 3-й ст., о. к. въ Остров. уѣзд. уч., ж., на сл. 11 л., въ должн. съ 1879 г.

Старшій врачъ, колл. сов. Осипъ Маврикіевичъ **Янковскій**, кав. орд.: Св. Ан. 2-й и 3-й ст., Св. Стан. 2-й и 3-й ст., им. мед. въ пам. в. 1877—1878 г., р.-кат. исп., о. к. Моск. ун., ж., на сл. 23 г., въ должн. съ 1884 г.

Младшіе врачи: Дмитрій Александровичъ **Островидовъ**, о. к., въ Имп. воен. мед. акад., ж., на сл. 4 г., въ должн. съ 1884 г.—Илья Николаевичъ **Спиртовъ**, о. к. Имп. воен. мед. акад. х., на сл. 2 г., въ должн. съ 1887 г.—Василій Николаевичъ **Окуневъ**, о. к. Имп. воен. мед. акад., ж., на сл. 2 г., въ должн. съ 1887 г.

Полковой священникъ и благочинный 26-й пѣх. дивизіи, протоіер. Дмитрій Ивановичъ **Внуковъ**, им. наперст. кр., на-бедр. скуф. и камил., о. к. Рязанск. дух. сем., ж., на сл. 40 л., въ должн. съ 1886 г.

102-й пѣхотный Вятскій полкъ.

Штабъ-квартира въ г. Гроднѣ.

Командиръ полка, полк. Александръ Александровичъ **Ларионовъ**, кав. орд. Св. Стан. и Св. Ан. 2-й ст., Св. Влад. 4-й ст. съ бант. и 3-й ст., им. зн. отл. воен. орд. 4-й ст., восп. въ част. уч. зав., ж., на сл. 34 г., въ должн. съ 1885 г.

Завѣд. хозяйст., подполк. Северьянъ Васильевичъ **Лобановъ**, кав. орд. Св. Ан. и Св. Стан. 3-й ст., восп. въ част. уч. зав., ж., на сл. 32 г., въ должн. съ 1887 г.

Баталіонные командиры: подполк. Михаилъ Степановичъ **Масловъ**, кав. орд. Св. Ан. и Св. Стан. 3-й ст., восп. въ Нижегород. гимн., ж., на сл. 25 л., въ должн. съ 1885 г.—Подполк. Викторъ Викторовичъ **Врочинскій**, кав. орд.: Св. Ан. 2-й и 3-й ст., Св. Стан. 2-й и 3-й ст., им. мед.: въ нам. в. 1853—1856 г. и въ нам. Турецк. в. 1877—1878 г., восп. въ част. уч. зав., ж., на сл. 31 г., въ должн. съ 1879 г.—Подполк. Константинъ Осиповичъ **Москвичъ**, кав. орд. Св. Ан. 2-й и 3-й ст. и Св. Стан. 2-й и 3-й ст., о. к. Полоцк. кад. корп., х., на сл. 25 л., въ должн. съ 1884 г.—Подполк. Василій Ивановичъ **Залозный**, кав. орд. Св. Ан. 2-й и 3-й ст., Св. Стан. 2-й и 3-й ст., им. мед. въ нам. в. 1853—1856 г., о. к. Тверск. гимн., ж., на сл. 33 г., въ должн. съ 1887 г.

Полковой адъютантъ, поруч. Августинъ Петровичъ **Рукевичъ**, кав. орд. Св. Ст. 3-й ст., восп. въ Пеков. воен. прог., х., на сл. 12 л., въ должн. съ 1886 г.

Казначей, пор. Иванъ Николаевичъ **Рыжковъ**, о. к. Моск. юнк. уч., ж., на сл. 11 л., въ должн. съ 1884 г.

Дѣлопроизводитель, губ. секр. Павелъ Карловичъ **фонъ Зенгбушъ**, лют. исп., выд. экз. вольно-опред. 3 разр., ж., на сл. 4 г., въ должн. съ 1884 г.

Старшій врачъ, колл. сов. Павелъ Дмитриевичъ **Бедрицкій**, кав. орд. Св. Ан. и Св. Ст. 2-й и 3-й ст., о. к. Моск. ул., на сл. 14 л., въ должн. съ 1886 г.

Младшіе врачи: надв. сов. Іосифъ Лонгиновичъ **Ордылэвскій**, кав. орд. Св. Ст. 3-й ст., р.-кат. исп., о. к. С.-Пет. мед.-хир. акад., ж., на сл. 8 л., въ должн. съ 1887 г.—Колл. асс. Амброзій Антоновичъ **Клюковскій**, р.-кат. исп., о. к. Моск. ул., х., на сл. 5 л., въ должн. съ 1884 г.—Евдокимъ Саввичъ **Верлюкъ**, о. к. Имп. воен.-мед. акад., ж., на сл. 4 г., въ должн. съ 1885 г.—Евстафій Евдокимовичъ **Зиневичъ**, о. к. Имп. мед. акад., х., на сл. 1 г., въ должн. съ 1887 г.

Полковой священникъ, Василій Константиновичъ **Шумовскій**, о. к. въ Вилен. дух. сем., ж., на сл. 19 л., въ должн. съ 1881 г.

103-й пѣхотный Петрозаводскій полкъ.

Штабъ-квартира въ г. Гроднѣ.

Командиръ полка, полк. Петръ Максимовичъ **Чистяковъ**, кав. орд.: Св. Влад. 3-й ст. и 4-й ст. съ бант., Св. Ан. 2-й ст., 3-й ст. съ меч. и бант., Св. Стан. 2-й и 3-й ст., им. мед.: въ пам. усм. польск. мат. 1863—1864 г. и въ пам. в. 1877—1878 г., о. к. въ Конст.-кад. корп., ж., на сл. 31 г., въ должн. съ 1885 г.

Завѣдующій хозяйствомъ, подполк. Александръ Петровичъ **Гороховцевъ**, кав. орд.: Св. Стан. 2-й ст., 3-й ст. съ меч. и бант., Св. Ан. 3-й ст., им. мед.: за усм. польск. мат. 1863—1864 г., въ пам. в. 1877—1878 г., восп. въ Вилен. юнк. уч., х., на сл. 25 л., въ должн. съ 1885 г.

Командиры баталіоновъ: подполк. Николай Яковлевичъ **Кудрявцевъ**, кав. орд.: Св. Ан. 3-й ст. и Св. Стан. 2-й и 3-й ст. съ меч. и бант., им. мед.: въ пам. усм. польск. мат. 1863—1864 г. въ пам. в. 1877—1878 г., восп. въ частн. уч. зав., ж., на сл. 25 л., въ должн. съ 1882 г.—Подполк. Леонидъ Павловичъ **Ветлицъ**, кав. орд.: Св. Стан. 2-й ст. и Св.

Ап. 3-й ст. съ меч. и бант., им. мед.: за усм. польск. мят. 1863—1864 г. и въ пам. в. 1877—1878 г., о. к. Новгород. кад. корп., х., на сл. 25 л., въ должн. съ 1883 г. —Подполк. Николай Игнатъевичъ **Цехановскій**, кав. орд.: Св. Ап. 2-й и 3-й ст. съ меч. и бант., Св. Стан. 2-й и 3-й ст., им. мед. въ пам. в. 1877—1878 г., восп. въ Вилен. юнк. уч., на сл. 24 г., въ должн. съ 1885 г. —Подполк. Николай Дмитріевичъ **Ахмыловъ**, кав. орд.: Св. Стан. 2-й и 3-й ст. Св. Ап. 3-й ст., им. мед.: въ пам. в. 1853—1856 г. и за усм. польск. мят. 1863—1864 г., восп. въ Кіев. гимн., ж., на сл. 34 г., въ должн. съ 1886 г.

Полковой адъютантъ, пор. Александръ Николаевичъ **Дунаевскій**, им. мед. въ пам. Св. корон. Ихъ Имп. Вел., х., на сл. 6 л., въ должн. съ 1887 г.

Казначей, поруч. Леонидъ Александровичъ **Хвещенко**, им. мед. въ пам. в. 1877—1878 г., о. к. Вилен. юнк. уч., ж., на сл. 17 л., въ должн. съ 1883 г.

Дѣлопроизводитель полк. суда, пор. Станиславъ Карловичъ **Шиманскій**, р.-кат. исп., восп. въ Вилен. юнк. уч., ж., на сл. 12 л., въ должн. съ 1882 г.

И. д. дѣлопроизводителя по хозяйственной части, Адамъ Ивановичъ **Мацеша**, им. мед.: сереб. за „усердіе“, въ пам. в. 1877—1878 г., р.-кат. исп., восп. въ Слоб. уѣзди. уч., ж., на сл., 17 л., въ должн. съ 1888 г.

Старшій врачъ, колл. сов. Венедиктъ Дмитріевичъ **Подгаецкій**, кав. орд.: Св. Стан. 2-й и 3-й ст. и Св. Ап. 2-й и 3-й ст., о. к. въ С.-Пет. мед.-хир. ак., ж., на сл. 23 г., въ должн. съ 1880 г.

Младшіе: колл. асс. Даніилъ Леоновичъ **Жонголовичъ**, р.-кат. исп., о. к. въ Моск. ун., ж., на сл. 7 л., въ должн. съ 1881 г. —Колл. асс. Эвальдъ Фридриховичъ **Каспаръ**, лют. исп., о. к. въ Дерпт. ун., на сл. 4 л., въ должн. съ 1884 г. —Колл. асс. Иванъ Платоновичъ **Бирюковичъ**, о. к. въ С.-Пет. военн. мед.-хир. ак., х., на сл. 5 л., въ должн. съ 1883 г. —Николай Васильевичъ **Семеновъ**, о. к. Имп. военн. мед. акад., х., на сл. 1 г., въ должн. съ 1887 г.

104-й пѣхотный Устюжскій полкъ.

Штабъ-кварт. въ г. Гроднѣ.

Командиръ полка, полк. Яковъ Николаевичъ **Верещагинъ**, кав. орд.: Св. Стан. 3-й ст., Св. Ан. 2-й ст. съ меч. и 3-й ст., Св. Влад. 3-й ст. и 4-й ст. съ меч. и бант., им. мед.: за усм. польск. мят. 1863—1864 и въ нам. в. 1877—1878 г., восп. въ б. Конст. кад. корп., х., на сл. 30 л., въ должн. съ 1885 г.

Завѣдующій хозяйствомъ, подполк. Константинъ-Александръ Фаустиновичъ **Барановскій**, кав. орд.: Св. Ан. и Св. Стан. 3-й ст., им. мед. въ нам. в. 1877—1878 г., р.-кат. исп., о. к. Вилен. юнк. уч., ж., на сл. 24 г., въ должн. съ 1883 г.

Командиры баталіоновъ: подполк. Петръ Ювичъ **Степановъ**, кав. орд.: Св. Стан. 2-й и 3-й ст. и Св. Ан. 3-й ст., им. мед.: въ нам. усм. польск. мят. 1863—1864 г. и Тур. в. 1877—1878 г., о. к. въ Воронеж. кад. корп., х., на сл. 25 л., въ должн. съ 1878 г.—Подполк. Николай Аристарховичъ **Гроховскій**, кав. орд.: Св. Ан. 3-й ст. съ меч. и бант. и Св. Стан. 2-й ст. съ меч. и 3-й ст., им. мед.: за покор. Чечни и Дагест., въ нам. в. 1853—1856 г. и за усм. польск. мят. 1863—1864 г., въ нам. в. 1877—1878 г. и зн. отл. за сл. на Кавк., восп. въ части. уч. зав., х., на сл. 37 л., въ должн. съ 1886 г.—Подполк. Станиславъ Юсифовичъ **Гольснеръ**, кав. орд.: Св. Ан. и Св. Стан. 3-й ст., р.-кат. исп., о. к. Ковен. гимн., ж., на сл. 24 г., въ должн. съ 1886 г. Подполк. Петръ Антоновичъ **Станкевичъ**, кав. орд.: Св. Ан. 2-й и 3-й ст. и Св. Стан. 2-й и 3-й ст., им. мед.: за зинци-ту Севаст., въ нам. в. 1853—1856 г., за усм. польск. мят. 1863—1864 г. и Тур. в. 1877—1878 г., р.-кат. исп., восп. въ части. уч. зав., ж., на сл. 36 л., въ должн. съ 1883 г. Полковой адъютантъ, поруч. Николай Алексѣевичъ **Григорьевъ**, кав. орд. Св. Стан. 3-й ст., о. к. Вилен. юнк. уч., ж., на сл. 12 л., въ должн. съ 1883 г.

Казначей, подпор. Антонъ Феликсовичъ **Урбановичъ**, р.-кат. исп., о. к. Вилен. пѣх. юнк. уч., вд., на сл. 10 л., въ должн. съ 1887 г.

Дѣлопроизводитель по хозяйств. части, тит. сов. Викентій Иосифовичъ **Юрага**, кав. орд. Св. Стан. 3-й ст., им. мед.: въ пам. в. 1853—1856 г., за ум. польск. мят. 1863—1864 г. и Тур. в. 1877—1878 г., р.-к т. исп., выд. экз. въ юнк. уч. ж., на сл. 34 г., въ должн. съ 1873 г.

Врачи: старшій, стат. сов. Карлъ Вильгельмовичъ **Шмеманъ**, кав. орд.: Св. Ан. 2-й и 3-й ст. и Св. Стан. 2-й и 3-й ст., им. мед. въ пам. Тур. в. 1877—1878 г., лют. исп., о. к. въ С.-Пет. мед.-хир. ак., ж., на сл. 20 л., въ должн. съ 1878 г.

Младшіе: надв. сов. Николай Иосифовичъ **Искра**, о. к. въ Моск. ун., ж., на сл. 9 л., въ должн. съ 1879 г.—Надв. сов. Людвигъ Бернардовичъ **Ольшевскій**, кав. орд.: Св. Ан. и Св. Стан. 2-й и 3-й ст., им. мед. въ пам. в. 1877—1878 г., р.-кат. исп., о. к. въ С.-Пет. мед.-хир. ак., вд., на сл. 13 л., въ должн. съ 1876 г.—Надв. сов. Карлъ-Раймундъ Петровичъ **Тушевскій**, кав. орд.: Св. Ан. и Св. Стан. 3-й ст., им. мед. въ пам. язят. крѣп. Геокъ-Тене, р.-кат. исп., о. к. Варш. ун., ж., на сл. 13 л., въ должн. съ 1878 г.—Александръ Васильевичъ **Корбутъ-Карафъфъ**, о. к. С.-Пет. мед.-хир. акад., х., на сл. 2 г., въ должн. съ 1887 г.

Полковой священникъ, Михаилъ Ивановичъ **Радугинъ**, восп. въ Рязан. дух. сем., ж., на сл. 2 г., въ должн. съ 1887 г.

16-я Артиллерійская бригада.

Штабъ-кварт. въ г. Волковыскѣ.

Командиръ бригады, генераль-маіоръ Михаилъ Викентьевичъ **Жданъ-Пушкинъ**, кав. орд.: Св. Ан. 3-й ст. съ меч. и бант., 4-й ст. съ надписью „за храбрость“, Св. Стан. 2-й ст. съ меч. и Ими. кор., 2-й ст. съ меч., Св. Ан. 2-й ст., Св. Влад. 3-й и 4-й ст. съ меч. и бант., им. зол. шап. съ надп. „за храбрость“ и мед.: въ пам. в. 1853—1856 г. и 1877—1878 г., о. к. во Констант. воен. уч., ж., на сл. 34 г., въ должн. съ 1886 г.

Батарейные командиры: подполк. Александръ Ивановичъ **Шашуринъ**, кав. орд.: Св. Ан. 2-й ст., и 3-й ст. съ меч. и

бант. и Св. Стан. 2-й ст. и 3-й ст. съ меч. и бант., им. мед. въ нам. в. 1877—1878 г., о. к. въ Мих. арт. уч., ж., на сл. 20 л., въ должн. съ 1885 г.—Подполк. Петръ Петровичъ **Нотъ**, кав. орд.: Св. Влад. 4-й ст. съ меч. и бант., Св. Ан. 2-й и 3-й ст., Св. Ст. 2-й и 3-й ст., Австрійскій орд. кав. кр. Франца Иосифа и мед. въ нам. в. 1877—1878 г., р.-кат. исп., о. к. 1-го Воен. Павл. и Михайл. арт. уч., ж., на сл. 24 г., въ должн. съ 1888 г.—Подполк. Павелъ Кондратьевичъ **Сапожниковъ**, кав. орд.: Св. Стан. и Св. Ан. 2-й и 3-й ст., о. к. Мих. арт. акад., ж., на сл. 20 л., въ должн. съ 1886 г.—Полк. Чеславъ-Михаилъ Михайловичъ **Плавскій**, кав. орд.: Св. Влад. 4-й ст. съ бант., Св. Ан. 2-й и 3-й ст., 4-й ст. съ надп. „за храбрость“, Св. Стан. 2-й ст. и того же ордена съ Имп. кор. и 3-й ст. съ меч. и бант., им. зол. оруж. съ надп. „за храбрость“, мед.: въ нам. в. 1853—1856 г., за защиту Севаст., за усм. польск. мят. 1863—1864 г., въ нам. Тур. в. 1877—1878 г. и Рум. жел., кр., лют. исп., о. к. въ 6. Двор. полку, ж., на сл. 34 г., въ должн. съ 1876 г.—Полк. Кондратъ Карловичъ **Шишковскій**, кав. орд.: Св. Ан. 2-й и 3-й ст. и Св. Стан. 2-й и 3-й ст., им. мед.: за усм. польск. мят. 1863—1864 г., Тур. в. 1877—1878 г. и Рум. жел. кр., р.-кат. исп., на сл. 26 л., въ должн. съ 1882 г.—Подполк. Иванъ Ивановичъ **Блохинъ**, кав. орд.: Св. Ан. 2-й и 3-й ст. и Св. Стан. 2-й и 3-й ст., им. мед. въ нам. в. 1877—1878 г., о. к. въ Мих. арт. уч., ж., на сл. 25 л., въ должн. съ 1878 г.

Адъютантъ, подпор. Николай Григорьевичъ **Рачинскій**, о. к. 1-го воен. Павл. уч., х., на сл. 6 л., въ должн. съ 1887 года.

Казначей, подпор. Леонидъ Александровичъ **Рашевскій**, о. к. 3-го воен. Алекс. уч., х., на сл. 6 л., въ должн. съ 1887 г.

Старшій врачъ, колл. сов. Иванъ Михайловичъ **Румянцевъ**, кав. орд. Св. Стан. 3-й ст., о. к. Казан. уч., х., на сл. 13 л., въ должн. съ 1885 г.

41-й летучій артиллерійскій паркъ, въ г. Волковыскѣ.

Командиръ парка, полк. Иванъ Аркадьевичъ **Алексѣевъ**, кав. орд.: Св. Ан. 2-й ст. съ меч. и 3-й ст., Св. Стан. 2-й и 3-й ст. и Св. Влад. 4-й ст. съ меч. и бант., о. к. Полт. кад. корн., ж., на сл. 33 г., въ должн. съ 1880 г.

Завѣдующій хозяйствомъ, поруч. Иванъ Александровичъ **Макшеевъ**, кав. орд. Св. Стан. 3-й ст., о. к. 2-го воен. Конст. уч., ж., на сл. 12 л., въ должн. съ 1887 г.

Дѣлопроизводитель, колл. рег. Илья Константиновичъ **Алексѣевъ**, о. к. техн. арт. шк., х., на сл. 10 л., въ должн. съ 1888 г.

26-я артиллерійская бригада.

Штабъ-кварт. въ г. Гроднѣ.

Командиръ бригады, ген.-майоръ Степанъ Осиповичъ **Кобылинскій**, кав. орд.: Св. Влад. 3-й ст., Св. Стан. 1-й ст., 2-й ст. съ Имп. кор. и 3-й ст., Св. Ан. 2-й и 3-й ст., им. мед.: за усм. Венгр. и Транс. въ 1849 г., въ нам. в. 1853—1856 г., въ нам. Тур. в. 1877—1878 г., р.-кат. исп., о. к. во 2-мъ кад. корн., ж., на сл. 41 г., въ должн. съ 1878 г.

Батарейные командиры: подполк. Михаилъ Васильевичъ **Плѣшковъ**, кав. орд.: Св. Ан. и Св. Стан. 2-й и 3-й ст., восп. въ Павл. кад. корн., вд., на сл. 25 л., въ должн. съ 1887 г.—Полковникъ Фердинандъ Фердинандовичъ **Хамратъ**, кав. орд.: Св. Влад. 3-й ст. съ меч. и 4-й ст. съ бант., Св. Ан. 2-й и 3-й ст., Св. Стан. 2-й ст. съ Имп. кор. и 3-й ст., им. кр. за сл. на Кавк., мед.: въ нам. в. 1853—1856 г., за усм. польск. мят. 1863—1864 г., за покор. Чечни и Дагест. и въ нам. Тур. в. 1877—1878 г., р.-кат. исп., восп. въ б. Двор. полку, ж., на сл. 40 л., въ должн. съ 1875 г.—Полк. Николай Никифоровичъ **Сынгаевскій**, кав. орд.: Св. Влад. 3-й ст. и 4-й ст. съ бант., Св. Ан. 2-й и 3-й ст., Св. Стан. 2-й ст. съ Имп. кор. и 3-й ст., им. мед.: въ нам. в. 1853—1856 г. и въ нам. Тур. в. 1877—1878 г.,

восп. въ Конст. кад. кор., ж., на сл. 33 г., въ должн. съ 1873 г.—Подполк. **Василій Прокофьевичъ Прохоровичъ**, кав. орд.: Св. Ан. и Св. Стан. 2-й и 3-й ст., им. мед. за усм. польск. мят. 1863—1864 г., восп. въ Полт. кад. корп., ж., на сл. 25 л., въ должн. съ 1885 г.—Подполк. **Александръ Феликсовичъ Велямовичъ**, кав. орд.: Св. Влад. 4-й ст., Св. Ан. и Св. Стан. 2-й и 3-й ст., им. мед. въ пам. Тур. в. 1877—1878 г., о. к. Михайл. арт. уч., ж., на сл. 25 л., въ должн. съ 1878 г.—Подполк. **Вильгельмъ Ивановичъ Калениусъ**, кав. орд.: Св. Вл. 4-й ст., Св. Ан. и Св. Ст. 2-й и 3-й ст., восп. въ Ник. инж. уч., на сл. 30 л., въ должн. съ 1887 г.

Адъютантъ, пор. **Василій Петровичъ Полежаевъ**, кав. орд. Св. Ст. 3-й ст., восп. въ Михайл. арт. уч., х., на сл. 8 л., въ должн. съ 1885 г.

Казначей, пор. **Александръ Гавриловичъ Хоматьяно**, кав. орд. Св. Стан. 3-й ст., о. к. въ Констант. военн. уч., ж., на сл. 10 л., въ должн. съ 1885 г.

Врачи: старшій, колл. сов. **Карль Фридриховичъ Фуксъ**, кав. орд.: Св. Стан. 2-й и 3-й ст. и Св. Ан. 3-й ст., им. мед. въ пам. в. 1877—1878 г., лют. исп., о. к. С.-Пет. мед.-хир. ак., х., на сл. 19 л., въ должн. съ 1883 г.

Младшій, **Евгеній Андреевичъ Андрущенко**, о. к. Имн. воен. мед. акад., х., на сл. и въ должн. съ 1888 г.

Ветеринарный врачъ, надв. сов. **Владиславъ Юмичъ Ярошинскій**, восп. въ Варш. ветер. школь, ж., на сл. 13 л., въ должн. съ 1875 г.

4-я кавалерійская дивизія.

Штабъ-квартира въ г. Бѣлостекѣ.

Начальникъ дивизіи, ген.-лейтенантъ **Александръ Петровичъ Струковъ**, кав. орд.: Св. Георг. 4-й ст. съ меч., Св. Влад. 2-й, 3-й и 4-й ст., Св. Ан. 1-й, 2-й и 3-й ст., Св. Стан. 1-й ст. съ меч., 2-й ст. съ Имн. кор. и безъ кор., иностр. орд.: Виртемб. команд. кр. Короны, оф. кр. Итальян. орд.

Короны, Прусс. крас. орла 2-й ст. и Кор. со звѣздою, Австр. жел. кор. 2-й ст., Тур. орд. Османіе 3-й ст. и Серб. больш. кр. орд. Такова, им. зол. саб. брилліант. украш. съ надп. „за воен. подвиги за Балк.“ и зол. палашъ съ надп. „за храбрость“, мед.: въ нам. в. 1877—1878 г., Черногор. и Серб. золот. мед. съ надп. „за храбрость“ Рум. жел. кр., о. к. въ Паж. Его Ими. Вел. корн., на сл. 30 л., въ должн. съ 1886 г.

Начальникъ штаба, и. д., полк. Павелъ Емельяновичъ **фонъ Эссенъ**, кав. орд.: Св. Ан. 2-й ст. съ меч., 3-й ст. съ меч. и бант., Св. Стан. 2-й ст. съ меч., 3-й ст. и Св. Влад. 4-й ст. съ меч. и бант., о. к. Ник. ак. ген. шт., ж., на сл. 22 г., въ должн. съ 1885 г.

Старшіе адъютанты: кап. Михаилъ Михайловичъ **Плѣшковъ**, кав. орд. Св. Стан. 3-й ст., о. к. въ Ник. ак. ген.-штаба, ж., на сл. съ 1874 г., въ должн. съ 1884 г.—Сотникъ войска донск., Платонъ Петровичъ **Козьминъ**, воен. въ Новочерк. юнк. уч. х., на сл. 13 л., въ должн., съ 1884 г.

Командиры: 1-й бригады, Свиты Его Величества ген.-маіоръ Александръ Демидовичъ **Парфеновъ**, кав. орд.: Св. Влад. 3-й и 4-й ст., Св. Ан. 2-й ст., Св. Стан. 1-й и 2-й ст. им. мед. въ нам. в. 1853—1856 г., воен. въ Ник. ак. ген.-шт., ж., въ должн. съ 1886 г.—2-й бригады, ген.-маіоръ Александръ Антоновичъ **Барончъ**, кав. орд.: Св. Ан. 2-й и 3-й ст., Св. Стан. 2-й ст. съ Ими. кор. и безъ кор. и 3-й ст., Св. Влад. 3-й ст. съ меч. и 4-й ст. бант., им. мед.: въ нам. в. 1853—1856 г. и Тур. в. 1877—1878 г., д. в., ж., въ должн. съ 1885 г.

Дивизионный врачъ, и. д., стат. сов. Торгній Николаевичъ **Брандстедтъ**, кав. орд.: Св. Стан. 2-й ст. и 3-й ст. съ меч., Св. Ан. 2-й и 3-й ст., лют. исп., ж., на сл. 32 г., въ должн. съ 1885 г.

10-й Драгунскій Екатеринославскій полкъ.

Штабъ-кварт. въ г. Бѣлостокѣ.

Командиръ полка, полк. Иванъ Николаевичъ **Языковъ-Полешко**, кав. орд.: Св. Ан. 3-й и Св. Стан. 2-й ст., воен.

въ Паж. Его Имп. Вел. корп., ж., на сл. 24 г., въ должн. съ 1885 г.

Помощн. командира полка: по хозяйственной части, подполк. Михаилъ Степановичъ **Сосѣдовъ**, кав. орд.: Св. Ан. 2-й ст., 3-й ст. съ меч. и бант. и 4-й ст. съ нади. „за храбрость“, Св. Влад. 4-й ст. съ меч. и бант., Св. Стан. 2-й ст. съ меч. и 3-й ст., им. мед.: въ пам. усм. польск. мят. 1863—1864 г., въ пам. в. 1877—1878 г. и Рум. жел. кр., о. к. въ Воронеж. кад. корп., ж., на сл. 27 л., въ должн. съ 1883 г. — По строевой части, подполк. Иванъ Семеновичъ **Нарцовъ**, кав. орд.: Св. Влад. 4-й ст. съ меч. и бант., Св. Ан. 2-й ст., 3-й ст. съ меч. и бант., Св. Стан. 2-й ст. съ меч. и 3-й ст., им. мед. въ пам. в. 1877—1878 г. и жел. кр., учр. княз. Карломъ Румынскимъ въ пам. перех. чр. Дунай, о. к. 1-го Павл. воен. уч., х., на сл. 24 г., въ должн. съ 1887 г.

Адъютантъ, шт.-ротм. Викторъ Ѳедоровичъ **Терпиловскій**, кав. орд.: Св. Ан. 3-й ст., 4-й ст. съ нади. „за храбрость“ и Св. Стан. 3-й ст. съ меч. и бант., им. мед. въ пам. в. 1877—1878 г. и Рум. жел. кр., о. к. въ Елисавет. юнк. уч., х., на сл. 17 л., въ должн. съ 1885 г.

Казначей, оцъ же квартирмейстеръ, поруч. Юсефъ - Альфредъ Доминикъ Адамовичъ **Крживецъ-Околовичъ**, кав. орд. Св. Стан. 3-й ст., р.-кат. исп., воен. въ Елисавет. кав. и Одесс. пѣх. юнк. уч., х., на сл. 9 л., въ должн. съ 1885 г.

Дѣлопроизводитель, п. д., тит. сов. Александръ Георгіевичъ **Рокицкій**, кав. орд. Св. Стан. 3-й ст., им. мед. въ пам. в. 1877—1878 г., р.-кат. исп., д. в., ж., на сл. 26 л., въ должн. съ 1885 г.

Старшій врачъ, колл. сов. Алексѣй Ивановичъ **Огановскій**, кав. орд.: Св. Ан. 2-й и 3-й ст. съ меч., Св. Стан. 2-й ст. съ меч. и 3-й ст., Св. Влад. 4-й ст. съ меч., им. мед. въ пам. в. 1877—1878 г., о. к. въ Моск. ун., вд., на сл. 25 л., въ должн. съ 1878 г.

Младшій врачъ, колл. асс. Михаилъ Геденовичъ **фонъ-Виттень**, о. к. въ С.-Пет. воен.-мед. ак., х., на сл. 6 л., въ должн. съ 1883 г.

Ветеринарный врачъ, надв. сов. Андрей Александровичъ **Ветчинкинъ**, кав. орд.: Св. Ан. 3-й ст., Св. Ст. 3-й ст.,

съ меч. и бант., им. мед. въ пам. в. 1877—1878 г., о. к. въ Харьк. ветер. шест., х., на сл. 15 л., въ должн. съ 1874 г.

Священникъ **Иоаннъ Васильевичъ Орловъ**, восп. въ С.-Пет. дух. сем., ж., на сл. 6 л., въ должн. съ 1885 г.

11-й драгунскій Харьковскій полкъ.

Штабъ-кварти. въ г. Слобимѣ.

Командиръ полка, полк. **Владиміръ Александровичъ Палицынъ**, кав. орд.: Св. Влад. 4-й ст., Св. Ан. и Св. Стан. 2-й и 3-й ст., о. к. Ник. кав. уч., ж., на сл. 23 г., въ должн. съ 1881 г.

Помощники командира полка: по строевой части, подполк. **Федоръ Семеновичъ Верба**, кав. орд.: Св. Влад. 4-й ст. съ меч. и бант., Св. Ан. 2-й ст. съ меч., 3-й ст. съ меч. и бант., Св. Стан. 2-й ст. съ меч. и Прусс. Имп. кор. 3-й ст., им. мед. въ пам. в. 1877—1878 г. и Румын. жел. кр., о. к. Ник. кавал. уч., ж., на сл. 21 г., въ должн. съ 1883 г.— По хозяйствен. части,—подполк. **Эдуардъ Ивановичъ Сипневскій**, кав. орд. Св. Влад. 4-й ст. съ меч. и бант., Св. Ан. и Св. Стан. 3-й ст., им. мед.: въ пам. в. 1853—1856 г., усм. польск. мят. 1863—1864 г., Тур. в. 1877—1878 г. и Румын. жел. кр., р.-кат. исп., о. к. въ Конст. кад. корп., ж., на сл. 33 г., въ должн. съ 1882 г.

Адъютантъ, пор. **Леонидъ Аполлоновичъ Буевскій**, им. знакъ отлич. воен. орд. 4-й ст., мед.: въ пам. в. 1877—1878 г. и Рум. жел. кр., восп. въ Елисаветгр. кав. юнк. уч., х., на сл. 12 л., въ должн. съ 1886 г.

Казначей, поруч. **Орестъ Аполлоновичъ Веденяпинъ**, кав. орд.: Св. Ан. 3-й ст. съ меч. и бант. и 4-й ст. съ надп. „за храбрость“, Св. Стан. 3-й ст. съ меч. и бант., им. мед. въ пам. в. 1877—1878 г. и Румын. жел. кр., о. к. Елисаветград. юнк. уч., ж., на сл. 11 л., въ должн. съ 1883 г.

Дёлопроизводитель, надв. сов. Георгій Владиміровичъ **Протопоповъ**, им. мед. въ нам. в. 1877—1878 г., восп. въ Грайворон. уѣздн. уч., ж., на сл. 25 л., въ должн. съ 1881 г.

Старшій врачъ, колл. сов. Иванъ Христіановичъ **Познеръ**, кав. орд.: Св. Влад. 4-й ст. съ меч, Св. Ан. 2-й ст. съ меч., Св. Стан. 2-й и 3-й ст., им. мед.: въ нам. усм. польск. мят. 1863—1864 г. и Тур. в. 1877—1878 г., лют., исп., о. к. С.-Пет. мед.-хир. ак., ж., на сл. 35 л., въ должн. съ 1883 г.

Младшій врачъ, надв. сов. Вульфъ Моисеевичъ **Давидсонъ**, кав. орд. Св. Стан. 3-й ст., іуд. исп., о. к. С.-Пет. мед.-хир. акад., ж., на сл. 4 г., въ должн. съ 1881 г.

Ветеринарный врачъ, надв. сов. Антонъ Михайловичъ **Ольшевскій**, кав. орд.: Св. Стан. 3-й ст., им. мед. въ нам. в. 1877—1878 г. и Рум. жел. кр., р.-кат. исп., о. к. С.-Пет. мед.-хир. ак., ж., на сл. 13 л., въ должн. съ 1876 г.

Полковой священникъ и благочинный 4-й кав. дивизіи, Іоаннъ Егоровичъ **Миролубовъ**, им. мед. въ нам. в. 1853—1856 г., восп. въ Моск. меж. корп., въ должн. съ 1887 г.

7-я и 8-я конно-артиллерійскія батареи.

Штабъ-кварт. въ г. Вѣлостокъ.

Батарейные командиры: 7-й бат., подполк. Анатолій Ое-доровичъ **Трусовъ**, кав. орд.: Св. Влад. 4-й ст., Св. Ан. 2-й и 3-й ст., Св. Стан. 2-й и 3-й ст. навестр. кав. орд. Франца-Іосифа, им. мед. въ нам. в. 1877—1878 г., о. к. 1-го кад. корп., х., на сл. 27 л., въ должн. съ 1885 г.—8-й бат., подполк. Платонъ Богдановичъ **Кехли**, кав. орд.: Св. Ан. 2-й и 3-й ст. съ меч. и бант., Св. Стан. 2-й ст. и 3-й ст. съ меч., им. орд. Румын. звѣзды 5-го кл., мед.: за усм. польск. мят. 1863—1864 г., въ нам. в. 1877—1878 г. и Рум. жел. кр., лют. исп., о. к. въ Констант. кад. корп., ж., на сл. 29 л., въ должн. съ 1879 г.

Младшій врачъ, Александръ Алѣксѣевичъ **Зороастровъ**, о. в. Имп. воен. мед. акад., х., на сл. 3 г., въ должн. съ 1886 г.

Ветеринарный врачъ, надв. сов. Эдуардъ Ивановичъ **Нейманъ**, кав. орд. Св. Ан. и Св. Ст. 3-й ст., им. мед.: въ пам. в. 1877—1878 г., калѣв. исп., восп. въ Дерпт. ветер. инст., ж., на сл. 3 г., въ должн. съ 1877 г.

~~~~~  
5-я мѣстная бригада.

Начальникъ бригады, генераль-лейтен. Антонъ Адольфовичъ **фонъ-Вендландъ**, кав. орд.: Св. Влад. 2-й, 3-й и 4-й ст. съ меч. и бант., Св. Ан. 1-й, 2-й и 3-й ст., 3-й ст. съ Имп. кор., Св. Стан. 1-й, 2-й и 3-й ст., им. мед.: въ пам. в. 1853—1856 г. и уем. польск. мят. 1863—1864 г., лют. исп., о. к. въ Финланд. корп., ж., на сл. 34 г., въ должн. съ 1881 г.

Старшіе адъютанты: кап. Владиміръ Яковлевичъ **Жуковский**, кав. орд.: Св. Ан. 3-й ст. и Св. Стан. 3-й ст. меч. и бант., им. мед. въ пам. в. 1877—1878 г., восп. въ Чугуев. пѣх. юнк. уч., ж., на сл. 22 г., въ должн. съ 1881 г.—Кап. Всеволодъ Всеволодовичъ **Ложкинъ**, кав. орд.: Св. Ан. и Св. Ст. 3-й ст., им. мед. въ пам. в. 1877—1878 г., восп. въ Моск. пѣх. юнк. уч., на сл. 21 г., въ должн. съ 1887 г.

~~~~~  
Управленіе уѣздныхъ воинскихъ начальниковъ и резервныхъ пѣхотныхъ баталіоновъ.

Гродненскій уѣздн. воинск. нач., полк. Константинъ Моисеевичъ **Федоровъ**, кав. орд. Св. Ан. и Св. Стан. 3-й ст., о. в. 2-го Конст. воен. уч., ж., на сл. 31 г., въ должн. съ 1877 г.

Дѣлопроизводитель, колл. асе. Федоръ Степановичъ **Бурневскій**, кав. орд. Св. Стан. 3-й ст., им. мед. въ пам. в. 1877—1878 г., восп. въ Черниг. дух. сем., х., на сл. 24 г., въ должн. съ 1880 г.

Сокольскій, кап. Прохоръ Федоровичъ **Дрогослав-Надточинскій**, п. к. Подольск. гимн., ж., на сл. 29 л., въ должн. съ 1887 г.

Дѣлопроизводитель, тит. сов. Дементій Ивановичъ **Кржевицкій**, им. мед. въ пам. в. 1853—1856 г. и усм. польск. мят. 1863—1864 г., р.-кат. пси., восп. въ Ковеп. гимн., ж., на сл. 21 г., въ должн. съ 1882 г.

Бѣлостокскій, подполк. Борисъ Ѳеодоровичъ князь **Баратовъ**, кав. орд.: Св. Влад. 4-й ст. съ меч. и бапт., Св. Ан. и Св. Стан. 3-й ст., им. мед. за усм. польск. мят. 1863—1864 г. и въ пам. в. 1877—1878 г., восп. въ частн. уч. зав., ж., на сл. 30 л., въ должн. съ 1885 г.

Дѣлопроизводитель, тит. сов. Левъ Николаевичъ **Ивановъ**, д. в., х., на сл. 30 л., въ должн. съ 1888 г.

Вѣльскій, подполк. Александръ Семеновичъ **Марковъ**, кав. орд.: Св. Ан. и Св. Стан. 3-й ст., им. мед.: въ пам. в. 1853—1856 г. и усм. польск. мят. 1863—1864 г., восп. въ б. Двор. полку, ж., на сл. 34 г., въ должн. съ 1874 г.

Дѣлопроизводитель, кап. Петръ Никитичъ **Семеновъ**, кав. орд. Св. Стан. 3-й ст., им. мед. въ пам. в. 1853—1856 г. и усм. польск. мят. 1863—1864 г., восп. во 2-мъ кад. корп. ж., на сл. 39 л., въ должн. съ 1877 г.

Брестскій, полк. Константинъ Ксенофоновичъ **Красильниковъ**, кав. орд. Св. Ан. и Св. Стан. 3-й ст., о. к. 2-го кадет. корп., на сл. 30 л., въ должн. съ 1886 г.

Дѣлопроизводитель, колл. асс. Алексѣй Осиповичъ **Ивановъ**, им. мед. за усм. польск. мят. 1863—1864 г., п. к. Алекс. сир. кад. корп., ж., на сл. 24 г., въ должн. съ 1885 г.

Кобринскій, подполк. Иванъ Ивановичъ **Марченко**, кав. орд.: Св. Влад. 4-й ст., Св. Ан. 3-й ст. и Св. Стан. 2-й и 3-й ст., им. мед.: за усм. Венгр. и Транс., въ пам. в. 1853—1856 г. и усм. польск. мят. 1863—1864 г., о. к. въ Полоц. кад. корп., ж., на сл. 39 л., въ должн. съ 1874 г.

Дѣлопроизводитель, п. д. отст. майоръ, Александръ Ивановичъ **Трабша**, им. орд. Прусс. кор. 3-й ст., мед.: въ пам. усм. польск. мят., за труды по устр. кр. въ Цар. польск. и зн. красн. креста, о. к. Нѣж. гимн., ж., на сл. 23 г., въ долж. съ 1887 г.

Слонимскій, полк. Леонидъ Андреевичъ **Комендантовъ**, кав. орд.: Св. Ан. 2-й ст., 3-й ст., 4-й ст. съ надп. „за храбрость“, Св. Стан. 2-й ст., 3-й ст. съ меч. и бант., Св. Влад. 4-й ст. съ бант., им. мед.: въ пам. в. 1853—1856 г., за покор. зап. Кавк. 1859—1864 г., кр. за сл. на Кавк. и въ пам. в. 1877—1878 г., восп. во 2-мъ кад. корп., ж., на сл. 34 г., въ должн. съ 1885 г.

Дѣлопроизводитель, шт.-кап. Александръ Львовичъ **Лукашевичъ**, о. к. Варш. пѣх. юнк. уч., х., на сл. 16 л., въ должн. съ 1887 г.

Пружанскій, подполк. Викторъ Александровичъ **Никольскій**, кав. орд.: Св. Ан. и Св. Стан. 3-й ст., восп. въ 2-мъ Моск. кад. корп., х., на сл. 27 л., въ должн. съ 1885 г.

Дѣлопроизводитель, кап. Иванъ Павловичъ **Масленниковъ**, им. мед. въ пам. усм. польск. мят. 1863—1864 г., о. к. въ юнк. уч., ж., на сл. 33 г., въ должн. съ 1880 г.

Волковыскій, подполк. Василій Васильевичъ **Рылѣвъ**, кав. орд.: Св. Влад. 4-й ст. съ меч. и бант., Св. Стан. 2-й ст. и Серб. орд. Такова, о. к. 3-го воен. Алекс. уч., ж., на сл. 22 г., въ должн. съ 1887 г.

Дѣлопроизводитель, тит. сов. Левъ Николаевичъ **Ивановъ**, о. к. частн. уч. зав., х., на сл. 20 л., въ должн. съ 1888 г.

Командиръ 20-го резервнаго баталіона, полк. Константинъ Михайловичъ **Куртьяновъ**, кав. орд.: Св. Стан. 2-й ст. съ меч. и 3-й ст., Св. Ан. 2-й ст. съ меч. и 3-й ст., Св. Влад. 4-й ст. съ меч. и бант., Болгарск. воен. орд. 4-й ст., им. мед.: въ пам. в. 1853—1856 г., усм. польск. мят. 1863—1864 г. и въ пам. в. 1877—1878 г., восп. въ Моск. кад. корп., х., на сл. 34 г., въ должн. съ 1881 г.

Завѣдующій хозяйствомъ, кап. Александръ Ѳедоровичъ **Сафроновъ**, кав. орд.: Св. Ан. и Св. Стан. 3-й ст., о. к. Рижс. пѣх. юнк. уч., ж., на сл. 20 л., въ должн. съ 1882 г.

Баталіонный адъютантъ, шт.-кап. Николай Ивановичъ **Баконъ**, о. к. Вилен. юнк. уч., ж., на сл. 14 л., въ должн. съ 1883 г.

Баталіонный казначей, и. д., подпор. Иванъ Алексѣевичъ **Александровскій**, им. мед. въ пам. Св. гор. Ихъ Имп. Вел., о. к. 3-го воен. Алекс. уч., х., на сл. 4 г., въ должн. съ 1887 г.

Дѣлопроизводитель, кол. рег. Леопольдъ Осиповичъ **Боцяновскій**, р.-кат. исп., о. к. въ Брест. прогимн., на сл. 12 л., въ должн. съ 1880 г.

Врачи: старшій, докт. мед. колл. сов. Валеріанъ Венцеславовичъ **Габетинъ**, кав. орд.: Св. Ан. 3-й ст. и Св. Стан. 2-й и 3-й ст., р.-кат. исп., о. к. въ Харьк. ун., вд., на сл. 23 г., въ должн. съ 1879 г.

Младшій, Анастасій Ивановичъ **Рудневъ**, о. к. Имп. воен. мед. акад., х., въ должн. съ 1887 г.

Командиръ 27-го резервнаго баталіона, полков. Виссаріонъ Ивановичъ **Звѣревъ**, кав. орд.: Св. Ан. 3-й ст., Св. Стан. 2-й и 3-й ст., им. мед. въ пам. в. 1877—1878 г., о. к. въ Конст. кад. корп., ж., на сл. 31 г., въ должн. съ 1885 г.

Завѣдующій хозяйствомъ, шт.-кап. Василій Львовичъ **Крошihinъ**, кав. орд. Св. Стан. 3-й ст., о. к. Казан. пѣх. юнк. уч., ж., на сл. 10 л., въ должн. съ 1887 г.

Баталіонный адъютантъ, пор. Никаноръ Ивановичъ **Лучинскій**, восп. въ Волын. дух. сем., х., на сл. 10 л., въ должн. съ 1884 г.

Баталіонный казначей, пор. Евгеній Захаровичъ **Осницкій**, кав. орд. Св. Стан. 3-й ст., восп. въ Волын. дух. сем., х., на сл. 10 л., въ должн. съ 1880 г.

Дѣлопроизводитель, колл. рег. Петръ Адамовичъ **Солянку**, им. мед. въ пам. в. 1877—1878 г., р.-кат. исп., д. в., ж., на сл. 15 л., въ должн. съ 1884 г.

Старшій врачъ, надв. сов. Иванъ Михайловичъ **Черныховъ**, кав. орд.: Св. Ан. и Св. Стан. 3-й ст., им. мед.: въ пам. в. 1877—1878 г. и за взятіе Геокъ-Теле, о. к. Харьк. ун., ж., на сл. 10 л., въ должн. съ 1887 г.

4-й саперный баталіонъ.

Штабъ-кварт. въ г. Гроднѣ.

Командиръ баталіона, полк. Павелъ Аркадьевичъ князь **Кильдишевъ**, кав. орд.: Св. Влад. 3-й ст. и 4-й ст. съ меч. и бант., Св. Ан. 2-й ст. и 3-й ст. съ меч. и бант., и Св.

Стан. 2-й ст. съ меч. и 3-й ст., им. мед. въ пам. в. 1877—1878 г. и Румын. жел. кр., о. к. 1-го воен. Павл. уч., ж., на сл. 25 л., въ должн. съ 1879 г.

Завѣдующій хозяйствомъ, шт.-кап. Иванъ Матвѣевичъ **Соколовъ**, кав. орд.: Св. Ан. и Св. Стан. 3-й ст., о. к. Никол. инж. уч., ж., на сл. 17 л., въ должн. съ 1887 г.

Адъютантъ, поруч. Владиміръ Александровичъ **Держанскій-Дегтеровъ**, кав. орд. Св. Стан. 3-й ст., о. к. 2-го Конст. уч., х., на сл. 9 л., въ должн. съ 1882 г.

Казначей, пор. Вильгельмъ-Юганъ **фонъ-Герингъ**, лют. исп., о. к. 3-го Алекс. уч., х., на сл. 7 л., въ должн. съ 1887 г.

Квартирмейстеръ, поруч. Эдуардъ Эдуардовичъ **Листовскій**, кав. орд. Св. Стан. 3-й ст., о. к. Никол. инж. уч., х., на сл. 10 л., въ должн. съ 1887 г.

Дѣлопроизводитель баталіоннаго суда, поруч. Владиславъ Антоновичъ **Вейтко 1-й**, р.-кат. исп., о. к. Никол. инж. уч., х., на сл. 9 л., въ должн. съ 1887 г.

Дѣлопроизводитель по хозяйственной части, тит. сов. Ефимъ Васильевичъ **Кармильцевъ**, выдерж. экз. при Шавельск. гимн., ж., на сл. 43 г., въ должн. съ 1879 г.

Старшій врачъ, колл. сов. Павелъ Францевичъ **Мензенкампфъ**, кав. орд. Св. Стан. 3-й ст., лют. исп., о. к. мед.-хир. акад., ж., на сл. 17 л., въ должн. съ 1886 г.

16-й летучій артиллерійскій паркъ.

Штабъ-кварт. въ г. Волковыскѣ.

Командиръ парка, подполк. полев. артлл. Вячеславъ Романовичъ **Бѣлявскій**, кав. орд.: Св. Влад. 4-й ст., Св. Ан. и Св. Стан. 2-й и 3-й ст., им. мед.: въ пам. в. 1853—1856 г. и и усм. польск. мят. 1863—1864 г., о. к. Полоц. кад. корп., ж., на сл. 31 г., въ должн. съ 1887 г.

Завѣдующій хозяйствомъ, капит. полев. артилл. Николай Демьяновичъ **Пересѣтовъ**, кав. орд. Св. Стан. 3-й ст., им. мед. въ пам. в. 1877—1878 г., о. к. Алекс. воен. уч., ж., на сл. 19 л., въ должн. съ 1886 г.

Дѣлопроизводитель, губ. секр. Василій Лукичъ **Павловскій**, о. к. пиротехн. артилл. шк., ж., на сл. 10 л., въ должн. съ 1886 г.

Младшій врачъ, надв. сов. Станиславъ-Карль Титовичъ **Мареничъ**, р.-кат. исп., о. к. Варш. ун., ж., на сл. 11 л., въ должн. съ 1886 г.

4-й желѣзно-дорожный баталіонъ.

Штабъ-кварт. въ г. Слонимъ.

Командиръ баталіона, полк. Николай Николаевичъ **Языковъ**, кав. орд.: Св. Влад. 4-й ст. съ меч. и бант., им. Рум. жел. кр., о. к. Ник. инж. ак., ж., на сл. 21 г., въ должн. съ 1887 г.

Завѣдующій хозяйствомъ, и. д., шт.-кап. Павелъ Владиміровичъ **Енакіевъ**, кав. орд. Св. Стан. 3-й ст., о. к. Ник. инж. уч., х., на сл. 17 л., въ должн. съ 1888 г.

Завѣдующій оруж., подпор. Георгій Симоновичъ **Мелипъ-Мнацкановъ**, о. к. Ник. инж. уч., х., на сл. 4 г., въ должн. съ 1888 г.

Адъютантъ, поруч. Георгій Владиміровичъ **Андреевскій**, о. к. Ник. инж. уч., х., на сл. 10 л., въ должн. съ 1888 г.

Казначей и квартирмейстеръ, и. д., поруч. Алексій Николаевичъ **Федоровъ**, о. к. 1-й воен. Павл. уч., х., на сл. 7 л., въ должн. съ 1888 г.

Дѣлопроизводитель баталіоннаго суда, подпор. Павелъ Ивановичъ **Панковъ**, о. к. Ник. инж. уч., х., на сл. 3 г., въ должн. съ 1888 г.

Дѣлопроизводитель по хозяйственной части, колл. рег. Михаилъ Матвѣевичъ **Сафоновъ**, о. к. С.-Пет. воен. фельд. шк., ж., на сл. 8 л., въ должн. съ 1888 г.

Врачи: старшій, надв. сов. Оттонъ Генриховичъ **Новицкій**, кав. орд. Св. Ст. 3-й ст., лют. исп., о. к. С.-Пет. мед.-хир. акад., х., на сл. 10 л., въ должн. съ 1887 г.—Младшій, лекарь Михаилъ Станиславовичъ **Гласко**, о. к. Имп. воен. мед. акад., х., на сл. 2 г., въ должн. съ 1886 г.

Врѣстѣ-Литовское комендантское управленіе.

Штабъ-кварти. въ г. Врѣстѣ-Литовскѣ.

Комендантъ, генер. - лейт. Эрастъ Степановичъ **Цытовичъ**, кав. орд.: Св. Влад. 2-й, 3-й и 4-й ст. съ меч., Бѣлаго орла, Св. Ан. 1-й ст. съ меч., 2-й ст. съ кор., 3-й ст. съ меч. и бант., Св. Стан. 1-й ст., 2-й ст. съ Имп. кор., 2-й ст. съ меч., 3-й ст. съ меч. и бант., Св. Георгія 4-й ст., им. зол. саб. съ нади. „за храбрость“ и брилліант. пер. съ Им. Имп. Вел., о. к. Никол. акад. ген. шт., х., на сл. 40 л., въ должн. съ 1884 г.

Начальникъ штаба крѣпости, ген.-маіоръ Мертимеръ Карловичъ **Брофельдтъ**, кав. орд.: Св. Влад. 4-й ст., Св. Ан. и Св. Стан. 2-й и 3-й ст., лют. исп., о. к. въ Ник. ак. ген. шт., ж., на сл. 31 г., въ должн. съ 1887 г.

Адъютанты штаба: шт.-кап. Крескевътъ Феофилактовичъ **Антеповичъ**, кав. орд. Св. Ан. и Св. Стан. 3-й ст., о. к. Кіев. пѣх. юнк. уч., ж., на сл. 17 л., въ должн. съ 1887 г.—подпор. Георгій Андреевичъ **Рауціанъ**, о. к. С.-Пет. юнк. уч., х., на сл. 9 л., въ должн. съ 1887 г.

Мѣстный инженеръ, подпор. Василій Ивановичъ **Мишиновъ**, выд. экз. въ Одесск. пѣх. юн. уч. по прогр. для мѣст. инж., ж., на сл. 3 г., въ должн. съ 1886 г.

Гродненскій мѣстный лазаретъ.

Завѣдующій лазаретомъ, шт.-кап. Михаилъ Григорьевичъ **Цытовичъ**, кав. орд.: Св. Ан. 3-й ст., 4-й ст. съ нади. „за

храбрость“, Св. Стан. 3-й ст. съ меч. и бант., о. к. Рижск. пѣх. уч., ж., на сл. 18 л., въ должн. съ 1886 г.

Врачи: старшій, стат. сов. Илья Венедиктовичъ **Курковскій**, кав. орд.: Св. Вл. 4-й ст., Св. Ан. 2-й ст. съ меч. и 3-й ст. и Св. Стан. 2-й ст., о. к. Моск. ун., ж., на сл. 27 л., въ должн. съ 1888 г.

Младшіе: колл. сов. Александръ Осиповичъ **Потоцкій**, кав. орд. Св. Стан. 3-й ст., им. мед. въ пам. Тур. в. 1877—1878 г., р.-кат. исп., о. к. въ Кіев. ун., ж., на сл. 32 г., въ должн. съ 1886 г.—Колл. асс. Михаилъ Осиповичъ **Мигай**, о. к. въ С.-Пет. воен.-мед. ак., на сл. 6 л., въ должн. съ 1886 г.—Александръ Тимоѳеевичъ **Севастьяновъ**, о. к. въ С.-Пет. воен.-мед. ак., х., на сл. 4 г., въ должн. съ 1886 г.—Николай Ивановичъ **Рожановичъ**, о. к. Имп. воен.-мед. ак., ж., на сл. 4 г., въ должн. съ 1886 г.

Управляющій аптекою, колл. сов. Константинъ Людвиговичъ **Пальмцвейгъ**, им. мед. въ пам. в. 1877—1878 г., лют. исп., о. к. С.-Пет. мед.-хир. ак., ж., на сл. 17 л., въ должн. съ 1886 г.

Священникъ, Василій Григорьевичъ **Бѣлкинъ**, кав. орд. Св. Ан. 3-й ст. съ меч., им. наперст. кр., скуф., камил., набедр., бронз. кр. въ пам. в. 1853—1856 г. и мед. въ пам. Тур. в. 1877—1878 г., о. к. въ Смолен. дух. сем., на сл. 34 г.

~~~~~

### Брестъ-Литовскій военный госпиталь.

Начальникъ госпиталя, ген.-маіоръ Сергій Николаевичъ **Сафоновъ**, кав. орд.: Св. Вл. 3-й ст. и 4-й ст. съ бант., Св. Ан. 2-й и 3-й ст. и Св. Ст. 2-й ст., им. мед. въ пам. в. 1877—1878 г., о. к. Мих. артил. акад., вд., на сл. 36 л., въ должн. съ 1885 г.

Главный врачъ, ст. сов. Федоръ Георгіевичъ **Мокрицкій**, кав. орд.: Св. Вл. 4-й ст., Св. Ан. и Св. Ст. 2-й и 3-й ст., им. мед.: за усм. польск. мят. 1863—1864 г. и въ пам. в. 1877—1878 г., о. к. С.-Пет. мед.-хир. акад., ж., на сл. 27 л., въ должн. съ 1886 г.

Ординаторы, старшіе: колл. сов. Сергій Ивановичъ **Афанасьевъ**, кав. орд.: Св. Ст. 2-й ст. и Св. Ан. 3-й ст., им. мед. въ пам. в. 1877—1878 г. и знакъ крас. кр., о. к. мед.-хир. акад., х., на сл. 12 л., въ должн. съ 1885 г.—Колл. асс. Николай Ивановичъ **Зарневичъ**, кав. орд. Св. Ст. 3-й ст., о. к. мед.-хир. акад., ж., на сл. 6 л., въ должн. съ 1887 г.—Младшіе: надв. сов. Генрихъ Карловичъ **Зильберсдорфъ**, лют. исп., о. к., С.-Пет. мед.-хир. акад., х., на сл. 8 л., въ должн. съ 1881 г.—Надв. сов. Владиміръ Сергѣевичъ **Грицай**, о. к. С.-Пет. мед.-хир. акад., ж., на сл. 8 л., въ должн. съ 1882 г.—Колл. асс. Ираклій Михайловичъ **Бунинъ**, о. к. воен. мед. акад., х., на сл. 5 л., въ должн. съ 1885 г.—Робертъ Александровичъ **Гудлетъ**, лют. исп., о. к. воен. мед. ак., вд., на сл. 4 г., въ должн. съ 1885 г.

Управляющій аптекою, колл. асс. **Гильбахъ**, въ должн. съ 1888 года.

Рецептаріусъ, Порфирій Егоровичъ **Бахментьевъ**, о. к. Имп. ун., х., на сл. 14 л., въ должн. съ 1886 г.

Смотритель госпиталя, кап. Александръ Антоновичъ **Ревновскій**, кав. орд. Св. Ст. 3-й ст., им. мед.: въ пам. в. 1853—1856 г. и за усм. польск. мят. 1863—1864 г. и Черногор. орд. кня. Данила 4-й ст., о. к. Смол. гвм., ж., на сл. 31 г., въ должн., съ 1885 г.

Коммисаръ, над. сов. Александръ Ивановичъ **Савченко**, кав. орд.: Св. Ан. 3-й ст. и Св. Ст. 2-й и 3-й ст., им. мед. въ пам. в. 1853—1856 г. и за усм. польск. мят. 1863—1864 г., о. к. въ капт. дивизионѣ, ж., на сл. 33 г., въ должн. съ 1887 г.

Бухгалтеръ, колл. сек. Николай Евграфовичъ **Новскій**, им. мед.: въ пам. в. 1853—1856 г. и усм. польск. мят. 1863—1864 г., о. к. Яросл. бат. воен. капт.

### Интендантское Управление.

Смотрители провіантскихъ магазиновъ Гродненской губерніи.

Гродненскаго, состоящій по арм. кавалеріи ротм. Генрихъ Константиновичъ баронъ **фонъ-Тизенгаузенъ**, кав. орд. Св.

Стан. 3-й ст., им. мед. въ пам. Тур. в. 1877—1878 г., лют. исп., о. к. въ 1-мъ кад. корп., ж., на сл. 25 л., въ должн. съ 1880 г.

Вѣлостокскаго, состоящій по арм. пѣхотѣ кап. Иванъ Игнатьевичъ **Буковскій**, кав. орд. Св. Стан. 3-й ст., р.-кат. исп., о. к. част. уч. зав., ж., на сл. 35 л., въ должн. съ 1887 г.

Кобринскаго, колл. асс. Ѳеодоръ Петровичъ **Добровлянскій**, им. мед.: въ пам. в. 1853—1856 г. и за усм. польск. мят. 1863—1864 г., о. к. Остер. уѣзди. уч., на сл. 28 л., въ должн. съ 1887 г.

Вѣльскаго, колл. секр. Иванъ Матвѣевичъ **Бобылевъ**, им. мед.: въ пам. в. 1853—1856 г. и за усм. польск. мят. 1863—1864 г., д. в., на сл. 28 л., въ должн. съ 1881 г.

Осовецкое крѣпостное инженерное управленіе.

А) Штатные чины:

Военные инженеры: полковники: Ростиславъ Владиміровичъ **Крассовскій**, кав. орд.: Св. Стан. 2-й ст. съ меч. и 3-й ст., Св. Ан. 2-й и 3-й ст., Св. Влад. 3-й и 4-й ст. съ меч. и бант., им. золот. саблю „за храбрость“, о. к. Никол. инж. акад., ж., на сл. 29 л., въ должн. съ 1885 г. (Начальникъ гарнизона въ крѣпости).—Дмитрій Николаевичъ **Карповъ**, кав. орд.: Св. Вл. 4-й ст., Св. Стан. 2-й и 3-й ст. и Св. Ан. 2-й и 3-й ст., о. к. въ Никол. инж. ак., на сл. 30 л., въ должн. съ 1885 г.—Капитаны: Станиславъ Антоновичъ **Стрѣлецкій**, кав. орд.: Св. Стан. 2-й и 3-й ст. и Св. Ан. 2-й и 3-й ст., о. к. Никол. инж. акад., на сл. 27 л., въ должн. съ 1885 г.—Александръ Александровичъ **Бѣляевскій**, кав. орд.: Св. Стан. 2-й ст. съ меч. и Св. Ан. 2-й ст. и 3-й ст. съ меч. и бант., о. к. въ Никол. инж. акад., на сл. 8 л., въ должн. съ 1885 г.—Григорій Яковлевичъ **Афанасьевъ**, кав. орд.: Св. Стан. 2-й и 3-й ст. и Св. Ан. 3-й ст., о. к. въ Никол. инж. акад., на сл. 20 л., въ должн. съ 1885 г.

Мѣстный инженеръ, и. д. дѣлопроизводителя, поруч. Семень Матвѣевичъ **Голубовскій**, о. к. Шлисельб. кондук. шк. пут. сообщ., на сл. 7 л., въ должн. съ 1878 г.



Инженерные чиновники: бухгалтеръ, тит. сов. Александръ Осиповичъ **Цимаховичъ**, кав. орд. Св. Стан. 3-й ст., о. к. Псков. уч. воен. вѣд., на сл. 24 г., въ должн. съ 1885 г. — Помощникъ начальника хозяйств. отд., тит. сов. Павелъ Александровичъ **Шебановъ**, о. к. Псков. уч. воен. вѣдом., на сл. 23 г., въ должн. съ 1885 г.

### В) Прикомандированные чины:

Военные инженеры: подполк. Александръ Осиповичъ **Бокъ**, числ. въ Приамур. окр., кав. орд.: Св. Стан. 2-й ст., Св. Ан. 2-й ст. и 3-й ст., съ меч. и бант., о. к. Никол. инж., акад., на сл. 21 г., въ должн. съ 1884 г. — Капитанъ Павелъ Александровичъ **Заткалинъ**, числ. въ Динабург. крѣп. инж. упр., кав. орд.: Св. Стан. 3-й ст. съ меч. и бант. и Св. Ан. 3-й и 4-й ст. съ нади. „за храбрость“, о. к. Никол. инж. акад., на сл. 17 л., въ должн. съ 1884 г. — 12-го сапернаго баталіона капитанъ Николай Адамовичъ **Хмѣлевскій**, кав. орд.: Св. Влад. 4-й ст. съ меч. и бант., Св. Ан. 2-й ст., Св. Стан. 2-й ст. съ меч. и 3-й ст. съ меч. и бант., о. к. Никол. инж. акад., на сл. 22 г., въ должн. съ 1884 г.

Мѣстный инженеръ, подпор. Ефимъ Александровичъ **Пудкевичъ**, о. к. въ Ярослав. воен. прог. и пригот. кондукт. кл., при главн. инж. управл., на сл. 15 л., въ должн. съ 1885 г.

### Управление топографической съемки Гродненской губерніи.

Начальникъ съемки, корпуса военныхъ топографовъ полк. Михаилъ Александровичъ **Савицкій**, кав. орд.: Св. Влад. 3-й и 4-й ст., Св. Ан. 2-й и 3-й ст., Св. Стан. 3-й ст. съ меч. и Рум. жел. кр., о. к. геодич. отд. Ник. акад. ген. шт. и на Пулк. обсер., ж., на сл. 35 л., въ должн. съ 1884 г.

Помощникъ начальника, кор. воен. топ. полк. Феодантъ Дмитріевичъ **Зякинъ**, кав. орд.: Св. Влад. 4-й ст., Св. Ан. 2-й и 3-й ст., Св. Стан. 2-й и 3-й ст. и знакъ отл. воен. орд., о. к. въ уч. воен. вѣд., ж., на сл. 40 л., въ должн. съ 1881 г.

Секретарь управленія съемки, колл. асс. Фердинандъ Владиславовичъ **Матушевскій**, кав. орд.: Св. Ан. 3-й ст. и Св.

Стан. 2-й и 3-й ст., р.-кат. исп., о. к. Кіев. уч. воен. вѣд., ж., на сл. 23 г., въ должн. съ 1882 г.

Начальники отдѣленій съемки: 1-го, подполк. Антопъ Осиповичъ **Ивановъ**, кав. орд.: Св. Влад. 4-й ст. съ меч., Св. Ан. 2-й, 3-й и 4-й ст., Св. Стан. 2-й и 3-й ст., им. Румын. кр., зн. за устр. гражд. упр. въ Болгаріи, о. к. въ шк. воен. топ., х., на сл. 35 л., въ должн. съ 1885 г.—2-го, подполк. Іосифъ Тихоновичъ **Кондратенко**, кав. орд.: Св. Влад. 4-й ст., Св. Ан. 2-й и 3-й ст. и Св. Стан. 2-й и 3-й ст., о. к. въ шк. воен.-топ., ж., на сл. 37 л., въ должн. съ 1865 г.—3-го, кап. Ѳеодоръ Дмитріевичъ **Болтенко**, кав. орд.: Св. Ан. 3-й ст. и Св. Стан. 2-й и 3-й ст., о. к. воен.-топ. уч., ж., на сл. 25 л., въ должн. съ 1882 г.—4-го, кап. Владиславъ Александровичъ **Карловичъ**, кав. орд.: Св. Стан. 2-й ст. и 3-й ст. съ меч., Св. Ан. 3-й ст., Рум. жел. кр., Серб. орд. Такова 4-й ст., р.-кат. исп., о. к. воен.-топ. уч., х., на сл. 18 л., въ должн. съ 1881 г.—5-го, кап. Николай Васильевичъ **Кубанцевъ**, кав. орд.: Св. Ан. 3-й ст. и Св. Стан. 2-й и 3-й ст., о. к. воен.-топ. уч., ж., на сл. 23 г., въ должн. съ 1874 г.—6-го, кап. Юліанъ Ромуальдовичъ **Хлюдинскій**, кав. орд.: Св. Ан. и Св. Стан. 3-й ст., р.-кат. исп., о. к. въ воен.-топ. уч., х., на сл. 14 л., въ должн. съ 1884 г.

Составители картъ: колл. асс. Александръ Васильевичъ **Ладонкинъ**, кав. орд.: Св. Ан. и Св. Стан. 3-й ст., о. к. уч. воен. вѣд., х., на сл. 27 л., въ должн. съ 1884 г.—Тит. сов. Иванъ Васильевичъ **Батюшевъ**, кав. орд.: Св. Ан. и Св. Стан. 3-й ст., выдер. экз. на вольно-опред. III раз., ж., на сл. 19 л., въ должн. съ 1886 г.—Тит. сов. Михаилъ Ѳеодотовичъ **Камкинъ**, о. к. уч. воен. вѣд., х., на сл. 17 л., въ должн. съ 1888 г.

Производители съемки: кап. Аполлипарій Павловичъ **Егоровъ**, кав. орд. Св. Стан. 3-й ст., о. к. воен.-топ. уч., ж., на сл. 24 г., въ должн. съ 1869 г.—Шт.-кап.: Адамъ Ивановичъ **Климовичъ**, о. к. воен.-топ. уч., на сл. 10 л., въ должн. съ 1882 г.—Павелъ Николаевичъ **Махаевъ**, о. к. воен.-топ. уч., на сл. 12 л., въ должн. съ 1882 г.—Адольфъ Варфоломеевичъ **Топчевскій**, кав. орд. Св. Стан. 3-й ст., р.-кат. исп., о. к. воен.-топ. уч., х., на сл. 16 л., въ должн.

съ 1875 г.—Михаилъ Ильичъ **Филоновъ**, о. к. воен.-топ. уч., на сл. 9 л., въ должн. съ 1886 г.—Поруч.: Алексѣй Аонасьевичъ **Анаевскій**, о. к. воен.-топ. уч., х., на сл. 11 л., въ должн. съ 1883 г.—Александръ Карловичъ **Шифферсъ**, лют. исп., о. к. воен.-топ. уч., х., на сл. 9 л., въ должн. съ 1882 г.—Михаилъ Михайловичъ **Пржецишевскій**, р.-кат. исп., о. к. воен.-топ. уч., х., на сл. 8 л., въ должн. съ 1886 г.—Колл. асс.: Степанъ Антоновичъ **Павликовскій**, кав. орд.: Св. Ан. и Св. Стан. 3-й ст., о. к. въ уч. воен. вѣд., на сл. 31 г., въ должн. съ 1860 г.—Василій Николаевичъ **Трушниковъ**, кав. орд.: Св. Стан. 3-й ст., о. к. воен. уч., на сл. 21 г., въ должн. съ 1867 г.—Тит. сов.: Владиміръ Васильевичъ **Аганчиковъ**, кав. орд. Св. Стан. 3-й ст., выд. экз. на вольноопред. III разр., вд., на сл. 18 л., въ должн. съ 1873 г.—Владиміръ Антоновичъ **Ракуссо**, выд. экз. на вольноопр. III разр., ж., на сл. 18 л., въ должн. съ 1873 г.—Губ. сек. Мануилъ Андреевичъ **Кирхгофъ**, д. в., на сл. 10 л., въ должн. съ 1880 г.—Губ. сек. Константинъ Матвѣевичъ **Пригодскій**, д. в., на сл. 10 л., въ должн. съ 1881 г.—Губ. секр. Евгений Марковичъ **Хостъ**, д. в., х., на сл. 10 л., въ должн. съ 1881 г.—Колл. рег.: Александръ Егоровичъ **Афанасьевъ**, о. к. Гатч. Ник. инст., х., на сл. 7 л., въ должн. съ 1884 г.—Сергій Михайловичъ **Блиновъ**, о. к. уѣзд. уч., х., на сл. 8 л., въ должн. съ 1884 г.—Иванъ Александровичъ **Георгіевскій**, д. в., х., на сл. 7 л., въ должн. съ 1884 г.—Діомидъ Михайловичъ **Кондули**, д. в., на сл. 10 л., въ должн. съ 1881 г.—Владиміръ Казиміровичъ **Гурскій**, р.-кат. исп., д. в., х., на сл. 7 л., въ должн. съ 1884 г.—Михаилъ Іосифовичъ **Круковскій**, д. в., х., на сл. 7 л., въ должн. съ 1884 г.—Николай Константиновичъ **Попандопуло**, д. в., х., на сл. 7 л., въ должн. съ 1884 г.—Іоachimъ Павловичъ **Егоровъ**, д. в., х., на сл. 7 л., въ должн. съ 1884 г.—Григорій Руфимовичъ **Фарафонтьевъ**, д. в., х., на сл. 6 л., въ должн. съ 1885 г.—Станиславъ Маркеловичъ **Готць**, д. в., х., на сл. 6 л., въ должн. съ 1885 г.—Игнатій Ѡаддеевичъ **Ляновскій**, д. в., х., на сл. 6 л., въ должн. съ 1885 г.—Михаилъ Сергѣевичъ **Соловьевъ**, д. в., х., на сл. 6 л., въ должн. съ 1885 г.—Александръ Григорьевичъ **Баулинь**, д. в.,



х., на сл. 5 л., въ должн. съ 1885 г.—Евгеній Викторовичъ **Висленевъ**, д. в., х., на сл. 6 л., въ должн. съ 1885 г.—Константинъ Васильевичъ **Поспѣловъ**, д. в., х., на сл. 6 л., должн. съ 1885 г.—Владиміръ Кириіановичъ **Игумновъ**, д. в., х., на сл. 11 л., въ должн. съ 1885 г.—Карль-Густавъ Манфредовичъ **фонъ-Кизерицкій**, лют. пен., д. в., х., на сл. 6 л., въ должн. съ 1885 г.—Александръ Александровичъ **Лошкейтъ**, д. в., х., на сл. 6 л., въ должн. съ 1885 г.—Прикомандированные поруч.: Михаилъ Васильевичъ **Горячковскій**, о. к. пѣх. юнк. уч., х., на сл. 10 л., въ должн. съ 1888 г.—Дмитрій Николаевичъ **Сипайловъ**, о. к. пѣх. юнк. уч., х., на сл. 8 л., въ должн. съ 1888 г.—Гавріилъ Егоровичъ **Монаховъ**, о. к. пѣх. юнк. уч., х., на сл. 7 л., въ должн. съ 1888 г.—Георгій Іосифовичъ **Юзефовичъ**, о. к. пѣх. юнк. уч., х., на сл. 7 л., въ должн. съ 1888 г.

Отряды 1-го отдѣла Вержболовской бригады пограничной стражи.

Командиръ Гродненскаго отряда, ротм. Вячеславъ Николаевичъ **Одржеховскій**, кав. орд.: Св. Ан. и Св. Стан. 3-й ст., о. к. Кіев. воен. гимн., ж., на сл. 21 г., въ должн. съ 1875 г.

Командиръ Бѣлостокскаго отряда, ротм. Константинъ Оттоновичъ **Эльснеръ**, кав. орд.: Св. Георгія 4-й ст., Св. Стан. 3-й ст. и Прусс. орд. Имп. кор. 3-й ст., им. мед. въ пам. в. 1877—1878 г., лют. пен., восп. въ Моск. пѣх. юнк. уч., ж., на сл. 18 л., въ должн. съ 1882 г.

Коммиссія по постройкѣ казармъ 64-го пѣх. Казанскаго полка, въ г. Бѣлостокѣ.

Предсѣдатель, ген.-маіоръ Людомиръ Іосифовичъ **Драгаттъ**.  
Члены: подполк. 162-го Ахалцихскаго полка, Василій Ѳеодоровичъ **Орель**.—Подполк. 64 пѣх. Казанскаго полка, Николай Михайловичъ **Солонина**.



Дѣлопроизводитель, поруч. 64 пѣх. Казанскаго полка, Александръ Іосифовичъ **Сыцяно**.

ДУХОВНОЕ ВѢДОМСТВО  
ПРАВОСЛАВНАГО ИСПОВѢДАНІЯ.

Высокопреосвященный **Алексѣй**, Архіепископъ Литовскій и Виленскій, сопричисленъ къ орд. Св. Ан. 1-й, 2-й и 3-й ст., и Св. Влад. 3-й ст., им. магистер. кр.

Викарій Литовской епархіи, преосвященный **Анастасій**, (Опоцкій), епископъ Брестскій, настоятель Гродненскаго Борисо-Глѣбскаго монастыря, сопричисленъ къ орд.: Св. Ан. 2-й и 3-й ст. и Св. Влад. 3-й и 4-й ст., им. бр. кр. въ пам. в. 1853—1856 г. и мед. въ пам. усм. польск. мят. 1863—1864 г.

Настоятели и настоятельницы монастырей Гродненской губерніи.

Гродненскаго Борисо-Глѣбскаго—преосвященный **Анастасій**.  
Жировицкаго Успенскаго—архимандритъ **Серапіонъ** сопричисленъ къ орд. Св. Ан. 3-й ст., им. синод. напер. кр.

Супрасльскаго Благовѣщенскаго—архимандритъ **Николай**, (Долматовъ), благочинный монастырей Литовск. епархіи, соп. къ орд. Св. Ан. 3-й ст., им. нап. синод. кр. и зн. красн. креста.

Гродненскаго жопскаго Рождество-Богородичнаго—настоятельница, — вакансія.

Благочинные Гродненской губерніи.

Гродненскаго благочинія, свящ. Гродненскаго Софійскаго собора Фаветь Львовичъ **Ковалевскій**, соприч. къ орд. Св. Ан. 3-й ст., им. наперст. кр., кампл., скуф., кр. и мед. въ пам. в. 1853—1856 г. и усм. польск. мят. 1863—1864 г.

Велико-Берестовицкаго, настоят. Гольнской церкви Михаилъ **Сцѣпуро**, сопр. къ орд. Св. Ап. 3-й ст., им. скуф. и камил.

Сокольскаго, наст. Островской церкви Антоній **Шиманскій**, им. скуф. и мед. въ пам. усм. польск. мят. 1863—1864 г.

Вѣлостокскаго, сваящ. Вѣлостокской Николаевской соборной церкви Павелъ **Зелинскій**, им. скуфью.

Вѣльскаго, наст. Вѣльской Михаило-Архангельской церкви Августинъ **Тарановичъ**, им. набедр., скуфью, камил. и мед. въ пам. усм. польск. мят. 1863—1864 г.

Дрогичинскаго, наст. Гродзенской церкви Василій **Проневскій**, им. скуфью, камил. и мед. въ пам. усм. польск. мят. 1863—1864 г.

Клещельскаго, сваящ. Клещельской церкви Александръ **Едоровичъ Соловьевичъ**, сопр. къ орд. Св. Ап. 3-й ст., им. кр. и мед. въ пам. в. 1853—1856 г. и въ пам. усм. польск. мят. 1863—1864 г., им. скуфью, камил. и синод. наперст. кр.

Брестскаго, сваящ. Вистицкой церкви Андрей **Жебровскій**, им. камил. и мед. въ пам. усм. польск. мят. 1863—1864 г.

Влодавскаго, наст. Олтушеской церкви Платонъ **Тыминскій**, им. скуфью, камил., синод. наперст. кр. и мед. въ пам. усм. польск. мят. 1863—1864 г.

Высоко-Литовскаго, наст. Милейчицкой церкви Іоаниъ **Паевскій**, сопр. къ орд. Св. Ап. 3-й ст., им. наперс. синод. кр., скуфью, камил. и мед. въ пам. усм. польск. мят. 1863—1864 г.

Каменецкаго, наст. Чемерской церкви Адамъ **Рожановичъ**, им. скуфью, камил. и мед. въ пам. усм. польск. мят. 1863—1864 г.

Кобринскаго, сваящ. Кобринскаго Александро-Невскаго собора, Никодимъ **Бабулевичъ**, им. скуфью и камилавку.

Черевачицкаго, наст. Черевачицкой церкви Павелъ **Михаловскій**, им. скуфью, камил. и мед. въ пам. усм. польск. мят. 1863—1864 г.

Антопольскаго, наст. Головчицкой церкви Іоаниъ **Огіевичъ**, им. скуфью, кам., наперст. синод. кр., кр. и мед. въ пам. в. 1853—1856 г. и усм. польск. мят. 1863—1864 г.

Ивановскаго, наст. Осовецкой церкви Константинъ **Павловичъ**, им. скуфью и мед. въ пам. усм. польск. мят. 1863—1864 г.

Бездежскаго, наст. Хоменкой церкви Стефанъ **Моложавый**, им. скуфью.

Пружанскаго, свящ. Пружанской соборной церкви Ипполитъ **Гомолицкій**, им. набедр.

Селецкаго, наст. Блауденской церкви Михаилъ **Снабалла-новичъ**, им. скуфью и мед. въ нам. усм. польск. мят. 1863—1864 г.

Шерешевскаго, наст. Вѣжнянской церкви Иосифъ **Теодоровичъ**, им. набедр., скуфью, камил. и мед. въ нам. усм. польск. мят. 1863—1864 г.

Слонимскаго, наст. Слоним.-Преображ. цер., протоіерей Мартинъ **Касперовичъ**, сопр. къ орд. Св. Ан. 3-й ст., им. скуфью, камил. и синод. наперст. кр.

Коссовскаго, наст. Переволокской церкви Гулянь **Михаловскій**, им. скуфью и камилавку.

Бытенскаго, и. д., настоятель Алексѣвской церкви, Алексѣй **Осеченскій**.

Дятловскаго, наст. Дворецкой церкви Константинъ **Качановскій**, им. скуфью и камил.

Волковыскаго, наст. Самуйловичской церкви Савва **Кульчицкій**, им. скуфью, камил., нап. синод. кр. и мед.: въ нам. в. 1853—1856 г. и усм. польск. мят. 1863—1864 г.

Подоросскаго, наст. Иванкевичской церкви Викентій **Пучковскій**, им. скуфью, кр. и мед. въ нам. в. 1853—1856 г. и усм. польск. мят. 1863—1864 г.

## ПРИХОДСКІЕ СВЯЩЕННИКИ.

### ГРОДНЕНСКІЙ УѢЗДЪ.

#### Гродненское благочиніе.

Гродненскаго собора, протоіер. Алексѣй **Опоцкій**, (членъ Гродн. стат. ком.), соприсчисленъ къ орд. Св. Ан. 2-й и 3-й ст., им. скуф., камил., синод. нап. кр. и зн. крас. кр.—Свящ. того же собора, Григорій **Вудрицкій**, сопр. къ орд. Св. Ан. 3-й ст., им. скуф., камил., синод. нап. кр. и мед. за усм.

польск. мят. 1863—1864 г.—Верделишской церкви, наст. Иоаннъ **Гашунинъ**.—Озерской церкви, наст. Михаилъ **Пашкевичъ**, им. скуфью, камил., синод. нап. кр. и мед. въ пам. усм. польск. мят. 1863—1864 г.—Жидомлянской церкви, наст. Иоаннъ Николаевичъ **Василевскій**, им. скуфью, камил. и тем. бр. кр. за Крым. в. и мед. въ пам. усм. польск. мят. 1863—1864 г.—Комотовской церкви, наст. Иоаннъ **Куриловичъ**.—Головачицкой церкви, наст. Венедиктъ **Лечицнй**.—Скидельской церкви, наст. Дмитрій **Некрасовъ**.—Скидельской приписной, помощникъ свящ., Никаноръ **Прокоповичъ**.—Ятвѣской церкви наст. Павелъ **Качановскій**.—Дубновской церкви, наст. Викторъ **Малевичъ**, им. набедр., скуфью, камил., наперст. крест., кр. и мед. въ пам. в. 1853—1856 г. и усм. польск. мят. 1863—1864 г.—Черлѳонской церкви, наст. Александръ **Рожановичъ**, им. мед. въ пам. усм. польск. мят. 1863—1864 г.—Ради-воновичской церкви, наст. Иоаннъ **Хомичевскій**.—Деречинской церкви, наст. Александръ **Пигулевскій**, им. скуф., камил. и мед. въ пам. усм. польск. мят. 1863—1864 г.—Лашанской церкви, наст. Григорій **Парчевскій**, им. скуфью и мед. въ пам. усм. польск. мят. 1863—1864 г. (членъ Гродн. губ. статист. ком.).—Индурской церкви, наст. Илья **Мойсеевъ**.—Коптевской церкви, наст. Дмитрій **Ястребовъ**, им. скуфью, камил. и мед. въ пам. усм. польск. мят. 1863—1864 г.—Друскеникеекой церкви, наст. Евгенийъ **Бѣлавенцевъ**.—Гродненскаго женскаго монастыря, наст. Александръ **Некрасовъ**, им. скуфью.

### Велико-Берестовицкое благочиніе.

Голынской церкви, (онъ-же благочинный), наст. Михаилъ **Сцѣпуро**, сопр. къ орд. Св. Ан. 3-й ст., им. скуф., кам. и мед. въ пам. усм. польск. мят. 1863—1864 г.—Велико-Берестовицкой церкви, наст. Антоій **Будзилловичъ**, им. скуф., кам., наперст. кр. и мед. въ пам. в. 1853—1856 г. и въ пам. усм. польск. мят. 1863—1864 г.—Кринской церкви, онъ же помощи. благочиннаго, наст. Григорій **Проневскій**, им. скуф. и кам., кр. и мед. въ пам. в. 1853—1856 г. и усм. польск. мят. 1863—1864 г.—Мало-Берестовицкой церкви, наст. Па-



вель **Страшкевичъ**, им. набедр. и скуф.—Олекшицкой церкви, свящ. Левъ **Ковалевскій**, им. набедр. и скуф.—Массалинской церкви, наст. Владиміръ **Кузьминскій**.—Гольневской церкви, наст. Петръ **Кречетовичъ**.—Мостовлянской церкви, наст. Стефанъ **Бабулевичъ**, им. папер. кр., скуф. и камил., кр. и мед. въ пам. в. 1853—1856 г. и усм. польск. мят. 1863—1864 г. —Тетереvesкой церкви, наст. Антоній **Панкратовъ**, им. набедр. и скуф.—Клепаческой церкви, наст. Іоаннъ **Дѣвицкій**.—Верейковской церкви, наст. Алексѣй **Поспѣловъ**, им. набедр. и скуф.

### СОКОЛЬСКІЙ УѢЗДЪ.

#### Сокольское благочиніе.

Сокольской церкви, наст. Ѳеодоръ **Заусцинскій**, им. набедр., скуф. и мед. въ пам. усм. польск. мят. 1863—1864 г.—Новодвореской церкви, наст. Іоаннъ **Носковичъ**.—Красностокской церкви, наст. Германъ **Тиминскій**.—Кузицкой церкви, наст. Іоаннъ **Сцѣпуржинскій**.—Юровлянскаго церкви, наст. Александръ **Тарановичъ**.—Сымогрудеской церкви, наст. Михаилъ **Зубелевичъ**.—Васильковской церкви, наст. Петръ **Котовичъ**, им. набедр. и скуф.—Сидерковеской церкви, наст. Василій **Никольскій**, им. набедр.—Островской церкви, онъ-же благочинный, наст. Антоній **Шиманскій**, им. набедр.

### ВѢЛОСТОКСКІЙ УѢЗДЪ.

#### Вѣлостокское благочиніе.

Вѣлостокской соборной церкви, наст. Павелъ **Зелинскій**, онъ-же благочинный, им. скуф.—Свящ. Александръ **Кендысь**, им. набедр.—Вѣлостокской дворцовой церкви, протоіерей Григорій **Антониновскій**, сопричисленъ къ орд.: Св. Ап. 2-й ст. и Св. Влад. 4-й ст.—Потокекой церкви, наст. Платонъ **Герминовичъ**.—Дойлидеской церкви, наст. Левъ **Зелинскій**, им. на-

перст. синод. крестъ.—Городокской церкви, наст. Филиппъ **Занкевичъ**, им. камил.—Фастовской церкви, наст. Василій **Яхимовичъ**, им. камил.—Нововольской церкви, наст. Іоаннъ **Роздзяловскій**, им. камил.—Заблудовской церкви, наст. Петръ **Четыркинъ**, им. скуф.—Хорощанской церкви, наст. Ѳеодоръ **Яшинъ**, им. набедр.—Тоpileцкой церкви, наст. Василій **Четыркинъ**, им. набедр.—Кнышинской церкви, наст. Василій **Смирновъ**.—Суражской церкви, наст. Николай **Веселовскій**, им. скуф. и набедр.

В Ъ Л Ъ С К І Й У Ъ З Д Ъ.

Вѣльское благочиніе.

Вѣльской соборной церкви, протоіерей Григорій **Пѣньневичъ**, им. набедр., скуф., камил. и мед. въ нам. усм. польск. мят. 1863—1864 г.—Вѣльской Пречистенской церкви, наст. Александръ **Булыгинъ**, им. набедр., скуф., камил. и мед. въ нам. усм. польск. мят. 1863—1864 г.—Вѣльской Михайловской церкви, наст. Августинъ **Тарановичъ**, онъ-же благочинный, им. набедр., скуф., камил. и мед. въ нам. усм. польск. мят. 1863—1864 г.—Вѣльской Воскресенской церкви, наст. Ипполитъ **Концевичъ**, им. набедр., скуф., камил. и мед. въ нам. усм. польск. мят. 1863—1864 г.—Гриневицкой церкви, наст. Іоаннъ **Пискановскій**.—Пасынковской церкви, наст. Василій **Костыцевичъ**, им. набедр.—Клениковской церкви, наст. Виконтій **Кречетовичъ**, им. набедр., скуф., камил., наперст. кр., кр. и мед.: въ нам. в. 1853—1856 г. и въ нам. усм. польск. мят. 1863—1864 г.—Лосинской церкви, наст. Іоаннъ **Новицкій**, им. набедр. скуф., камил., наперст. кр., кр. и мед.: въ нам. в. 1853—1856 г. и мед. въ нам. усм. польск. мят. 1863—1864 г.—Наревской церкви, наст. Іоаннъ **Клочковскій**, им. набедр., скуф., камил. наперст. кр., кр. и мед. въ нам. в. 1853—1856 г. и мед. въ нам. усм. польск. мят. 1863—1864 г.—Пухловской церкви, наст. Флоръ **Сосновскій**, им. набедр. и скуф.—Помощи. его при Тростяницкой церкви, свящ. Григорій **Сосновскій**, им. набедр., скуф., камил., кр. и мед.: въ нам. в. 1853—1856 г. и усм. польск. мят. 1863—1864 г.—Рыболовской

церкви, наст. **Иоаннъ Гловацкій**, им. набедр., скуф. и мед. въ пам. усм. польск. мят. 1863—1864 г. — Райской церкви, наст. **Андрей Сосновскій**, (помощникъ благочиннаго), им. набедр. и скуф. — Малешевской церкви, протоіерей **Іосифъ Мироновичъ**, им. набедр., скуф., камил., наперстн. кр., кр. и мед. въ пам. в. 1853—1856 г. и мед. въ пам. усм. польск. мят. 1863—1864 г. — Брянской церкви, наст. **Іоаннъ Дорошевскій**. — Подбѣльской церкви, свѣдѣній нѣтъ.

### Дрогичинское благочиніе.

Мельнической церкви, наст. **Іосифъ Сосновскій**, им. набедр., скуф. и кам. — Дрогичинской церкви, наст. **Иларіонъ Будзилловичъ**, им. набедр. и скуф. — Сематичской церкви, наст. **Іосифъ Гереминичъ**, им. набедр. и скуф. — Боцьковской церкви, наст. **Феликсъ Маркевичъ**, им. набедр., скуф., камил. и наперст. кр. — Жерцицкой церкви, наст. **Іоаннъ Калишевичъ**, им. набедр., скуф., камил. и наперст. кр. — Гродзиской церкви, онъ же благочинный, наст. **Василій Проневскій**, им. набедр., скуф. и кам. — Чернянской церкви, наст. **Алексій Волковскій**. — Наройской церкви, наст. **Антоній Дубинскій**. — Цѣхановецкой церкви, наст. **Алексій Смирновъ**. — Андрианковской церкви, наст. **Николай Скабаллановичъ**, им. набедр. и скуф. — Дзятковичской церкви, наст. **Іоаннъ Смирновъ**.

### Клецельское благочиніе.

Старокорнической церкви, наст. **Ярославъ Бреннъ**, им. наперст. синод. кр., камил., скуф., набедр., зн. крас. кр. и свид. на золот. мед. отъ Моск. Имп. общ. любит. естествознанія. — Новоберезовской церкви, наст. **Іудіанъ Клочковскій**, им. камил., кр. и мед.: въ пам. в. 1853—1856 г. и въ пам. усм. польск. мят. 1863—1864 г. — Помощникъ его, **Ипполитъ Надлубовскій**, им. набедр. — Чижевской церкви, наст. **Андрей Ярушевичъ**, им. набедр. — Помощникъ его, свящ. **Лукіанъ Сосновскій**. — Шитовской церкви, наст. **Левъ Говорскій**, им. скуф. и набедр. — Орлянской церкви, наст. **Платонъ Ральцевичъ**, им. набедр. и мед.

въ пам. усм. польск. мят. 1863—1864 г.—Вольковской церкви, наст. Іоаннъ **Врублевскій**, им. кам. и мед. въ пам. усм. польск. мят. 1863—1864 г.—Косианской церкви, наст. Николай **Левицкій**, им. скуф. и мед. въ пам. усм. польск. мят. 1863—1864 г.—Клецельской церкви, наст. (онъ-же и д. благочиннаго) Александръ Ѳедоровичъ **Соловьевичъ**, соприч. къ орд. Св. Ан. 3-й ст., им. паперет. синод. кр., камил., скуф. набедр., кр. и мед.: въ пам. в. 1853—1856 г. и въ пам. усм. польск. мят. 1863—1864 г.—Помощникъ его, вакансія. —Дубичской церкви, наст. Игнатій **Красновскій**. —Дубинской церкви, наст. Михаилъ **Базилевскій**.

## БРЕСТСКІЙ УѢЗДЪ.

### Брестское благочиніе.

Брестскаго собора: протоіерей Іоаннъ **Григоровичъ**, им. набедр., скуф., камил. и паперет. кр.—Священникъ Николай **Сцѣпура**, (онъ же благочинный), им. набедр. и скуф.—Вистницкой церкви, наст. Андрей **Жебровскій**, им. набедр., скуф. и камил.—Чернавчицкой церкви, наст. Іоаннъ **Калинскій**, им. набедр. и скуф.—Черневской церкви, наст. Іоаннъ **Гацневичъ**, им. набедр. и скуф.—Косичской церкви, наст. Іоаннъ **Савицкій**, им. набедр.—Шебринской церкви, наст. Игнатій **Якутовичъ**, им. набедр. и скуф.—Радваничской церкви, наст. Петръ **Горячко**, им. набедр., скуф. и камил.—Чернянской церкви, наст.—вакансія.—Дуковской церкви, наст. Никаноръ **Дружиловскій**, им. набедр. и скуф.—Мокранской церкви, наст. Іоаннъ **Самойловичъ**. —Ляховецкой церкви, наст. Михаилъ **Давидовичъ**. —Великорытской церкви, наст. Арсеній **Измайловъ**. —Пожежненьской церкви, наст. Василій **Хомичевскій** —Прилуцкой церкви, наст. Данилъ **Лихачевскій**, им. набедр.—Гершоповической церкви, наст. Давидъ **Начановскій**. —Каменець-Жировицкой церкви, наст. Іаковъ **Славинскій**, им. набедр. и скуф.—Теребуньской церкви, наст. Николай **Лихичевскій**. —Сычской церкви, наст. Іосифъ **Сосновскій**. —Велямовической церкви, наст. Іосифъ **Будиловичъ**. —Мотыкальской церкви, наст. Петръ **Ольховскій**. —Кръпость



Брестъ-Литовскъ, протоіерей Матвѣй **Лобадовскій**, соприч. къ орд. Св. Ан. 3-й ст., им. набедр., скуф., камил. и наперст. кр.—Свящ. Константинъ **Филаретовъ**, им. набедр., скуф. и камил.—Свящ. Александръ **Шкопель**, им. набедр.—Прилуцкой церкви, Гавріиль **Колединскій**.

Влодавское благочиніе.

Олтужской церкви, наст. Платонъ **Тыминскій**, онъ же благочинный, им. набедр., скуф., камил. и мед. въ пам. усм. польск. мят. 1863—1864 г.—Приборовской церкви, наст. Владиміръ **Михалевичъ**.—Орѣховской церкви, наст. и помощникъ благочиннаго Василій **Ситкевичъ**, им. набедр., скуф., камил. и мед. въ пам. усм. польск. мят. 1863—1864 г.—Хотѣславской церкви, вакансія.—Малорытской церкви, наст. Іоаннъ **Ситкевичъ**, им. набедр., скуф., камил. и мед. въ пам. усм. польск. мят. 1863—1864 г.—Замшанской церкви, наст. Маркіанъ **Кушиковичъ**.—Гвозницкой церкви, наст. Игнатій **Ширинскій**.—Збуражской церкви, наст. Іоаннъ **Смирновъ**, им. набедр.—Радежской церкви, наст. Александръ **Балабушевичъ**.—Черской церкви, наст. Іосифъ **Теляковскій**, им. набедр., скуф., камил., наперст. синод. кр., кр. и мед. въ пам. в. 1553—1856 г. и въ пам. усм. польск. мят. 1863—1864 г.—Домачевской церкви, наст. Александръ **Дружиловскій**, им. набедр., скуф., камил. и мед. въ пам. усм. польск. мят. 1863—1864 г.—Харсовской церкви, наст. Стефанъ **Бѣллевичъ**, им. набедр., скуф., кр., и мед. въ пам. в. 1853—1856 г. и усм. польск. мят. 1863—1864 г.—Страдечской церкви, наст. Андрей **Шпаковскій**.—Збунницкой церкви, наст. Михаилъ **Будиловичъ**.

Высоко-Литовское благочиніе.

Барщевской церкви, наст. Стефанъ **Соботковскій**, им. набедр.—Веретокской церкви, наст. Антонъ **Бѣгалловичъ**, им. набедр.—Верховичской С.-Николаевской церкви, наст. Оеофилъ **Павловичъ**, соприч. къ орд. Св. Ан. 3-й ст., им. набедр., ка-

мил., скуф. и мед. въ пам. усм. польск. мят. 1863—1864 г. — Помощникъ его, Св.-Троицкой церкви, свящ. Платонъ **Ширинскій**, им. набедр. и скуф. — Волчинской церкви, наст. Евстафій **Павловичъ**. — Высоко-Литовской церкви, наст. Александръ **Скабаллановичъ**, им. набедр. — Звонской церкви, наст. Иосифъ **Жуковскій**, им. набедр., скуф. и мед. въ пам. усм. польск. мят. 1863—1864 г. — Зубачекской церкви, протоіерей Іоаннъ **Красковскій**, соприч. къ орд. Св. Ан. 2-й и 3-й ст., им. набедр., скуф., камил., наперст. синод. кр., кр. и мед. въ пам. в. 1853—1856 г. и усм. польск. мят. 1863—1864 г. — Крипецкой церкви, наст. Гавріиль **Абрамовичъ**, им. набедр. и скуф. — Остромечской церкви, наст. Леонидъ **Романскій**. — Милейчицкой церкви, наст., онъ же благочинный, Іоаннъ **Паевскій**, сопричисленъ къ орд. Св. Ан. 3-й ст., им. набедр., скуф., камил., наперст. синод. кр., кр. и мед. въ пам. в. 1853—1856 г. и мед. въ пам. усм. польск. мят. 1863—1864 г. — Омелевецкой церкви, наст. Антоній **Котовичъ**, им. набедр. и скуф. — Половецкой церкви, наст. Павелъ **Левицкій**, им. набедр. и скуф. — Ряснянской церкви, наст. Петръ **Жуковскій**, им. набедр. скуф., камил., кр. и мед. въ пам. в. 1853—1856 г. и усм. польск. мят. 1863—1864 г. — Рогачекской церкви, наст. Василій **Харламповичъ**, им. набедр. и скуф. — Ставской церкви, наст. Александръ **Красковскій**, им. набедр., скуф., камил. и мед. въ пам. усм. польск. мят. 1863—1864 г. — Телятичской церкви, наст. Василій **Красковскій**, им. набедр. и скуф. — Токарекой церкви, наст. Алексѣй **Лечицкій**, им. набедр., кр. и мед. въ пам. в. 1853—1856 г. и усм. польск. мят. 1863—1864 г. — Щитницкой церкви, наст. Левъ **Паевскій**.

### Каменецкое благочиніе.

Каменецкой церкви, наст. Іоаннъ **Маркевичъ**, им. наперст. кр., камил., кр. и мед. въ пам. в. 1853—1856 г. и усм. польск. мят. 1863—1864 г. — Помощникъ его, свящ. Иосифъ **Ржецкій**. — Дмитровицкой церкви, наст. Келестинъ **Будилевичъ**, им. камил. и мед. въ пам. усм. польск. мят. 1863—1864 г. — Радосткой церкви, наст. Лука **Кунаховичъ**, им. ка-

мл., кр. и мед. въ пам. в. 1853—1856 г. и усм. польск. мят. 1863—1864 г.—Чемерской церкви, наст., оиъ же благочинный, Адамъ **Рожановичъ**, им. камил. и мед. въ пам. усм. польск. мят. 1863—1864 г.—Волыкольской церкви, наст. Павелъ **Плѣскацевичъ**, им. набедр.—Пашукеской церкви, наст. Киприанъ **Дружилловскій**, им. скуф. и мед. въ пам. усм. польск. мят. 1863—1864 г.—Любанской церкви, наст. Игнатій **Пашкевичъ**, им. камил. и мед. въ пам. усм. польск. мят. 1863—1864 г.—Малоельнянской церкви, наст. Николай **Базилевскій**, оиъ же помощ. благочиннаго, им. скуф.—Кругельской церкви, наст. Константинъ **Круковскій**.—Тростяницкой церкви, наст. Иоаннъ **Пашкевичъ**, им. скуф. и мед. въ пам. усм. польск. мят. 1863—1864 г. Церковнической церкви, наст. Василій **Павловичъ**, им. камил., кр. и мед. въ пам. в. 1853—1856 г. и усм. польск. мят. 1863—1864 г.—Вѣйской церкви, наст. Оома **Соботковскій**, им. набедр.—Покреской церкви, наст. Иоаннъ **Щербинскій**, им. скуф. и мед. въ пам. усм. польск. мят. 1863—1864 г.—Хмѣлевской церкви, наст. Михаилъ **Кульчицкій**.—Орепической церкви, наст. Іаковъ **Доминиковскій**, им. камил. и мед. въ пам. усм. польск. мят. 1863—1864 г.

## К О В Р И Н С К І Й У Ъ З Д Ъ.

### Кобринское благочиніе.

Кобринской соборной церкви, протоіерей Левъ **Пашкевичъ** сопричисленъ къ орд. Св. Ап. 3-й ст., им. набедр., скуф., камил., наперст. кр. и мед. въ пам. в. 1853—1856 г. и усм. польск. мят. 1863—1864 г.—Той же церкви свящ. Петръ **Дедевичъ**.—Кобринской Петро-Павловеской церкви, священникъ, оиъ же благочинный, Никодимъ **Бабулевичъ**, им. набедр., скуф. и камил.—Андріанковской церкви, наст. Михаилъ **Григоровичъ**.—Буховецкой церкви, наст. Игнатій **Балабушевичъ**, им. набедр., скуф., камил., наперст. кр., кр. и мед. въ пам. в. 1853—1856 г. и усм. польск. мят. 1863—1864 г.—Березеской церкви, наст. Оома **Котовичъ**, им. набедр.—Козишеской церкви, вакансія.—Верхолъеской церкви, наст. Іосифъ **Корнатовскій**, им. набедр.



скуф., камил., кр. и мед. въ пам. в. 1853—1856 г. и усм. польск. мят. 1863—1864 г.—Новоселковской церкви, наст. Платонъ **Станкевичъ**, им. набедр.—Дывинской Успенской церкви, наст. Игнатій **Петровскій**, им. набедр., скуф., камил., кр. и мед. въ пам. в. 1853—1856 г. и усм. польск. мят. 1863—1864 г.—Дывинской Пятницкой церкви, наст. Симеонъ **Бѣгалловичъ**.—Хабовичской церкви, наст. Владиміръ **Ширинскій**, им. набедр. и скуф.—Киселевецкой церкви, наст. Александръ **Ивановъ**.—Крупичской церкви, наст. Никаноръ **Котовичъ**, им. набедр. и скуфью.

#### Черевачицкое благочиніе.

Степанковской церкви, наст. Іоакимъ **Пискановскій**, им. скуфью.—Черевачицкой церкви, наст., онъ же благочинный, Павелъ **Михаловскій**, им. набедр., скуф., синод. наперст. кр., камил. и мед. въ пам. усм. польск. мят. 1863—1864 г.—Мыщицкой церкви, наст. Андрей **Мижевскій**, им. набедр. и скуф.—Сѣхновичской церкви, наст. Павелъ **Петровскій**, им. набедр., скуф., камил., наперст. кр. и мед. въ пам. усм. польск. мят. 1863—1864 г.—Збироговой церкви, наст. Іосифъ **Гацкевичъ**, им. набедр., скуф., камил., наперст. кр., кр. и мед.: въ пам. в. 1853—1856 г. и усм. польск. мят. 1863—1864 г.—Бульковской церкви, наст. Платонъ **Кескевичъ**, им. набедр. и скуф.—Здитовской церкви, наст. Фодоръ **Бѣгалловичъ**, им. набедр., скуф., камил., наперст. кр., кр. и мед. въ пам. в. 1853—1856 г. и усм. польск. мят. 1863—1864 г.—Крупичицкой церкви, наст. Никаноръ **Котовичъ**, им. набедр. и скуф.—Рогозянской церкви, наст. Михаилъ **Теодоровичъ**, им. набедр.—Озятской церкви, наст. Василій **Котовичъ**, им. набедр.—Стриговской церкви, наст. Платонъ **Петровскій**, им. набедр.

#### Антопольское благочиніе.

Камень-Шляхетской церкви, наст. Павелъ **Александровскій**.—Городецкой церкви, наст. Игнатій **Кончевскій**, им. набедр.,



скуф., камил., кр. и мед. въ пам. в. 1853—1856 г. и усм. польск. мят. 1863—1864 г.—Тороканской церкви, наст. **Іаковъ Балабушевичъ**, им. набедр., скуф., камил., наперст. кр., кр. и мед.: въ пам. в. 1853—1856 г. и усм. польск. мят. 1863—1864 г.—Дѣтковичской церкви, наст. **Константинъ Жуковичъ**.—Грушевской церкви, наст. **Константинъ Коневскій**.—Бородичской церкви, наст. **Іосифъ Кречетовичъ**, им. наперст. кр., набедр., скуф., камил., кр. и мед.: въ пам. в. 1853—1856 г. и усм. польск. мят. 1863—1864 г.—Зеловской церкви, наст. **Данилъ Ивацевичъ**, им. набедр., скуф. и мед. въ пам. усм. польск. мят. 1863—1864 г.—Блотской церкви наст., **Іосифъ Станкевичъ**, им. наперст. синод. кр., набедр., скуф., камил., кр. и мед. въ пам. в. 1853—1856 г. и усм. польск. мят. 1863—1864 г.—Головчицкой церкви, наст., онъ же благочинный, **Іоаннъ Огіевичъ**, им. набедр., скуф., кам., наперст. синод. кр., кр. и мед. въ пам. в. 1853—1856 г. и усм. польск. мят. 1863—1864 г.—Антопольской церкви, наст. **Іоаннъ Гомолицкій**, им. набедр.—Деревненской церкви, наст. **Филиппъ Четыркинъ**, им. набедр. и скуфью.

#### Ивановское благочиніе.

Осовецкой церкви, онъ-же благочинный, наст. **Константинъ Павловичъ**, им. набедр., скуф., камил. и мед. въ пам. усм. польск. мят. 1863—1864 г.—Вороцевичской церкви, наст. **Іосифъ Гловинскій**, им. набедр.—Снитовской церкви, наст. **Стефанъ Огіевичъ**.—Стрѣльнянской церкви, наст. **Іоаннъ Шеметилло**, им. набедр. и скуф.—Гутовской церкви, наст. **Владиміръ Шалновскій**, им. набедр., скуфью., камил. и мед.: въ пам. усм. польск. мят. 1863—1864 г. и Русс. Тур. в. 1877—1878 г.—Мотольской церкви, наст. **Павель Михалевичъ**, им. набедр.—Помощи, свящ. **Игнатій Константиновичъ**.—Молодовской церкви, наст. **Антоній Сановичъ**, им. набедр. и скуф.—Дружилевичской церкви, наст. **Петръ Олешкевичъ**, им. набедр., скуф., камил., кр. и мед.: въ пам. в. 1853—1856 г. и усм. польск. мят. 1863—1864 г.—Ляковичской церкви,—вакансія.—Ивановской церкви, протоіерей **Георгій Шостаковскій**, сопр.

къ орд.: Св. Ан. 2-й и 3-й ст., им. набедр., скуф., камил., наперст. кр., кр. и мед.: въ пам. в. 1853—1856 г. и усм. польск. мят. 1863—1864 г.—Гнѣвчицкой церкви, наст. Юліанъ **Желѣзовскій**, им. набедр.—Глинянской церкви, наст. Игнатій **Жуковскій**.—Одрижинской церкви, наст. Валентинъ **Мацневичъ**.—Горецкой церкви, наст. Іоаннъ **Котовичъ**, им. мед. въ пам. усм. польск. мят. 1863—1864 г.

Бездежское благочиніе.

Хомской церкви, онъ-же благочинный, наст. Стефанъ **Моложавый**.—Бездежской церкви, наст. Александръ **Кадлубовскій**.—Помощникъ его, свящ. Николай **Дружиловскій**.—Опольской церкви, наст. Евстафій **Гомолицкій**.—Вавулической церкви, наст. Іосифъ **Михалевичъ**.—Линицкой церкви, наст. Николай **Драгунъ**.—Вѣнецкой церкви, наст. Іоаннъ **Смоктунувичъ**.—Попницкой церкви, наст. Никаноръ **Янковскій**.—Ляховической церкви, наст. Николай **Дружиловскій**.—Волавельской церкви, наст. Флоръ **Баллабушевичъ**.—Перковической церкви,—вакансія.—Брашевической церкви, наст. Теофиль **Демьяновичъ**.—Дрогичинеской церкви, наст. Василій **Лихачевскій**.

П Р У Ж А Н С К І Й У Ъ З Д Ъ.

Пружанское благочиніе.

Пружанской соборной церкви, протоіерей Николай **Жуковичъ**, им. набедр., скуф., камил., наперст. синод. кр., кр. и мед.: въ пам. в. 1853—1856 г. и въ пам. усм. польск. мят. 1863—1864 г.—Свящ. Ипполитъ **Гомолицкій**, (онъ-же благочинный) им. набедр.—Пружанской Христо-Рождественской церкви, наст. Юліанъ **Калишевичъ**, им. набедр.—Помощникъ его, свящ. Аонасій **Тыминскій**.—Вѣнецкой церкви, наст. Іосифъ **Лихачевскій**, им. набедр., скуфью, камил., кр. и мед.: въ пам. в. 1853—1856 г. и усм. польск. мят. 1863—1864 г.—Тевельской церкви, наст. Стефанъ **Рожковскій**.—Городечянцеской церкви, наст.

Викторъ **Ральцевичъ**.—Оранчицкой церкви, наст. Андрей **Щербицкій**.—Куплинской церкви, наст. Георгій **Калиссній**, им. набедр., скуфью, камил. и мед. въ пам. усм. польск. мят. 1863—1864 г.—Хоревской церкви, наст. Іуліанъ **Бѣллевичъ**, им. набедр., скуф., камил., кр. и мед. въ пам. в. 1853—1856 г. и въ пам. усм. польск. мят. 1863—1864 г.—Рудникской церкви, наст. Илларионъ **Сосновскій**, им. мед. въ пам. усм. польск. мят. 1863—1864 г.—Смоляницкой церкви, наст. Евстафій **Маркевичъ**, им. набедр. и скуф.—Мокренской церкви, наст. Игнатій **Смольскій**, им. набедр., скуфью и мед. въ пам. усм. польск. мят. 1863—1864 г.—Зосимовической церкви, наст. Антоній **Новицкій**, им. набедр. и мед. въ пам. усм. польск. мят. 1863—1864 г.

~~~~~

Селецкое благочиніе.

Блуденской церкви, (онъ-же благочинный), наст. Михаилъ **Скабаллановичъ**, им. набедр., скуф., камил. и мед. въ пам. усм. польск. мят. 1863—1864 г.—Малечской церкви, наст. Владиміръ **Кургановичъ**, им. камил., кр. и мед.: въ пам. в. 1853—1856 г. и въ пам. усм. польск. мят. 1863—1864 г.—Селецкой церкви, наст. Іоакимъ **Катаревичъ**, им. набедр., кр. и мед.: въ пам. в. 1853—1856 г. и усм. польск. мят. 1863—1864 г.—Помощникъ его, свящ. Іуліанъ **Кунаховичъ**.—Березской церкви, наст. Августъ **Горбачевичъ**, им. камил., кр. и мед.: въ пам. в. 1853—1856 г. и усм. польск. мят. 1863—1864 г.—Черняковской церкви, наст. Адамъ **Соботковскій**, им. камил. кр. и мед.: въ пам. в. 1853—1856 г. и усм. польск. мят. 1863—1864 г.—Матвѣевической церкви, наст. Данилъ **Гапановичъ**, им. скуф. и мед.: въ пам. в. 1853—1856 г. и усм. польск. мят. 1863—1864 г.—Ревятиской церкви, наст. Александръ **Соловьевичъ**, им. камил., кр. и мед.: въ пам. в. 1853—1856 г. и усм. польск. мят. 1863—1864 г.—Байковеской церкви, наст. Іоаннъ **Дедевичъ**.

~~~~~



Шерешевское благочиніе.

Шерешевской Свято-Пречистенской церкви, протоіерей Михаилъ **Токаревскій**, соприч. къ орд. Св. Ан. 3-й ст., им. набедр., наперст. синод. кр., скуф., камил. и мед.: въ пам. в. 1853—1856 г. и въ пам. усм. польск. мят. 1863—1864 г. — Свято-Николаевской церкви, наст. Іосифъ **Кунаховичъ**, им. набедр., скуф. и мед. въ пам. усм. польск. мят. 1863—1864 г. — Сухопольской церкви, наст. Павелъ **Балабушевичъ**, им. набедр., наперст. синод. кр., скуф., камил. и мед.: въ пам. в. 1853—1856 г. и въ пам. усм. польск. мят. 1863—1864 г. — Помощникъ его, свящ. Николай **Сасиновскій**. — Вѣжнѣанской церкви, (онъ-же благочинный), наст. Іосифъ **Теодоровичъ**, им. набедр., скуф., камил. и мед. въ пам. усм. польск. мят. 1863—1864 г. — Муравской церкви, наст. Леонтій **Проневскій**. — Рѣчицкой церкви, наст. Ома **Бабулевичъ**. — Наревковской церкви, наст. Владиміръ **Осташевскій**, им. набедр. и мед. въ пам. усм. польск. мят. 1863—1864 г. — Вѣловѣжской церкви, наст. Михаилъ **Ширинскій**. — Котрапской церкви, наст. Константинъ **Клочковскій**. — Тиховольской церкви, наст. Михаилъ **Баньковскій**.

С Л О Н И М С К І Й У Ъ З Д Ъ .

Слонимское благочиніе.

Озерницкой церкви, наст. Александръ **Головчинскій**. — Слонимской Преображенской церкви, протоіерей Мартинъ **Касперовичъ**, соприч. къ орд. Св. Ан. 3-й ст., им. наперст. кр. — Слонимской Св.-Троицкой церкви, наст. Іоаннъ **Павловичъ**, им. скуф. — Деречинской церкви, (онъ-же благочинный), наст. Іустинъ **Пахникевичъ**, им. камил. — Свящ. Іосифъ **Карскій**. — Щарской церкви, наст. Александръ **Гомолицкій**, им. набедр. — Порѣчской церкви, наст. Владиміръ **Ширинскій**, им. набедр. — Милькановичской церкви, наст. Іоаннъ **Теляковскій**. — Сынковичской церкви, наст. Евстафій **Михаловскій**, им. набедр. — Шиловичской церкви, наст. Павелъ **Синевъ**, им. набедр. — Островской церкви, наст. Василій **Пашинъ**. — Деревенской церкви, наст. Валеріанъ **Гре-**



**чихо**, им. набедр.—Горецкой церкви, наст. Александръ **Рожа-новичъ**, им. скуф.—Луконицкой церкви, наст. Антоній **Савичъ**, им. скуф.

Коссовское благочиніе.

Переволокской церкви, наст. Гуліанъ **Михаловскій**, ошь-же благочинный, им. набедр., скуф. и камил.—Альбянской церкви, наст. Гуліанъ **Игнатовичъ**, им. набедр., скуф. и мед. въ пам. усм. польск. мят. 1863—1864 г.—Булянской церкви, наст. Зынонь **Ивацевичъ**, им. набедр., кр. и мед.: въ пам. в. 1853—1856 г. и усм. польск. мят. 1863—1864 г.—Бусяжской церкви, наст. Александръ **Честной**, им. набедр.—Бѣлавичской церкви, наст. Константинъ **Калисскій**, им. набедр., скуф., камил. и мед. въ пам. усм. польск. мят. 1863—1864 г.—Ворониловичской церкви, наст. Теофіяль **Теодоровичъ**, им. набедр. скуф. и мед. въ пам. усм. польск. мят. 1863—1864 г.—Гоцевской церкви, наст. Лонгинъ **Фармосевичъ**, им. набедр., скуф., камил., напер. кр. и мед. въ пам. в. 1853—1856 г. и усм. польск. мят. 1863—1864 г.—Девятковичской церкви, наст. Владиміръ **Карскій**, им. набедр.—Здитовской церкви, наст. Георгій **Балабушевичъ**.—Коссовской церкви, наст. Онуфрій **Ступницкій**, им. набедр. и скуф.—Мизгровской церкви, наст. Павелъ **Ивацевичъ**.—Ольшевской церкви, ошь-жепомощн. благоч., наст. Илларионъ **Кадлубовскій**, им. набедр., скуф. и камил.—Песковской церкви, наст. Іоаниъ **Шестовъ**, им. набедр.—Рожањской церкви, наст. Илларионъ **Дедевичъ**, им. набедр., скуф. и мед. въ пам. усм. польск. мят. 1863—1864 г.—Мижевичской церкви, наст. Климентъ **Тынкевичъ**, им. набедр. скуфью, камил., кр. и мед.: въ пам. в. 1853—1856 г. и въ пам. усм. польск. мят. 1863—1864 г.

Бытенское благочиніе.

Миловидской церкви, наст. Антоній **Уссаковскій**.—Бытенской церкви, наст. Наркизь **Пѣшковскій**, соприч. къ орд. Св.

Ап. 3-й ст., им. наперст. синод. кр., камил. и мед.: въ пам. в. 1853—1856 г. и усм. польск. мят. 1863—1864 г.—Помощникъ его, свящ. **Василій Любимовъ**.—Добромысльской церкви, наст. **Инполитъ Корнатовскій**.—Миронимекой церкви, наст. **Іаковъ Гришковскій**.—Алексѣевской церкви, онъ же благочинный, свящ. **Алексѣй Осеченскій**, им. набедр. и мед. въ пам. усм. польск. мят. 1863—1864 г.—Яглевичекой церкви, наст. **Іоаннъ Вераксинъ**.—Говейновичекой церкви, наст. **Стефанъ Паевскій**, им. набедр.—Любичицкой церкви, онъ же помощникъ благочиннаго, наст. **Василій Кудасовъ**.—Боркинской церкви, наст. **Валеріанъ Ступницкій**.—Волькобровекой церкви, наст. **Іоаннъ Кадлубовскій**.—Житлинской церкви, наст. **Стефанъ Демьяновичъ**.

Дятловское благочиніе.

Дятловской церкви, наст. **Іоаннъ Макаревскій**, им. набедр.—Вязовской церкви, наст. **Викторъ Василевскій**.—Накрышекой церкви, наст. **Николай Вяхиревъ**.—Негородовичекой церкви, наст. **Іоаннъ Гереминовичъ**.—Охоновекой церкви, наст. **Алексѣй Скронновъ**.—Новоельнянегой церкви, наст. **Іаковъ Иллюкевичъ**.—Дворецкой церкви, наст. (онъ же благочинный), **Константинъ Качановскій**, им. скуф., камил., кр. и мед.: въ пам. в. 1853—1856 г. и усм. польск. мят. 1863—1864 г.—Роготнинской церкви, наст. **Феодоръ Лавриновичъ**.—Молчадскеой церкви, наст. **Венедиктъ Качановскій**, им. скуф., камил. и наперст. синод. кр.—Люшневскеой церкви, наст. **Іосифъ Родзевичъ**.—Высоцкой церкви, наст., онъ же помощ. благочиннаго **Константинъ Мироновичъ**.—Рандиново-Козловичекой церкви, свящ. **Стефанъ Левицкій**, им. набедр., скуф. и мед. въ пам. усм. польск. мят. 1863—1864 г.—Помощникъ, свящ. **Александръ Малевичъ**.

ВОЛКОВЫСКІЙ УѢЗДЪ.

Воловыское благочиніе.

Самуйловичекой церкви, наст., онъ же благочинный **Савва Кульчицкій**, им. набедр., скуф., камил., наперст. золот. кр.,

кр. и мед. въ пам. в. 1853—1856 г. и усм. польск. мят. 1863—1864 г.—Зельвянской церкви, наст. **Иосифъ Янковскій**.—Песковской церкви, наст. **Николай Теляковскій**.—Волковыской церкви, наст. **Митрофанъ Померанцевъ**.—Колонтаевской церкви, протоіерей **Гуліанъ Ширинскій**, им. набедр.—Росекской церкви, наст. **Иосифъ Скабаллановичъ**, им. набедр., скуф., камил., зол. нап. кр., кр. и мед.: въ пам. в. 1853—1856 г. и усм. польск. мят. 1863—1864 г.—Дятловичской церкви, наст. **Антоній Кунаховичъ**, им. набедр., скуф., камил. и мед. въ пам. усм. польск. мят. 1863—1864 г.—Гудевичской церкви, наст. **Михаилъ Кузьминскій**, им. набедр., скуф., камил., золот. наперст. кр. и мед. въ пам. усм. польск. мят. 1863—1864 г.—Волынянской церкви, наст. **Владиміръ Бѣлевичъ**, им. набедр. и скуф.—Вѣлавичской церкви, наст. **Павель Травинъ**.—Мстибовской церкви, наст. онъ же помощникъ благочиннаго, **Стефанъ Ковалевскій**, им. набедр. и скуф.—Свислоческой церкви, наст. **Александръ Янушкевичъ**, им. набедр.—Левшовской церкви, наст. **Стефанъ Приселковъ**, им. набедр.—Ятвѣской церкви, наст. **Михаилъ Романовскій**.—Добровольской церкви, наст. **Михаилъ Савичъ**, им. набедр., скуф. и мед. въ пам. усм. польск. мят. 1863—1864 г.—Яловской Крестовоздвиженской церкви, наст. **Владиміръ Качановскій**, им. наб. и скуф.—Яловской Александро-Невской церкви, наст. **Іаковъ Баллабушевичъ**.—Левковской церкви, наст. **Василій Красковскій**, им. набедр. и скуфью.

~~~~~

Подороское благочиніе.

Изабелинской церкви, наст. **Феодоръ Дружиловскій**.—Свентицкой церкви, наст. **Михаилъ Вульчицкій**.—Порозовской церкви, наст. **Михаилъ Можаровскій**.—Зельзинской церкви, наст. **Антоній Родкевичъ**, им. набедр., скуф., камил., кр. и мед.: въ пам. в. 1853—1856 г. и усм. польск. мят. 1863—1864 г.—Лысковской церкви, наст. **Леонидъ Колосовъ**, им. набедр.—Помощникъ его, священникъ **Іоаннъ Дешковскій**.—Горностаевичской церкви, наст. **Петръ Дорошевскій**, им. набедр., скуф. кр. и мед. въ пам. в. 1853—1856 г. и усм. польск. мят.

1863—1864 г.—Полоцковской церкви, наст. Митрофанъ **Тиминскій**, им. набедр.—Подороской церкви, наст. Георгій **Крестелевъ**.—Славатичской церкви, наст. Лука **Смактуновичъ**.—Ивашевичской церкви, наст. Викентій **Пучковскій**, онъ же благочинный, им. набедр., скуф., кр. и мед.: въ нам. в. 1853 1856 г. и усм. польск. мят. 1863—1864 г.—Сѣдельницкой церкви, наст. Николай **Будиловичъ**.—Хорошевичской церкви, наст. Александръ **Сосновскій**.—Новодворской церкви, наст. Теофилъ **Бѣлевичъ**.—Ланеницкой церкви, наст. Иосифъ **Ливоновъ**, им. набедр.

ДУХОВНЫЯ УЧЕВНЫЯ ЗАВЕДЕНІЯ.

Жировицкое духовное училище.

Смотритель училища, надв. сов. Даниль Андреевичъ **Бѣлевичъ**, кав. орд. Св. Стан. 3-й ст., канд. Кіев. дух. акад., вд., на сл. 11 л., въ должн. съ 1877 г.

Помощникъ смотр., надв. сов. Аркадій Александровичъ **Балландовичъ**, о. к. Лит. дух. сем., х., на сл. 21 г., въ должн. съ 1871 г.

Учителя: латинскаго языка, Платонъ Петровичъ **Малешевскій**, кав. орд.: Св. Ан. и Св. Стан. 3-й ст., о. к. Лит. дух. сем., х., на сл. 27 л., въ должн. съ 1873 г.—Греческаго языка, колл. сек. Илья Николаевичъ **Синевъ**, о. к. Тверск. дух. сем., ж., на сл. 12 л., въ должн. съ 1876 г.—Арифметики и географіи, тит. сов. Иванъ Андреевичъ **Хлѣбцевичъ**, восп. въ С.-Пет. дух. акад., ж., на сл. 8 л., въ должн. съ 1880 г.—Русско-славянскаго языка, Иванъ Ларионовичъ **Дедевичъ**, о. к. С.-Пет. дух. акад., х., на сл. 1 г., въ должн. съ 1888 г.—Колл. асс. Евлампій Осиповичъ **Красинъ**, канд. Кіевск. дух. акад., х., на сл. и въ должн. съ 1882 г.

Надзиратели училища: 1-й (онъ же экономъ), Автономъ Кирилловичъ **Ширинскій**, о. к. въ Лит. дух. сем., х., въ должн. съ 1869 г.—2-й, учитель церкви. пѣнія, Василій Петровичъ **Жуковскій**, о. к. Лит. дух. сем., х., въ должн. съ 1888 года.

Учитель приготовительнаго класса и чистописанія Алексѣй Александровичъ **Тороповъ**, о. к. Моск. акад., х., въ должн. съ 1888 года.

Учительская семинарія въ м. Свислочи.

Директоръ, колл. сов. Константинъ Викторовичъ **Малевичъ**, кав. орд.: Св. Ан. и Св. Стан. 3-й ст., канд. С.-Пет. дух. акад., ж., на сл. 11 л., въ должн. съ 1887 г.

Законоучитель, протоіерей Климентъ Степановичъ **Смольскій**, членъ Гродн. стат. ком., им. кр. и мед. въ нам. в. 1853—1856 г., темно-бронз. нап. кр. на Влад. лентѣ и зол. наперст. кр., скуф., и камил., о. к. въ Лит. дух. сем., ж., на сл. 37 л., въ должн. съ 1878 г.

Наставники: русскаго и славянскаго языка, колл. асс. Михаилъ Гавриловичъ **Брагинъ**, канд. С.-Пет. дух. акад., х., на сл. 5 л., въ должн. съ 1886 г.—Исторіи, географіи и естеств. наукъ, колл. сов. Исидоръ Кипріяновичъ **Шулицкій**, кав. орд. Св. Стан. 3-й ст., о. к. Вил. учит. инст., ж., на сл. и въ должн. съ 1878 г.—Матем., колл. асс. Степанъ Васильевичъ **Волосковичъ**, о. к. въ Вил. учит. инст., х., на сл. и въ должн. съ 1879 г.

Учитель приготовительнаго класса, Василій Лукичъ **Даниловъ**, о. к. Вилен. учит. инст., х., на сл. и въ должн. съ 1884 г.

Учитель начальнаго училища, Даниль Парфеновичъ **Цвѣтковъ**, о. к. въ Полоцк. учит. сем., х., на сл. и въ должн. съ 1879 г.

Штатный врачъ, колл. сов. Альфонсъ Богумиловичъ **Линде**, кав. орд. Св. Стан. 3-й ст., лют. исп., о. к. въ Варш. ун., ж., на сл. 19 л., въ должн. съ 1877 г.

ДУХОВНОЕ ВѢДОМСТВО

РИМСКО-КАТОЛИЧЕСКАГО ИСПОВѢДАНІЯ.

Управляющей Виленскою Епархією, кс. Людвигъ **Здановичъ**, сопр. къ орд.: Св. Влад. 3-й ст., Св. Стан. и Св. Ан. 2-й ст.,

им. наперст. кр. и мед. въ пам. в. 1853—1856 г., маг. богосл. С.-Пет. дух. акад., на сл. 51 г., въ должн. съ 1885 г.

Деканы Гродненской губернии.

Гродненскій, настоятель Фарнаго костела и Вѣлостокскій архидіаконъ ксендзь Іоаннъ **Малышевичъ**, им. зол. наперст. кр., зн. крас. кр. и зн. Св. Нины, въ должн. съ 1876 г.

Сокольскій, настоятель Сокольскаго костела, ксендзь Романъ **Яворскій**, въ должн. съ 1886 г.

Вѣлостокскій, настоятель Вѣлостокскаго костела ксендзь Вильгельмъ **Шварцъ**, сопричисленъ къ орд. Св. Стан. 3-й ст., им. золот. наперст. кр. и мед. въ пам. в. 1853—1856 г., въ должн. съ 1880 г.

Вѣльскій, настоятель Вѣльскаго костела, ксендзь Іосифъ **Варпеховскій**, въ должн. съ 1886 г.

Брестскій, настоятель Брестъ-Литовскаго костела, ксендзь Игнатій **Меркевичъ**, въ должн. съ 1886 г.

Кобринскій, настоятель Кобринскаго костела, ксендзь Ма-теушъ **Жаковичъ**, им. мед. въ пам. в. 1853—1856 г., въ должн. съ 1888 г.

Пружанскій, и. д., настоятель Пружанскаго костела, Сигизмундъ **Цензельскій**, въ должн. съ 1885 г.

Слонимскій, настоятель Слонимскаго костела, ксендзь Іоаннъ **Неяровскій**, въ должн. съ 1874 г.

Волковыскій, настоятель Волковыскаго костела, магистръ богосл., ксендзь Петръ **Валицкій**, им. кр. и мед. въ пам. въ в. 1853—1856 г., въ должн. съ 1883 г.

НАСТОЯТЕЛИ КОСТЕЛОВЪ.

ГРОДНЕНСКІЙ УѢЗДЪ.

Гродненскій деканатъ.

Гродненскаго Фарнаго костела настоятель, онъ же деканъ, ксендзь Іоаннъ **Малышевичъ**.—Гродненскаго по-Бернадинскаго

костела, настоятель ксендзь Брониславъ **Заусцинскій**, соприч. къ орд.: Св. Ап. и Св. Стан. 3-й ст., им. зол. наперст. кр. — Гродненскаго Францисканскаго костела, настоятель ксендзь Петръ **Стецкевичъ**. — Гродненскихъ Бригидокъ, капел., ксендзь Кеаверій **Яниславскій**. — Индурскаго костела, настоятель ксендзь Генрихъ **Корсанъ**, сопр. къ орд. Св. Стан. 3-й ст., им. золот. наперст. кр. и мед. въ пам. в. 1853—1856 г. — Озерскаго костела, настоятель кс. Николай-Филиппъ **Томашевичъ**. — Велико-Эйсымонтскаго костела, настоятель кс. Устинъ **Цыбульскій**. — Гожскаго костела, настоятель кс. Яковъ **Верцинскій**, им. кр. и мед. въ пам. в. 1853—1856 г. — Мостовскаго костела, п. д., наст. кс. Иосифъ **Сороко**. — Каменскаго костела, п. д., настоят. кс. Антоній **Кулаковскій**, сопричисленъ къ орд. Св. Стан. 3-й ст. — Кринскаго костела, настоят. кс. Иоаннъ **Керсновскій**. — Квасовскаго костела, настоятель кс. Адольфъ **Томкевичъ**. — Лунненскаго костела, настоят. кс. Казиміръ **Гримашевскій**. — Друскенинскаго костела, капеланъ, кс. Иосифъ **Маевскій**, им. золот. наперст. крестъ.

СОКОЛЬСКІЙ УѢЗДЪ.

Сокольскій деканатъ.

Сокольскаго костела, настоятель, онъ же деканъ, кс. Романъ **Яворскій**. — Кузницкаго костела, настоятель ксендзь Станиславъ **Држевинскій**. — Кундзинскаго костела, настоятель кс. Казиміръ **Станкевичъ**. — Яновскаго костела, настоятель кс. Онуфрій **Чайковскій**. — Суховольскаго костела, настоятель кс. Владиславъ **Кулеша**. — Соколянскаго костела, настоятель Викторъ **Элертъ**. — Домбровскаго костела, настоятель кс. Антоній **Зимнохъ**. — Новодворскаго костела, настоятель кс. Сигизмундъ **Вирпша**. — Одельскаго костела, настоятель кс. Владиславъ **Клюковскій**. — Корницкаго костела, настоятель кс. Игнатій **Трацевскій**. — Сидранскаго костела, настоятель кс. Иосифъ **Могль**. — Залѣянскаго костела, настоятель кс. Францискъ **Мацкевичъ**.

БѢЛОСТОКСКІЙ УѢЗДЪ.

БѢЛОСТОКСКІЙ деканатъ.

БѢЛОСТОКСКАГО костела, настоятель, онъ же декашъ, ксепдзь Вильгельмъ **Шварцъ**, сопричисленъ къ орд. Св. Стан. 3-й ст., им. золот. наперст. кр., кр. и мед. въ нам. в. 1853—1856 г.—Гоніондзкаго костела, настоятель кс. Іосифъ **Малышевичъ**, маг. богословія, сопричисленъ къ орд. Св. Стан. 3-й ст., им. золот. наперст. кр., кр. и мед. въ нам. в. 1853—1856 г.—Ясеновскаго костела, настоятель ксепдзь Антоній **Богдановичъ**.—Тросцянскаго костела, настоятель кс. Іосифъ **Олестъвичъ**, им. наперст. кр., кр. и мед. въ нам. в. 1853—1856 г.—Доллстовскаго костела, настоятель кс. Венцеславъ **Завадзкій**.—Кнышинскаго костела, настоятель кс. Адамъ **Сломинскій**, сопр. къ орд. Св. Стан. 3-й ст., им. зол. наперст. кр., кр. и мед. въ нам. в. 1853—1856 г.—Туроепянскаго костела, настоятель кс. Адольфъ **Коркуць**.—Хорощанскаго костела, настоятель кс. Іеронимъ **Григоровичъ**.—Гелчнскаго костела, настоятель кс. Климентъ **Трацевскій**.—Юхновецкаго костела, настоятель кс. Брониславъ **Струмилло**.—Калиновскаго костела, настоятель кс. Копрадъ **Сидоровичъ**.—Неводницкаго костела, настоятель кс. Антоній **Довборъ**.—Добрыньскаго костела, настоятель кс. Георгій **Рыбалтовскій**, им. кр. и мед. въ нам. в. 1853—1856 г.—Суражскаго костела, настоятель кс. Теофілъ **Гриневицкій**, им. зол. наперст. кр., кр. и мед. въ нам. в. 1853—1856 г.—Заблудовскаго костела, наст. кс. Констанція **Берниковичъ**.

БѢЛЬСКІЙ УѢЗДЪ.

БѢЛЬСКІЙ деканатъ.

Боцьковскаго костела, настоятель кс. Іосифъ **Савримовичъ**.—Брянскаго костела, настоятель кс. Ігнатій **Григаневичъ**.—Дрогичинскаго кост., наст. Александръ **Рымкевичъ**.—Вышковскаго костела, настоятель кс. Іоаннъ **Заленскій**, им. кр. и мед. въ нам. в. 1853—1856 г.—Лубинскаго костела, настоятель кс.

Іосифъ **Россинскій**, им. кр. и мед. въ пам. в. 1853—1856 г.
—Побикровскаго костела, настоятель кс. Симоиъ **Коць**.—Топчовскаго костела, настоятель, кс. Антоній **Шимелюнась**.—Вѣльскаго костела, настоятель онъ же деканъ, кс. Іосифъ **Варпеховскій**.—Цѣхановецкаго костела, настоятель кс. Казиміръ **Ольшевскій**.—Долубовскаго костела, настоятель кс. Іоанць-Чеславъ **Совицкій**.—Домаповскаго костела, настоятель кс. Адамъ **Станкевичъ**.—Наревскаго костела, настоятель кс. Казиміръ **Тежикъ**.—Острожанскаго костела, настоятель кс. Казиміръ **Лекстутовичъ**.—Перлеувскаго костела, настоятель кс. Леонъ **Бульвинъ**.—Рудскаго кост., настоятель кс. Адамъ **Пашкевичъ**.—Семятичскаго костела, настоятель кс. Рохъ **Богушевскій**.—Страбельскаго костела, настоятель кс. Іоакимъ **Піотровскій**.—Виниенскаго костела, настоятель кс. Антоній **Ольшевскій**.

ВРЕСТСКІЙ УѢЗДЪ.

Врестскій деканатъ.

Врестъ-Литовскаго костела, настоятель, онъ же деканъ, кс. Игнацій **Меркевичъ**.—Бысоко-Литовскаго костела, настоятель кс. Игнацій **Эйнеръ**.—Каменець-Литовскаго костела, настоятель кс. Леонардъ **Косинскій**.

КОБРИНСКІЙ УѢЗДЪ.

Кобринскій деканатъ.

Кобринскаго костела, настоятель, онъ же деканъ, кс. Матеушь **Жаковичъ**, им. кр. и мед. въ пам. в. 1853—1856 г.
—Ивановскаго (Яновскаго) костела, настоятель ксендзь **Александръ Людовичъ**.

П Р У Ж А Н С К І Й У Ъ З Д Ъ.

Пружанскій деканатъ.

Пружанскаго костела, настоятель и и. д. декана, кс. Сягн-
змундъ **Цензельскій**.—Шерешевскаго костела, наст. кс. Сервантъ
Болтуць, им. кр. и мед. въ пам. в. 1853—1856 г.—Сегнев-
вичскаго костела, настоятель кс. Антоній **Буйно**.—Киватычскаго
костела, настоятель кс. Константинъ **Дзеконскій**.

С Л О Н И М С К І Й У Ъ З Д Ъ.

Слонимскій деканатъ.

Слонимскаго костела, настоятель, онъ же деканъ, кс. Іоаннъ
Невяровскій.—Слонимскаго монастыря Бернардинокъ, капелланъ
кс. Барнаба **Блажевичъ**, им. кр. и мед. въ пам. в. 1853—
1856 г.—Дятловскаго костела, настоятель ксендзь Іосафатъ
Пржесмыцкій.—Дворецкаго костела, настоятель кс. Альбертъ
Стецкій.—Ружанскаго костела, настоятель кс. Сигизмундъ **Лав-**
риновичъ.—Коссовскаго костела, настоятель кс. Антоній **Кисель**.

В О Л К О В Ы С К І Й У Ъ З Д Ъ.

Волковыскій деканатъ.

Волковыскаго костела, настоятель, онъ же деканъ, кс. Петръ
Валицкій, им. кр. и мед. въ пам. в. 1853—1856 г.—Кре-
меницкаго костела, настоятель кс. Павелъ **Горскій**.—Порозов-
скаго костела, настоятель кс. Франць **Стржалко**.—Волянскаго
костела, настоятель кс. Устинъ **Петранисъ**.—Межиръчскаго
костела, настоятель кс. Адольфъ **Кассіановичъ**.—Метибовскаго
костела, настоятель кс. Доминикъ **Ярошъ**.—Реплянскаго костела
настоятель кс. Викторъ **Козловскій**, им. кр. и мед. въ пам. в.
1853—1856 г.—Свислочскаго костела, настоятель кс. Кон-
стантинъ **Косця**.—Шилевичскаго костела, настоятель кс. Ону-

фрій **Рубажевичъ**. — Гнѣздненскаго костела, настоятель кс.
Георгій **Зимкусь**. — Песковского костела, вакансія. — Роскаго
костела, настоятель кс. Ксаверій **Сенкевичъ**, им. кр. и мед. въ
нам. в. 1853—1856 г. — Струбницкаго костела, и. д. наст.,
кс. Иосифъ **Фордонъ**.

ЕВАНГЕЛИЧЕСКО-ЛЮТЕРАНСКАГО ИСПОВѢДАНІЯ.

Гродненскаго прихода, пасторъ Августъ-Филиппъ-Вольдемаръ
Павловичъ **Гунъ**, им. зол. наперст. кр., сопр. къ орд. Св. Стан.
3-й ст., о. к. Имп. Дерпт. унив., ж., на сл. 26 л., въ
должн. съ 1867 г.

Вѣлостокскаго и Вѣльскаго приходовъ, пробствъ Карлъ Кар-
ловичъ **Кейхель**, сопр. къ орд.: Св. Ан. и Св. Стан. 3 й ст., им.
зол. нап. кр., мед. въ нам. в. 1853—1856 г. и зн. крас.
кр., канд. Дерпт. унив., ж., на сл. 31 г., въ должн. съ
1876 г.

Брестскаго и Нейдорфъ-Нейбровскаго прихода колонистовъ,
— вакансія.

ЕВАНГЕЛИЧЕСКО-РЕФОРМАТСКАГО ИСПОВѢДАНІЯ.

Суперъ-интендентъ Вѣлорусскаго округа, Иванъ Ивановичъ
Мандзелевскій, им. зол. наперст. кр. и мед. въ нам. в. 1853
1856 г., о. к. Имп. Дерптскаго унив., на сл. 50 л.,
въ должн. съ 1867 г.

Пасторъ Изабелинскаго прихода, Владиславъ Ивановичъ
Мандзелевскій, о. к. Имп. Дерпт. унив., на сл. 25 л.,
въ должн. съ 1877 г.

Пасторъ Ряснянскаго прихода, Иосифъ Ивановичъ **Мандзе-
левскій**, восп. въ Кенигсб. унив., на сл. 16 л., въ должн.
съ 1872 г.

МАГОМЕТАНСКОЕ ДУХОВЕНСТВО ГРОДНЕНСКОЙ
ГУБЕРНИИ.

Имамъ Слонимской соборной мечети, Мустафа Сулеймановичъ **Богушевичъ**, выд. экз. въ Таврич. маг. дух. правл. вд., на сл. 18 л., въ должн. съ 1869 г.

Мулла Крушинянского прихода, Сулейманъ Яковлевичъ **Александровичъ**, д. в., ж., въ должн. съ 1882 г.

Мулла Богоникского прихода, п. д. Авраамъ Инполитовичъ **Шумскій**, д. в., ж., въ должн. съ 1877 г.

СВѢДѢНІЯ, ПОЛУЧЕННЫЯ ПОСЛѢ НАПЕЧАТАНІЯ
СООТВѢТСТВУЮЩИХЪ ОТДѢЛОВЪ КНИЖКИ.

Управленіе Виленскаго, Ковенскаго и Гродненскаго Генераль-
Губернатора.

Младшій дѣлопроизводитель канцеляріи, состоящій въ зап. арм. кавалеріи поруч. Владиміръ Николаевичъ **Турчаниновъ**, о. в. Никол. кавал. уч., х., на сл. 6 л., въ должн. съ 1888 г.—Младшій чиновникъ особохъ порученій, губ. секр. **Бабашинъ**, произведенъ въ слѣдующій чинъ.

Управленіе Гродненскаго почтово-телеграфнаго округа.

И. д. помощн. дѣлопроизводителя, колл. асс. Иванъ Арсентьевичъ **Карцевъ**, д. в., х., на сл. 18 л., въ должн. съ 1888 г.

Контрольная Палата.

Помощникъ ревизора Василій Николаевичъ **Наливникъ**, канд. С.-Пет. ун., х., на сл. 1 г., въ должн. съ 1887 г.—Журнальск., тит. сов. Иванъ Ильичъ **Оже**, н. к. благор. пен. при Гродн. гимн., ж., на сл. 21 г., въ должн. съ 1887 г.

Казенная палата.

Бухгалтеръ, Адамъ Осиповичъ **Боцяновскій**, кав. орд. Св. Ст. 3-й ст., р.-кат. исп., восп. въ Вѣлост. гимн., ж., на сл. 24 г., въ должн. съ 1878 г.

Гродненское благотворительное общество.

Секретарь, тит. сов. Альфредъ Эдуардовичъ **Штритеръ**.

2-я пѣхотная дивизія (Штабъ-квартира въ г. Брестѣ).

Начальникъ дивизіи, ген.-лейт. Антонъ Осиповичъ **Станкевичъ**, р.-кат. исп., восп. въ Павл. кад. корп., ж., на сл. 40 л., въ должн. съ 1888 г.

Начальникъ штаба, полк. Николай Теофиловичъ **Шишковскій**, о. к. Ник. ак. ген. шт., х., на сл. 19 л., въ должн. съ 1887 г.

Старшіе адъютанты: кап. Николай Андреевичъ **Сперанскій**, о. к. Казан. юнк. уч., ж., на сл. 17 л., въ должн. съ 1879 г. — Генеральнаго штаба кап. Михаилъ Ивановичъ **Хлыновскій**, о. к. Ник. акад. ген. шт., х., на сл. 9 л., въ должн. съ 1888 г.

Командиры: 1-й бриг., ген.-маіоръ Павелъ Сергѣевичъ **Бирюковъ**, кав. орд.: Св. Стан. 1-й, 2-й и 3-й ст., Св. Влад. 3-й и 4-й ст. и Св. Ан. 1-й и 2-й ст., о. к. Павл. кад. корп., вд., на сл. 44 г., въ должн. съ 1882 г. — 2-й бриг., ген.-маіоръ Николай Александровичъ **Франкъ**, выд. экз. при шк. гвард. поди-рапорщ., ж., на сл. 33 г., въ должн. съ 1887 г.

Дивизионный врачъ, ст. сов. Николай Александровичъ **Табуре**, о. к. Казан. Имп. ун., ж., на сл. 26 л., въ должн. съ 1884 г.

6-й пѣхотный Либавскій полкъ. (Штабъ-кварт. въ г. Брестѣ).

Командиръ полка, полк. Владиміръ Александровичъ **Шестаковъ**, кав. орд.: Св. Влад. 3-й ст. съ меч., 4-й ст. съ меч. и бант., Св. Ан. и Св. Стан. 2-й ст., им. зол. саблю съ надп. „за храбрость“ и прусс. орд. Красн. Орла 2-й ст., о. к. Ник. акад. ген. шт., ж., на сл. 26 л., въ должн. съ 1879 г.

Завѣдующій хозяйствомъ, подполк. Николай Константиновичъ **Анненковъ**, кав. орд.: Св. Ан. и Св. Стан. 2-й и 3-й ст., им. мед.: въ мам. в. 1853—1856 г. и за уем. польск. мят. 1863—1864 г., о. к. Констан. кад. корп., ж., на сл. 32 г., въ должн. съ 1884 г.

Командиры баталіоновъ: 1-го, подполк. Феофиль - Генрихъ Яковлевичъ **Фриманъ**, кав. орд.: Св. Ан. 3-й ст., Св. Стан. 2-й и 3-й ст., лют. исп., восп. въ частн. уч. зав., ж., на сл. 31 г., въ должн. съ 1884 г.—2-го, подполк. Александръ Антоновичъ **Оссовскій**, кав. орд.: Св. Ан. и Св. Стан. 3-й ст., о. к. Казан. юнк. уч., вд., на сл. 24 г., въ должн. съ 1888 г.—3-го, подполк. Антонъ Игнатьевичъ **Лясковскій**, кав. орд.: Св. Ан. 3-й ст., Св. Стан. 2-й ст. и 3-й ст. съ меч. и бант., р.-кат. исп., д. в., ж., на сл. 22 г., въ должн. съ 1888 г.—4-го, подполк. Антонъ-Адольфъ Николаевичъ **Гижицкій**, кав. орд.: Св. Влад. 4-й ст. съ бант., Св. Ан. 2-й ст., 3-й ст. съ меч. и бант., Св. Стан. 2-й ст. съ меч. и бант., им. зн. кр. крета, р.-кат. исп., д. в., ж., на сл. 31 г., въ должн. съ 1887 г.

Полковой адъютантъ, поруч. Владиміръ Михайловичъ **Анисимовъ**, о. к. Казан. пѣх. юнк. уч., ж., на сл. 8 л., въ должн. съ 1888 г.

Казначей, подпор. Михаилъ Ивановичъ **Каурцевъ**, о. к. Казан. пѣх. юнк. уч., ж., на сл. 7 л., въ должн. съ 1888 г.

Дѣлопроизводитель полковаго суда, поруч. Петръ Павловичъ **Тарасовъ**, о. к. Казан. пѣх. юнк. уч., ж., на сл. 11 л., въ должн. съ 1888 г.

Дѣлопроизводитель по хозяйственной части, губ. сек. Антонъ Станиславовичъ **Соколовскій**, восп. въ Чистоп. класс. гимн., ж., на сл. 16 л., въ должн. съ 1882 г.

Старшій врачъ, колл. сов. Сергѣй Михайловичъ **Троицкій**, кав. орд. Св. Стан. 3-й ст., о. к. Казан. уч., вд., на сл. 13 л., въ должн. съ 1888 г.

Младшіе: надв. сов. Станиславъ - Касперъ Станиславовичъ **Морзь**, кав. орд. Св. Стан. 3-й ст., им. мед. въ мам. в. 1877—1878 г. и зн. кр. креста, р.-кат. исп., о. к. С.-Пет. мед.-хир. акад., ж., на сл. 8 л., въ должн. съ 1880 г.—Надв. сов. Антонъ Исифовичъ **Мякишевъ**, кав. орд. Св. Стан.

3-й ст., о. к. мед.-хир. акад., х., на сл. 7 л., въ должн. съ 1881 г.—Колл. асс. Алексѣй Семеновичъ **Виноградовъ**, о. к. Казан. ун., х., на сл. 5 л., въ должн. съ 1888 г.—Колл. асс. Николай Николаевичъ **Ягодинскій**, о. к. воен.-мед. акад., ж., на сл. 6 л., въ должн. съ 1882 г.

Полковой священникъ, колл. рег. Александръ Ивановичъ **Кушинъ**, о. к. Потоцк. дух. сем., ж., на сл. 5 л., въ должн. съ 1884 г.

ПЕРЕМѢНЫ ПО СЛУЖБѢ.

Назначены: Адамъ Пузыревскій, и. д. секретаря Вѣлостокскаго уѣзднаго полицейскаго управленія—Антонъ Степановичъ **Кошевніковъ**, и. д. млад. помощн. правит. канцеляріи Гродненскаго Губернатора.—Дѣйст. стат. сов. Александръ Николаевичъ **Желтухинъ**, Вѣльскимъ уѣзднымъ предводит. двор. и предсѣд. мѣстн. сѣзда мировыхъ посредниковъ.—И. д. помощ. бухгалтера управленія Гродненскаго почтово-телеграфнаго округа Дементій **Сончиковковнй**, и. д. бухгалтера Врестской почтовой конторы.—Мировой посредникъ 1-го уч. Гродненскаго уѣзда стат. сов. Апатолій Владиміровичъ **Еринъ**, Кобринск. уѣзднымъ предводителемъ дворянства и предсѣдателемъ мѣстнаго уѣзднаго мирового сѣзда.—Кандидатъ мировыхъ поредниковъ губ. сек. **Лидовъ**, мировымъ посредникомъ 1 го уч. Гродненскаго уѣзда.—Порфирій **Якубовичъ**, и. д. помощника начальника Пружанской почтово-телеграфной конторы.—Бухгалтеръ Врестъ-Литовской почтовой конторы колл. асс. Иванъ Григорьевичъ **Загоровскій**, и. д. дѣлпроизводителя Гродненскаго почтово-телеграфнаго округа.—Помощникъ секретаря Гродненскаго Окружнаго Суда тит. сов. Владиславъ **Гедройць**, архивариусомъ того-же суда.—Завѣдующій канцелярією предсѣдателя Гродненскаго Окружнаго Суда **Бакиновскій**, врем. испр. обяз. помощ. секретаря того же суда.

Перемѣщены: Приставъ 1-го стана Пружанскаго уѣзда, колл. асс. Николай **Любимовъ** и 3-го стана того же уѣзда отст. шт.-кап. Николай **Черноглазовъ**, одинъ на мѣсто другаго.

Уволены: Младшій помощникъ правителя канцеляріи Гродненскаго губернатора Н. А. **Пономаревъ**, отъ службы въ от-

ставку. — Кобринскій уѣздный предводитель дворянства ст. сов. **Канторовъ**, отъ настоящей должности. — Судебный приставъ 2-го уч. съѣзда мировыхъ судей Брестъ-Литовскаго округа Викторъ Александровичъ **Тыминскій**. И. д. дѣлопроизводителя управы Гродн. почт.-телеграф. округа колл. сек. Владиміръ Ивановичъ **Батуринъ**. — Архивариусъ Гродненскаго окруж. суда надв. сов. **Орѣшниковъ** и и. д. младшаго чиновника особыхъ порученій при Гродненскомъ губернаторѣ Константинъ **Носовичъ**, всѣ четверо отъ службы въ отставку.

Исключены изъ списковъ служащихъ: Младшій питейный контролеръ 3-го окр. Гродн. акциз. упр. колл. сек. Николай **Михельсонъ**. — Засѣдатель Кобринской дворянской опеки, колл. асс. Георгій **Коротунъ**. — Мировой посредникъ 2-го уч. Бѣлостокскаго уѣзда **Коноревъ**, за переводомъ въ Ковенскую губернію.

Прозведены въ чины: *Въ статскіе совѣтники*, мировой посредникъ 1-го уч. Бѣльск. уѣзда Василій **Богородскій**.

Въ коллежскіе совѣтники: председатель Гродн. отдѣленія крестьян. поз. банка Павелъ **Диковъ**. — Старш. рев. Гродн. губ. акц. упр. Александръ **Масловскій**.

Въ надворные совѣтники: бухгалтеръ Гродн. губ. казначейства Александръ **Масловскій**. — Помощн. надз. 6-го окр. акц. упр. Петръ **Ренардъ**.

Въ коллежскіе ассесоры: писмовод. Гродн. губ. казн. Владиміръ **Дружиловскій**. — Стар. помощ. надз. 5-го окр. акц. упр. Константинъ **Юцковскій**. — Дѣлопроизв. 3-го окр. акц. упр. Матвей Александровичъ. — Депутатъ дворян. Гродн. уѣз. Ѳаддей **Бутовтъ - Андржейковичъ**. — Кобринскій уѣздн. землем. Хлавна **Ракъ**. — Дѣлопроизв. Гродн. губ. прав. Юльянъ **Дунинъ-Марцинкевичъ**. — Помощн. начальн. Гродн. губ. почт. конт. Иванъ **Бай**. — Помощн. начальн. Кобр. почт. конт. Адольфъ **Адамовичъ**. — Помощн. Бѣльск. почтм. Иванъ **Хрипачъ**.

Въ титулярные совѣтники: бухгалт. Гродн. казн. пал. Сулейманъ **Байрашевскій**. — Помощн. бухг. Гродн. казен. палаты Владиміръ **Андросовъ**. — Млад. пит. контр. 1-го окр. акц. упр. Модестъ **Давыдовичъ**. — Младш. пом. надз. 2-го окр. акц. упр. Николай **Свиньинъ**. — Приставъ 5-го стана, Гродн. уѣзда Дмитрій **Поповъ**. — Прист. 1-го стана Гродн. уѣз. Александръ

Алфавитный указатель.

Страницы
памятной
книжки.

Фамиліи.

Мѣсто-жительства.

- | | | |
|-------------|--|-------------------------------------|
| 203 | А брамовичъ Г. . . | с. Крипки, Брестскаго уѣзда. |
| 57 | Абрамовичъ В. И. | Гродна, ул. Палат., д. Макаревича |
| 143 | Абрамскій Н. Г. . . | м. Лысково, Волков. уѣзда. |
| 53 | Авенариусъ Н. П. . . | г. Бѣлостокъ. |
| 125 | Авербухъ М. | г. Пружаны. |
| 192 | Аганчиковъ В. В. . . | Гродна, ул. Мостов., д. Врегмана. |
| 90 | Агурусовъ В. И. . . | г. Брянскъ, Бѣльск. уѣзда. |
| 114, 225 | Адамовичъ А. Ф. . . | г. Кобринъ. |
| 126 | Адо В. А. | ус. Каролевъ-Мость, Пруж. у. |
| 135, 225 | Александровичъ М. А. | г. Слонимъ. |
| 133 | Александровичъ А. Я. | г. Слонимъ. |
| 221 | Александровичъ С. Я. | с. Крушиняны, Гродн. уѣзда. |
| 205 | Александровскій П. | с. Камень-Шляхетскій, Кобр. у. |
| 182 | Александровскій И. А. | Гродна, ул. Палат., д. Криницы. |
| 42 | Александровъ В. И. | г. Бѣлостокъ. |
| 194 | Алексѣй, Архіепископъ
Литов. и Вил. | г. Вильна. |
| 38, 84 | Алексѣевъ И. И. . . | г. Бѣлостокъ. |
| 69 | Алексѣевъ А. А. . . | м. Озеры, Гродненск. уѣзда. |
| 147 | Алексѣевъ О. П. . . | Гродна, ул. Горох., д. Волянской. |
| 174 | Алексѣевъ И. А. . . | г. Волковыскъ. |
| 174 | Алексѣевъ И. К. . . | г. Волковыскъ. |
| 134 | Алекштейнъ М. . . | г. Слонимъ. |
| 129 | Амброжевичъ И. И. | м. Деречинъ, Слонимск. уѣзда. |
| 125 | Амброжевичъ К. . . | г. Пружаны. |
| 192 | Анаевскій А. А. . . | Гродна, ул. Мостов., д. Врегмана. |
| 28, 58, 194 | Анастасій, епископъ
Брестскій | Гродна, архіерейскій домъ. |
| 34, 226 | Андреевскій И. А. | Гродна, ул. Сад., д. Четвертынскаго |
| 31 | Андреевскій А. Е. | Гродна, ул. Сад., д. Эйсмонта. |
| 185 | Андреевскій Г. В. . . | г. Слонимъ. |
| 57 | Андреева Н. Н. . . | Гродна, Жанд. пер., д. Малевича. |
| 116 | Андреевъ Н. О. . . | м. Дрогичинъ, Кобринск. уѣз. |

- 147 Андреевъ Ю. С. . Гродна, ул. Полиц., д. Саранчи.
 100 Андреевъ И. О. . г. Брестъ.
 65 Андресъ А. М. . Гродна, ул. Купеч., д. Андреса.
 86 Андреяновъ М. М. . г. Вѣлостокъ.
 126 Андржейковичъ О. О. . им. Видно, Пруж. уѣзда.
 37, 225 Андросовъ В. М. . Гродна, у. Полиц., д. Шерешевского
 113, 152 Андружеевскій И. К. . г. Кобринъ.
 83 Андрушкевичъ О. В. . м. Хорощъ, Вѣлосток. уѣзда.
 175 Андрущенко Е. А. . Гродна, ул. Софійск., д. Юхневича.
 49 Анисимовъ А. Н. . Гродна, Европейская гостин.
 34 Анисимовъ А. В. . Гродна, ул. Сад., д. Четвертинскаго
 223 Анисимовъ В. М. . г. Брестъ.
 50 Аничковъ Н. Н. . г. Кобринъ.
 223 Анненковъ Н. К. . г. Брестъ.
 186 Антеновичъ К. Ф. . г. Брестъ.
 54, 198 Антониковскій Г. П. . г. Вѣлостокъ.
 129 Антоновъ М. Г. . г. Слонимъ.
 43 Антоновъ А. И. . Гродна, ул. Герус., д. Федорака.
 152 Антоновъ П. И. . ст. Жеребиловка, Полъск. ж. д.
 68, 226 Апехтинъ Н. Н. . Гродна, ул. Городн., д. Стоцкой.
 96 Аракчеевъ П. И. . м. Семятичи, Вѣльскаго уѣзда.
 123 Арестовъ С. И. . г. Пружаны.
 111 Арефьевъ С. М. . г. Кобринъ.
 29 Арнольдъ П. Г. . Свѣдѣній не сообщено.
 23 Артецкій Я. Я. . Гродна, ул. Палатск., д. собств.
 97 Архангельскій А. Я. . г. Вѣльскъ.
 36 Архиповъ Н. А. . Гродна, ул. Софійск. д. Колунайлы.
 85 Ассановичъ И. А. . г. Кнышинъ, Вѣлосток. уѣзда.
 144 Ассуръ В. О. . м. Изабелинъ, Волков. уѣзда.
 126 фонъ-Ауеръ И. Ф. . ус. Бровскъ, Пружан. уѣзда.
 150 Афанасьевъ Н. А. . г. Вѣльскъ.
 157 Афанасьевъ В. П. . г. Вильна.
 189 Афанасьевъ Г. Я. . крѣпость Осовець.
 188 Афанасьевъ С. И. . г. Брестъ.
 192 Афанасьевъ А. Е. . Гродна, ул. Мостов., д. Врегмана.
 170 Ахмыловъ Н. Д. . г. Домброва, Сокольск. уѣзда.
 57, 58 Ахновская А. А. . Гродна, ул. Полиц., д. Саранчи.
 75 Ашкевичъ Г. А. . г. Соколка.

- 31, 34, 68 Ашкиназы В. Г. . . Гродна, ул. Городн., д. собств.
 24 Афанасовичъ П. Ю. Гродна, ул. Приг. д. Демяновичевой
 68 Афанасьевъ . . . Гродна, заводъ Веллера.
- 20, 221 **Б**абошинъ П. К. . . г. Вильна.
 118, 195 Бабулевичъ Н. С. . . г. Кобринъ.
 204.
- 198 Бабулевичъ С. . . с. Массальяны, Гродн. уѣзда.
 117 Бажановъ А. М. . . им. Гаврилево, Пружан. уѣзда.
 201 Базилевскій М. . . с. Дубины, Пружанск. уѣзда.
 204 Базилевскій Ник. . . с. Малоельна, Брестск. уѣзда.
 34 Бай К. А. . . . Гродна, ул. Сад., д. Четвертинскаго
 88 Бай Э. О. . . . г. Бѣлостокъ.
 33 Бай И. Г. . . . Гродна, ул. Сад., д. Четвертинскаго
 150 Байеръ П. Ф. . . . г. Брестъ.
 74, 106 Байковскій Л. Е. . . г. Брестъ.
 117 Байко А. А. . . . г. Кобринъ.
 37, 225 Байрашевскій С. М. Гродна, Вил. пер., д. Пушкаревича*
 131 Байрашевскій А. А. г. Слонимъ.
 224 Бакиновскій . . . г. Гродна.
 182 Баковъ Н. И. . . . Гродна, занѣм. ф., д. Файфмона.
 206 Балабушевичъ Іак. . с. Суботы, Кобринскаго уѣзда.
 202 Балабушевичъ А. . с. Радежъ, Брестскаго уѣзда.
 204 Балабушевичъ И. . с. Горбанка, Кобринскаго уѣзда.
 210 Балабушевичъ Г. . с. Здитово, Слонимскаго уѣзда.
 209 Балабушевичъ П. . с. Сухополь, Пружан. уѣзда.
 209 Балабушевичъ Оома. с. Рѣчица, Пружанскаго уѣзда.
 207 Баллабушевичъ Ф. . с. Воловель, Кобринскаго уѣзда.
 212 Баллабушевичъ Іак. м. Яловка, Волковыскаго уѣзда.
 213 Баландовичъ А. А. с. Жировицы, Слоним. уѣзда.
 116 Балахнинъ Ѳ. Я. . ус. Брашевичи, Кобр. уѣзда.
 209 Баньковскій М. . . с. Тиховоля, Пружан. уѣзда.
 73 Банцеръ С. И. . . г. Соколка.
 171 Барановскій К. А. Ф. Гродна, ул. Нов.-Александр., д.
 49 Барановскій - Туганъ Немчиновской.
 Л. О. . . . г. Волковыскъ.
 55 Барановскій В. О. . г. Бѣлостокъ.

- 181 Баратовъ Б. О. г. Вѣлостокъ.
 144 Барашъ И. г. Волковыскъ.
 176 Барончъ А. А. г. Вѣлостокъ.
 165 Басевичъ И. А. г. Вѣлостокъ.
 49 Баснинъ К. И. Гродна, ул. Соборная, д. Фукса.
 33, 225 Батуричъ В. И. Гродна, ул. Садов., д. Фрумкина.
 191 Батюшевъ И. В. Гродна, Нов.-Св., д. Шанявскаго.
 192 Баулинъ А. Г. Гродна, ул. Мост., д. Брегмана.
 188 Бахметьевъ П. Е. г. Брестъ.
 169 Бедрицкій П. Д. Гродна, казарм. инж. вѣдомства.
 107 Безпаловъ П. Л. м. Высоко-Лит., Брест. уѣзда.
 65 Беклемишевъ Н. Д. Гродна, ул. Больн. д. Харламповича
 84 Беккеръ Е. Х. г. Вѣлостокъ.
 67 Белизо Н. А. м. Озеры, Гроднен. уѣзда.
 148 Бергеманъ А. Д. г. Брестъ.
 112, 133 Березинъ А. И. г. Слонимъ.
 43 Беретти Н. А. Гродна, ул. Кирочн., д. Броссе.
 217 Берниковичъ К. м. Забудово, Вѣлост. уѣзда.
 125 Биренбаумъ М. г. Пружаны.
 170 Бирукевичъ И. П. г. Домброва, Сокольск. уѣзда.
 222 Вирюковъ П. С. г. Брестъ.
 150 Блавдзевичъ А. А. ст. Береза, Моск.-Брест. ж. д.
 219 Блажевичъ Б. г. Слонимъ.
 192 Блиновъ С. М. Гродна, ул. Мостовая, д. Брегмана.
 47 Блонскій О. О. г. Вѣльскъ.
 173 Блохинъ И. И. г. Волковыскъ.
 84 Блюменфельдъ А. Б. г. Вѣлостокъ.
 35, 58 Вияцкій И. В. Гродна, ул. Куц., д. Вильбушевича
 28 Бобковскій А. Ю. Гродна, ул. Гонч., д. Вѣлокозы.
 129 Бобровичъ П. О. м. Коссово, Слонимск. уѣзда.
 29 Бобровскій П. О. С.-Петербургъ.
 189 Бобылевъ И. М. г. Вѣльскъ.
 34 Богатыревичъ Р. И. Гродна, у. Нов.-Александр., д. соб.
 43 Богдановичъ А. Т. Гродна, Борисо-Глѣб. мон.
 217 Богдановичъ А. м. Ясеновка, Вѣлосток. уѣзда.
 77 Богелъповъ Н. В. г. Вѣлостокъ.
 46 Богомолецъ В. М. Гродна, у. Сѣвер., д. Шанявскаго.
 29 Богородскій А. А. свѣдѣній не сообщено.

98. 225 Богородскій В. А. . . г. Бѣльскъ.
 48 Богородскій И. А. . . Гродна, ул. Полиц., д. Высокера.
 221 Вогушевичъ М. С. . . г. Слонимъ.
 128 Вогушевичъ А. А. . . г. Слонимъ.
 218 Вогушевскій Р. . . м. Семятичи, Бѣльскаго уѣзда.
 50 Воднеръ Ф. Г. . . г. Брестъ.
 97 Водровъ Л. М. . . г. Бѣльскъ.
 190 Вокъ А. О. . . крѣпость Осовець.
 191 Волтенко Ѳ. Д. . . г. Гродна.
 100 Вольшаковъ Ѳ. П. . . г. Брестъ.
 136 Вонасевичъ Ф. И. . . г. Слонимъ.
 71, 75 Вондаревскій Д. О. г. Соколка.
 150 Вондаренко К. К. . . ст. Брестъ.
 56 Борзаковскій А. К. Гродна, ул. Соб., д. женск. гимн.
 94 Борисевичъ А. И. . . м. Семятичи, Бѣльск. уѣзда.
 86 Борисъ В. К. . . г. Бѣлостокъ.
 62, 66 Борковскій И. В. . . Гродна, Грандз. заст., д. собств.
 153 Ботвино И. В. . . г. Ковель, Волынской губерніи.
 222 Боцяновскій А. О. . . Гродна, Маріин. пер., д. Левина.
 183 Боцяновскій Л. О. . . Гродна, ул. Песоч., д. Мунскаго.
 23 Бояровскій З. К. . . Гродна, у. Города, д. Бояровской.
 214 Брагинъ М. Г. . . м. Свислочь, Волков. уѣзда.
 37 Брайбишъ Ю. Ф. . . Гродна, дровян. пер., д. собств.
 176 Брандстеть Т. Н. . . г. Бѣлостокъ.
 159 Брантъ Ф. Ф. . . г. Бѣлостокъ.
 59 Брегманъ А. Л. М. Гродна, ул. Собор., д. собств.
 104 Брендель Г. Ф. . . г. Брестъ.
 104 Брендель А. Ѳ. . . г. Брестъ.
 200 Бреннъ Я. . . с. Старый-Корнинь, Бѣльск. у.
 156 фонъ Бринкенъ А. Ф. г. Вильна.
 73 Бричковскій С. М. . . г. Соколка.
 30 Бродовскій А. В. . . Гродна, Прач. пер., д. Халецкаго
 43, 69 Броссе В. П. . . Гродна, ул. Кироч., д. собств.
 186 Брофельдъ М. К. . . г. Брестъ.
 128 Брюхановъ В. А. . . г. Слонимъ.
 200 Будзиловичъ И. . . г. Дрогичинъ, Бѣльск. уѣзда.
 201 Будзиловичъ Іосифъ с. Велямовичи, Брестск. уѣзда.
 203 Будзиловичъ Келестянъ с. Дмитровичи, Брестск. уѣзда.

- 197 Будзиловичъ А. . . м. Вел.-Берестовица, Гродн. уѣз.
 52, 58 Будзиловичъ И. И. Гродна, Городн. ул., д. Кузнецова.
 213 Будзиловичъ Н. . . с. Сѣдельники, Волков. уѣзда.
 202 Будиловичъ М. . . с. Збунинъ, Брестск. уѣзда.
 178 Буевскій Л. А. . . г. Слонимъ.
 219 Буйно А. . . с. Сегневичи, Пружанск. уѣзда.
 189 Буковскій И. И. . . г. Бѣлостокъ.
 151 Булатовъ Н. И. . . ст. Бѣлостокъ, Полѣск. ж. д.
 149 Булахинъ Н. В. . . ст. Порѣчье, С.-Пет. Вар. ж. д.
 139 Булгаковскій И. И. г. Волковыскъ.
 218 Бульвинъ Л. . . с. Перлево, Бѣльск. уѣзда.
 199 Булыгинъ А. . . г. Бѣльск.
 56 Бунакова О. А. . . Гродна, ул. Садов., д. Шварца.
 154 Бунаковъ В. А. . . г. Вильна.
 188 Бунинъ И. М. . . г. Брестъ.
 76 Бурель В. Ѳ. . . г. Домброва, Сокольск. уѣзда.
 61 Буржинскій А. А. . . Гродна, Запѣманскій форштадтъ.
 20 Бурлей Н. О. . . г. Вильна.
 72 Бурса П. В. . . г. Соколка.
 180 Бурневскій Ѳ. С. . Гродна, ул. Куц., д. Шерешевского
 148 Буслаевъ В. И. : Гродна, ст. С.-Пет. Варш. ж. д.
 32 Буткевичъ Б. Ю. . Гродна, ул. Татарс., д. Сасулича.
 32 Буткевичъ В. Ю. . Гродна, Татарс. пер., д. Хомицкаго
 29 Бутовскій П. М. . г. Люблинъ.
 31 Бутовтъ-Андржейко-
 вичъ Ѳ. В. . . им. Стародворцы, Гродн. уѣзда.
 47 Бухранскій Н. Е. . Гродна, Дров. пер., д. Гордона.
 85 Бухъ К. К. . . г. Бѣлостокъ.
 133 Бучинскій О. М. . м. Косово, Слонимскаго уѣзда.
 41 Бушъ М. В. . . г. Бѣлостокъ.
 135 Быковскій Н. И. . г. Слонимъ.
 21 Быковскій А. А. . г. Вильна.
 164 Бырдинъ И. А. . г. Бѣлостокъ.
 202 Вѣгаловичъ А. . . с. Верстокъ, Брестскаго уѣзда.
 205 Вѣгалловичъ С. . м. Дывинъ, Кобринскаго уѣзда.
 205 Вѣгалловичъ Ѳ. . с. Здитово, Кобринскаго уѣзда.
 197 Вѣлавецевъ Е. . м. Друскеники, Гродн. уѣзда.
 212 Вѣлевичъ В. . . м. Волна, Гроднен. уѣзда.

- 213 Бѣлевичъ Д. . . . с. Жировицы, Слоним. уѣзда.
 29, 137 Бѣленковъ Г. Е. . . им. Жерна, Волков. уѣзда.
 145.
 73 Бѣлецкій А. Л. . . г. Соколка.
 103 Бѣлецкій К. Л. . . г. Брестъ.
 105 Бѣлецкій Кон. Люд. . . г. Брестъ.
 88 Бѣлецкій И. А. . . г. Бѣлостокъ.
 68 Бѣлецкій С. . . . Гродна, ул. Соборн., д. собствен.
 187 Бѣлкинъ В. Г. . . Гродна, мѣстный лазаретъ.
 208 Бѣллевичъ Ю. . . с. Хорево, Пружанск. уѣзда.
 202 Бѣллевичъ С. . . с. Харево, Брестс. уѣзда.
 213 Бѣллевичъ Ѳ. . . м. Новодворы, Волков. уѣзда.
 94 Бѣлокозовичъ Е. И. . д. Видово, Бѣльскаго уѣзда.
 164 Бѣловъ П. Д. . . г. Соколка.
 24 Бѣлышевъ А. Ѳ. . Гродна, ул. Пал. д. собствен.
 160 Бѣльскій А. Г. . . г. Бѣлостокъ.
 95 Бѣльскій А. М. . . г. Бѣльскъ.
 45 Бѣльскій И. С. . Гродна, ул. Мост. д. Борисо-Гл. м.
 184 Бѣлавскій В. Р. . г. Волковыскъ.
 189 Бѣллевскій А. А. . крѣпость Осовець.
 21 Бѣляевъ Г. А. . . г. Вильна.
 65 Бѣляевъ Г. И. . . Гродна, въ окруж. лечебницъ.
 62 Бюфоновъ Н. А. . Гродна, ул. Коложац. д. Линница
 62 **В**аврушевичъ Г. Г.
 62 Ваврушевичъ Г. В. . м. Скидель, Гродненск. уѣзда.
 55 Вагнеръ А. Г. . . г. Бѣлостокъ.
 149 Вагнеръ А. К. . . ст. Черная-Вѣсь, С.-Пет. В. ж. д.
 152 Ваксмуть К. О. . г. Брестъ.
 132, 136 Валевскій П. А. . г. Слонимъ.
 134 Валевичъ А. . . м. Бытень, Слонимск. уѣзда.
 45 Валенбургеръ Э. Э. . с. Бѣловежа, Пружанск. уѣзда.
 134, 135 Валицкій А. А. . г. Слонимъ.
 140, 146 Валицкій П. П. . г. Волковыскъ.
 215, 219.
 55, 89 Вальтеръ Е. Е. . г. Бѣлостокъ.
 70 Вальтеръ К. А. . Гродна, Алекс. пл., д. Виріона.
 164 Вальтъцъ К. Л. . . г. Бѣлостокъ.
 108 Варгафтикъ И. И. . г. Брестъ.

- 91, 98 Варпеховскій І. П. . . . г. Бѣльскъ.
 215, 218. 71 Василевскій А. В. . . . г. Соколка.
 74 Василевскій К. В. . . . г. Соколка.
 197 Василевскій І. Н. . . . с. Жидомля, Гродн. уѣзда.
 211 Василевскій В. . . . с. Вязовець, Слоним. уѣзда.
 115 Василевскій А. В. . . . м. Дывинь, Кобринск. уѣзда.
 134 Васильевъ А. А. . . . м. Дятлово, Слоним. уѣзда.
 107 Васильевъ А. Я. . . . ус. Закрушинь, Брестск. уѣзда.
 31, 70, 86 Васильковскій А. К. Гродна, ул. Соб., д. Ляпина.
 81 Васьковскій Е. И. . . . г. Бѣлостокъ.
 100 Введенскій А. Ѳ. . . . м. Чернавчицы, Брестск. уѣзда.
 178 Веденяшинъ О. А. . . . г. Слонимъ.
 82 Вейнрейхъ М. Я. . . . г. Бѣлостокъ.
 88 Вельсъ К. А. . . . г. Бѣлостокъ.
 54 Вельсъ Л. К. . . . г. Бѣлостокъ.
 68 Вейсбремъ Д. . . . г. Гродна.
 184 Вейтко 1-й В. А. Гродна, Мон. пер., д. Марцинкевича
 175 Велямовичъ А. Ф. Гродна, Тат. пер., д. Станевича.
 180 фонъ-Вендландъ А. А. г. Вильна.
 54 Венертъ А. В. . . . г. Бѣлостокъ.
 211 Вераксинъ І. . . . с. Яглевичи, Слоним. уѣзда.
 178 Верба Ѳ. С. . . . г. Слонимъ.
 100 Веревкинъ - Шелюта
 А. Ѳ. . . . им. Вулька-Закіе, Брест. у.
 171 Верещагинъ Я. Н. Гродна, ул. Палат., д. Штока.
 97 Вержба А. Л. . . . г. Мельникъ, Бѣльскаго уѣзда.
 61 Вержбицкій И. А. Гродна, Карет. пер., д. Рапа.
 136 Веригинъ А. П. . . . им. Альбертинъ, Слонимск. у.
 96 Веригинъ М. Н. . . . г. Бѣльскъ.
 169 Верлюкъ Е. С. . . . Гродна, казарм. ниж. вѣд.
 216 Верцинскій Я. . . . с. Гожа, Гроднен. уѣзда.
 68 Веселаго Н. П. . . . м. Лунна, Гродненск. уѣзда.
 199 Веселовскій Н. . . . г. Суражъ, Бѣлосток. уѣзда.
 29, 31 Вестбергъ Г. Э. Х. им. Гринки, Волков. уѣзда.
 169 Ветлицъ Л. П. . . . Гродна, ул. Соб., Европ. гост.
 177 Ветчинкинъ А. А. г. Бѣлостокъ.
 109 Виккеръ М. С. . . . г. Брестъ.

- 73 Вильчинскій В. М. г. Соколка.
 144 Виноградскій Я. г. Волковыскъ.
 224 Виноградовъ А. С. г. Брестъ.
 39 Виноградовъ А. В. г. Гродна, Дворц., пл. каз. д. № 4.
 130 Виноградовъ А. В. г. Слонимъ.
 157 Виноградовъ Н. М. г. Вильна.
 44 Виноградовъ Г. А. Гродна, Каретный пер., д. Сомина.
 47 Виноградовъ М. П. Гродна, ул. Садов., д. Вержбицкой
 75 Виноградовъ А. М. им. Сидерка, Сокольск. уѣзда.
 71 Виноградовъ А. А. г. Соколка.
 131 Виноградовъ С. А. м. Ружаны, Слонимскаго уѣзда.
 216 Вириша С. г. Новый-Дворъ, Сокольск. у.
 107 Висленевъ А. Н. г. Брестъ.
 193 Висленевъ Е. В. Гродна, ул. Мостов., д. Брегмана.
 125 Витенштейнъ Ш. г. Пружаны.
 123, 126 Виткевичъ Ф. И. г. Пружаны.
 123 Виткевичъ Ф. А. г. Пружаны.
 33 Виткевичъ И. В. Гродна, у. Сад., д. Четвертинскаго.
 97 Витковскій А. С. г. Брянскъ, Бѣльскаго уѣзда.
 87, 89 Витте Н. Г. г. Бѣлостокъ.
 177 фонъ-Виттенъ М. Г. г. Бѣлостокъ.
 29, 145 фонъ-Витторфъ М. П. им. Кленачи, Волков. уѣзда.
 160 Владиміровъ А. А. г. Бѣлостокъ.
 149 Владиміровъ В. В. г. Брестъ.
 130 Владиміровъ П. В. г. Слонимъ.
 19 Владычанскій А. О. г. Вильна.
 38, 68 Власенко В. С. Гродна, у. Купеч., д. Шерешевскаго
 148 Власовъ К. В. г. Пинскъ, Минской губ.
 24 Воеводскій А. В. Гродна, Сѣн. пл., д. Кауфмановой.
 168 Внуковъ Д. И. Гродна, ул. Гончар., д. Лятковской
 138 Вознесенскій А. М. г. Волковыскъ.
 131 Войшиловичъ К. Н. г. Слонимъ.
 149 Войно-Оранскій С. К. г. Бѣлостокъ, ст. С.-Пет. В. ж. д.
 99 Войновъ А. М. г. Брестъ.
 164 Войновъ А. Е. г. Соколка.
 118 Войтковскій И. С. г. Кобринъ.
 155, 156 Войшинъ - Мудрасъ-
 Жилинскій И. П. г. Вильна.

- 116 Волавельскій М. Б. м. Дрогичинь, Кобринск. уѣзда.
 134 Волевичъ А. В. . им. Рогозна, Слонимск. уѣзда.
 32 Волковицкій П. М. Гродна, Акциз. пл., д. Круповича.
 200 Волковскій А. . . с. Черная, Бѣльскаго уѣзда.
 35, 58 Волковъ П. И. . . Гродна, ул. Купеческ., д. Калецкаго
 110, 112 Волковъ Н. Я. . . г. Кобринь.
 80, 84, 89 Волковыскій В. С. г. Бѣлостокъ.
 144 Волковыскій К. . г. Волковыскъ.
 31, 60, 62 Волкъ В. А. . . Гродна, ул. Садовая, д. Рама.
 31 Волловичъ В. Е. . им. Рогозна, Слонимск. уѣзда.
 125 Володковичъ Н. М. г. Пружаны.
 42 Вологодскій А. М. г. Бѣлостокъ.
 79 Волонцевичъ Н. В. м. Супрасль, Бѣлосток. уѣзда.
 214 Волосковичъ С. В. м. Свислочь, Волков. уѣзда.
 133 Волпянскій Л. М. м. Рожаны, Слонимскаго уѣзда.
 155 Волошиновъ 1-й Ф. А. г. Вильна.
 45 Волянскій А. В. . Гродна, Горохов. пер., д. собств.
 25 Восинскій А. И. . Гродна, ул. Софійск., д. Буславовой.
 168 Врочинскій В. В. . Гродна, казарм. инжинер. вѣдом.
 201 Врублевскій Г. . . с. Волька, Бѣльскаго уѣзда.
 38, 75 Вульфертъ Ф. К. . Гродна, ул. Куп., д. Калецкаго.
 44 Вульфертъ И. К. . г. Вильна.
 26 Выгановскій К. П. Гродна, у. Соб., д. Каценеленбаугена
 142 Выгонскій Г. Х. . м. Порозово, Волков. уѣзда.
 97 Высоцкій К. Л. . м. Семяичи, Бѣльск. уѣзда.
 125, 225 Вычалковскій И. П. м. Картузь-Вереза, Пруж. уѣзда.
 45, 59 Вышеславцевъ Ѳ. М. Гродна, пер. Киров., д. собств.
 117, 118, Вышеславцевъ М. Г. г. Пружаны.
 53 Вышеславцевъ А. Л. Гродна, ул. Полиц., д. Пиковера.
 125 Вышеславскій Д. И. м. Шерешеве, Пруж. уѣзда.
 159 Вѣщицкій А. Ф. . г. Бѣлостокъ.
 211 Вяхиревъ Н. . . с. Накрышки, Слонимск. уѣзда.
- 183 **Г**абетинъ В. В. . Гродна, ул. Полиц., д. Рахманиной.
 162 Гавриловъ Г. Н. . г. Бѣльскъ.
 108 Гайбуновъ Т. О. . г. Брестъ.
 31 Галоперовъ В. Н. . г. Екатеринодаръ, Куб. обл.
 38, 39 Галецкій А. М. . Гродна, Вил. пер., д. Пушкаревича.

- 106 Гальпернъ М. Л. . . г. Брестъ.
 133 Галуштейнъ Н. Н. м. Бытень, Слоним. уѣзда.
 137 Гамбургъ Н. Л. . . г. Слонимъ.
 87 Гампель Э. Л. . . . г. Вѣлостокъ.
 107, 117 Гапецкій И. Н. . . им. Бульково, Кобринск уѣзда.
 208 Гапановичъ Д. . . . с. Матвѣвичи, Пруж. уѣзда.
 143 Горбарскій М. В. . . м. Новый-Дворъ, Волков. уѣзда.
 152 Гартгеръ И. И. . . ст. Слонимъ Альбертинъ, П. ж. д.
 205 Гацкевичъ Юсифъ . . с. Збирового, Кобринскаго уѣзда.
 201 Гацкевичъ Иоаннъ . . с. Черни, Брестскаго уѣзда.
 97 Гацневичъ А. . . . г. Мельникъ, Вѣльск. уѣзда.
 197 Гашунинъ Г. . . . с. Верцелишки, Гродн. уѣзда.
 152 фонъ-Гегеритетъ И. К. ст. Озерница, Полъск. ж. д.
 47, 224 Гедройць В. Ф. . . Гродна, ул. Собор., д. Фрумкина.
 48 Гедройць А. Ф. . . Гродна, ул. Соб., зд. Окруж. суда.
 21 Гедройць кн. Ц. А. им. Гейшишки, Ковенск. губ.
 29 Гейзлеръ А. К. . . . г. Гродна.
 43 Гейне К. О. . . . Гродна, у. Кир., д. Крушельницкаго
 34 Гейшторъ Н. Я. . . Гродна, Сѣв. пер., д. собствен.
 144 Гелеръ Н. г. Волковыскъ.
 150 Генкель А. В. . . . ст. Брестъ.
 150 Генперъ И. Х. . . . ст. Старосѣльцы.
 69 Герасимовъ А. Е. . . Гродна, ул. Софійск. д. Вуслаева.
 86 Георгіевскій В. А. . . ус. Хребтовцы, Сокольск. уѣзда.
 192 Георгіевскій И. А. . . Гродна, ул. Мост., д. Брегмана.
 211 Гереминовичъ Иоаннъ с. Ногородовичи, Слон. уѣзда.
 200 Гереминовичъ Г. . . м. Семятичи, Вѣльск. уѣзда.
 184 фонъ-Герингъ В. Г. . . Гродна, ул. Кунеч. д. Шварца.
 50 фонъ-Гершельманъ Э. Э. г. Брестъ.
 46 Гершельманъ Р. Р. . . Гродна, ул. Песочн., д. Гурова.
 20 Герштейнъ И. Г. . . г. Вильна.
 103 Гершуны М. Я. . . г. Брестъ.
 163 Гетрошевичъ Н. Н. . . г. Соколка.
 223 Гижицкій А. Н. . . . г. Брестъ.
 188 Гильбахъ. Свѣдѣній не сообщено.
 20 Гильфердингъ И. И. г. Вильна.
 34 Гиць Г. Я. . . . Гродна, Алекс. сл., д. Ротъко.
 76 Гитхеръ О. А. . . . г. Соколка.

- 26 Главацкій Н. И . Гродна, ул. Собор., д. Фина.
 136 Гласко М. С. им. Альбертинъ, Слоним. уѣзда.
 140 Глиндзичъ И. И. им. Кватери, Волков. уѣзда.
 146 Глиндзичъ О. И. т о ж е.
 42 Глоба В. В. Гродна, ул. Полев., д. Вайсбрема.
 206 Гловинскій Г. с. Воропевичи, Кобринск. уѣзда.
 200 Гловацкій Г. с. Рыболы, Бѣльскаго уѣзда.
 134 Глодовскій Г. А. м. Коссово, Слонимск. уѣзда.
 50 Гобято А. К. г. Брестъ.
 200 Говорскій Л. с. Шиты, Бѣльскаго уѣзда.
 95 Гоголевскій А. О. г. Бѣльскъ.
 57 Годлевская А. А. Гродна, ул. Гонч. д. Чимбаевича.
 74, 76 Годлевскій О. Ф. г. Васильковъ, Сокольск. уѣзда.
 83 Голембевскій Ф. С. д. Лупихи, Бѣлостокск. уѣзда.
 94 Голенка А. Г. д. Пасечники, Бѣльск. уѣзда.
 68 Головинъ Н. С. Гродна, ул. Татарск. д. Петровой.
 154 Головинъ Д. М. г. Вильна.
 209 Головчинскій А. с. Озерница, Слонимск. уѣзда.
 142 Голговскій В. И. г. Волковыскъ.
 18 Гололобовъ М. С. г. Вильна.
 124 Гольдбергъ А. Д. м. Малечъ, Пружанск. уѣзда.
 171 Гольснеръ С. И. Гродна, ул. Купеч., д. Копельмана.
 125 Гольчъ С. г. Пружаны.
 189 Голубовскій С. М. крѣпость Осовець.
 206 Гомолицкій Іоаннъ м. Антополь, Кобринск. уѣзда.
 207 Гомолицкій Е. м. Ополь, Кобринскаго уѣзда.
 209 Гомолицкій А. с. Щара, Слонимскаго уѣзда.
 196, 207 Гомолицкій Инноцѣ г. Пружаны.
 153 Гонецкій 2-й Н. С. г. Вильна.
 89 Гонсецкій А. П. г. Бѣлостокъ.
 103 Горбачевичъ В. А. г. Брестъ.
 208 Горбачевичъ А. м. Береза, Пружанскаго уѣзда.
 163 Горбачевскій Н. С. г. Соколка.
 95 Горбачевскій В. г. Бѣльскъ.
 158 Горленко Н. В. г. Бѣлостокъ.
 144 Горнъ И. И. м. Лысково, Волков. уѣзда.
 105 Городко И. Н. г. Брестъ.
 169 Гороховцевъ А. П. Гродна, ул. Собор., д. Дюпельберга.

- 50 Гороховскій К. Е. . . . г. Бѣлостокъ.
 219 Горскій П. . . . с. Кремяница, Волков. уѣзда.
 82 Горсть К. А. К. . . . г. Бѣлостокъ.
 50 Горяиновъ Н. Н. . . . г. Слонимъ.
 201 Горячко П. . . . с. Радваичи, Брестск. уѣзда.
 193 Горячковскій М. В. Гродна, ул. Мостов., д. Брегмана.
 192 Готць С. М. . . . Гродна, ул. Мостов., д. Брегмана.
 122 Грабовецкій О. О. . . м. Шерешево, Пружанск. уѣзда.
 21 Грабовскій гр. А. К. им. Рясна, Брестск. уѣзда.
 49 Граниковъ Н. С. . . . г. Кобринъ.
 54 Гребеникова А. Н. . . . г. Бѣлостокъ.
 83, 87 Грелецкій Б. И. . . г. Книшинъ, Бѣлосток. уѣзда.
 209 Гречихо В. . . . с. Деревна, Слонимск. уѣзда.
 83 Гржимковскій А. С. д. Шафранки, Бѣлосток. уѣзда.
 217 Григалевиць И. . . . г. Брянскъ, Бѣльск. уѣзда.
 108, 201 Григоровиць Г. Г. . . г. Брестъ.
 218 Григоровиць Герон. м. Хорошь, Бѣлосток. уѣзда.
 204 Григоровиць М. . . . с. Андроново, Кобринск. уѣзда.
 85 Григорьевъ Н. Г. . . . г. Бѣлостокъ.
 171 Григорьевъ Н. А. Гродна, ул. Колож., д. Лифшица.
 216 Гримашевскій К. . . м. Лунна, Гроднен. уѣзда.
 132 Гриневицкій М. И. . . м. Ружаны, Слонимск. уѣзда.
 217 Гриневицкій Ѳ. . . г. Суражъ, Бѣлостокск. уѣзда.
 121 Гриневиць М. Л. . . м. Наревка, Пружанск. уѣзда.
 74, 76 Гринкевиць И. Н. . . г. Новый-Дворъ, Сокольск. уѣзда.
 43 Грицаевъ В. Г. . . Гродна, Тат. пер., д. Савашинской
 188 Грицай В. С. . . . г. Брестъ.
 105 Грицкевичъ И. С. . . м. Каменець-Литовскъ, Брест. у.
 118 Гришковскій О. И. . . г. Пружаны.
 211 Гришковскій Іаковъ. с. Миронимъ, Слоним. уѣзда.
 95 Гродзенскій Т. Л. . . г. Бѣльскъ.
 52, 57 Грожанъ А. Д. . . Гродна, Нов.-Св., д. собств.
 112 Грозмани Д. О. . . г. Кобринъ.
 152 Громовъ И. В. . . ст. Новоельна, Полъжск. ж. д.
 150 Гроповскій В. И. . . г. Бѣлостокъ.
 171 Гроховскій Н. А. . . Гродна, Солд. слобода, № д. 25.
 29 Грузовъ С. Н. . . свѣдѣній не сообщено.
 135 Грюнбергъ А. Н. . . г. Слонимъ.

- 161 Губаревъ И. Д. . . г. Вѣлостокъ.
 85 Гудвилъ В. В. . . г. Вѣлостокъ.
 188 Гудлетъ Р. А. . . г. Брестъ.
 51, 56 Гунъ В. П. . . Гродна, д. Лютеранской церкви.
 220.
 132 Гурвичъ С. И. . . г. Слонимъ.
 192 Гурскій В. К. . . Гродна, ул. Мостов., д. Брегмана.
 23 Гусаковъ П. Е. . . Гродна, ул. Полев., д. Ясеновскаго
 104 Гусевичъ М. А. . . г. Брестъ.
 95 Гутманъ А. . . . г. Вѣльскъ.
 21 Гуттенъ - Чанскій гр. г. Вильна.
 А. А. . . .
 21 Гуттенъ-Чанскій гр. им. Берштаны, Ковенской губ.
 С. А. . . .
 161 Гюббенетъ Р. Э. . . г. Вѣльскъ.
 149 Длабъ А. И. . . . ст. Вѣлостокъ, С.-Пет. Варш. ж. д.
 201 Давидовичъ М. . . с. Ляховцы, Брестскаго уѣзда.
 24 Давидовичъ К. Д. . Гродна, Мариц. пер., д. Матиса.
 179 Давидсонъ В. М. . . г. Слонимъ.
 54 Давыдова А. Ю. . . г. Гродна.
 144 Давыдовъ А. Я. . . м. Лысково, Волковыск. уѣзда.
 68, 225 Давыдовичъ М. О. им. Задубье, Гродненск. учзда.
 128 Даневичъ П. В. . . г. Слонимъ.
 214 Даниловъ В. Л. . . м. Свислочь, Волков. уѣзда.
 76 Данько Н. М. . . . г. Яново, Сокольскаго уѣзда.
 139 Дашковъ С. П. . . г. Волковыскъ.
 73, 76 Дашута І. О. . . г. Соколка.
 157 Дворниковъ В. А. . г. Вильна.
 88 Двукраевъ П. А. . . г. Вѣлостокъ.
 158 Дебиль А. П. . . . г. Вѣлостокъ.
 210 Дедевичъ И. . . . м. Ружаны, Слонимск. уѣзда.
 204 Дедевичъ П. . . . г. Кобринъ.
 213 Дедевичъ И. А. . . с. Жировицы, Слонимск. уѣзда.
 208 Дедевичъ Іоаннъ . . с. Байки, Пружанск. уѣзда.
 50 Дейша А. А. . . . Гродна, ул. Больнич., д. пріюта.
 99 Дельфинъ Н. Г. . . г. Брестъ.
 37 Демидовъ А. В. . . Гродна, Сѣн. пл., д. Кауфмановой,
 211 Демьяновичъ С. . . с. Житлинъ, Слонимск. уѣзда.

- 207 Демьяновичъ Ѳ. . . с. Брашевичи, Кобринскаго уѣзда.
 71 Денисевичъ А. С. . . г. Соколка.
 167 Денкеръ А. Л. . . Гродна, у. Замковая, д. Немцевича
 184 Держанскій-Декгеровъ
 В. А. Гродна, свѣдѣній не сообщено.
 212 Дешковскій І. . . м. Лысково, Волков. уѣзда.
 117 Дзеконскій А. Ѳ. . . г. Варшава.
 219 Дзеконскій Б. . . с. Киватычи, Пружанск. уѣзда.
 163 Дзеревяго Д. А. . . г. Соколка.
 70 Дзержговскій М. С. Гродна, ул. Садов., д. Ротфорта.
 20 Джуліани Г. В. . . Свѣдѣній не сообщено.
 46 Джуричъ Н. Т. . . Гродна, ул. Полиц., д. Рахманиной.
 42, 225 Диковъ П. М. . . Гродна, ул. Полев., д. Хамрата.
 148 Димичъ Г. И. . . г. Пинскъ, Минской губерніи.
 106 фонъ-Дитмаръ П. А. г. Брестъ.
 131 Дмитріевъ Д. Д. . . м. Бытень, Слонимск. уѣзда.
 162 Дмитріевъ А. Г. . . г. Бѣльскъ.
 116, 119 Дмитровскій А. Е. г. Кобринъ.
 189 Добровлянскій Ѳ. П. г. Кобришь.
 52, 56 Добровольскій К. В. Гродна, ул. Песоч., д. Томашевича
 125 Добровольскій Ф. И. г. Пружаны.
 135 Добротворскій А. Ф. уе. Порѣчье, Слонимск. уѣзда.
 49 Добрянскій Ѳ. Н. . . г. Слонимъ.
 47 Добрянскій А. Н. . . Гродна, Нов.-свѣтъ д. Боровской.
 144 Добычинъ П. Е. . . г. Волковыскъ.
 217 Довборъ А. . . . с. Неводница, Бѣлосток. уѣзда.
 163 Довгвилло В. А. Ц. г. Соколка.
 54 Дзѣвчупольская Л. П. г. Бѣлостокъ.
 108 Долотекій Л. Л. . . г. Брестъ.
 107 Домбровскій К. О. . . Свѣдѣній нѣтъ.
 123 Доментовскій Я. С. м. Селець, Пружанскаго уѣзда.
 204 Доминиковскій І. . с. Орѣличи, Брестскаго уѣзда.
 59 Донатъ епископъ Риж-
 скій и Митавскій . . г. Ковно.
 36 Доццовъ Е. И. . . Гродна, ул. Загород., д. собств.
 70 Дорошкевичъ Ф. Ѳ. Гродна, Татар. пер., д. Павловскаго
 212 Дорошевскій П. . . с. Горностаевичи Волков. уѣзда.

- 200 Дорошевскій Іоаннъ . . . г. Брянскъ, Бѣльск. уѣзда.
 193 Драгатъ Л. І. . . г. Бѣлостокъ.
 207 Драгунъ Н. . . . с. Липникъ, Кобринскаго уѣзда.
 216 Држевинскій С. . . . г. Кузница, Сокольскаго уѣзда.
 127, 135 фонъ-Дрейлингъ К. И. . . г. Слонимъ.
 158 баронъ-Дризентъ Н. Ѳ. . . г. Соколка.
 181 Дрогославъ - Надто-
чинскій П. Ф. . . . г. Соколка.
 57 Дроздова В. А. . . Гродна, ул. Сѣвер., д. ген. Ва-
сильковскаго.
 155 Дроздовичъ А. М. . . г. Вильна.
 201 Дружиловскій Никан. . . с. Луково, Брестскаго уѣзда.
 204 Дружиловскій К. . . с. Пашуки, Брестскаго уѣзда.
 207 Дружиловскій Н. . . с. Бездежь, Кобринскаго уѣзда.
 202 Дружиловскій А. . . м. Домачево, Брестскаго уѣзда.
 40, 225 Дружиловскій В. Ѳ. . . Гродна, у. Софійск., д. Мозолева
ской
 207 Дружиловскій Н. . . с. Ляховичи, Кобринск. уѣзда.
 212 Дружиловскій Ѳ. . . м. Изабелинъ, Волков. уѣзда.
 200 Дубинскій А. . . . с. Наройки, Бѣльскаго уѣзда.
 130 Дударевъ К. К. . . г. Слонимъ.
 111 Думаревскій И. Ф. . . г. Кобринъ.
 170 Дунаевскій А. Н. . . Гродна, ул. Полиц. д. Вевернъ.
 23, 225 Дунинъ - Марцинке-
вичъ Ю. К. . . . Гродна. ул. Палатск., д. Коха.
 198 Дѣвицкій Іоаннъ . . с. Кленачи, Волковск. уѣзда.
 53 Дѣдовъ А. Г. . . . Гродна, ул. Городин., д. Кузнецова.
 55 Дьяконова С. Т. . . г. Бѣлостокъ.
 144 Дьяконовъ М. С. . . м. Изабелинъ, Волков. уѣзда.
 29 Евгений архіепископъ
Астраханскій . . . г. Астрахань.
 66 ~~И~~вилловъ И. И. . . м. Лунна, Гродненск. уѣзда.
 191 Егоровъ А. П. . . . Гродна, заѣм. ф., д. Василевскаго.
 192 Егоровъ І. П. . . . Гродна, ул. Мостов., д. Брегмана.
 144 Езерскій А. . . . г. Волковскъ.
 140, 141 Елецъ В. А. . . . г. Волковскъ.
 152.
 98 Еліашевичъ Ѳ. Ѳ. . . г. Брестъ.

- 21 Еловицкій А. Э. . . г. Вильна.
 128, 135 Ельчинъ Н. Н. . . г. Слонимъ.
 61 Емельяновъ А. П. . . Гродна, зданіе тюремн. замка.
 61 Емельяновъ П. В. . . Т о ж е.
 185 Енакіевъ П. В. . . г. Слонимъ.
 42, 60 Еринъ А. В. . . г. Кобринъ.
 110, 224.
 20 Ермоловъ В. К. . . г. Вильна.
 144 Ермонскій Н. М. . . г. Волковыскъ.
 134, 226 Ершовъ А. И. . . м. Дятлово, Слонимск. уѣзда.
 86 Ефимовъ А. А. . . ус. Выс.-Сточекъ, Бѣлост. уѣзда.
 139 Ефимовъ О. Н. . . м. Зельва, Волковыск. уѣзда.
 215, 218 **Ж**аковичъ М. . . г. Кобринъ.
 26 Ждановъ Ф. И. . . Гродна, ул. Полев., д. Жебровской.
 172 Жданъ-Пушкинъ М.
 В. г. Волковыскъ.
 195, 201 Жебровскій А. . . с. Вистицы, Брестск. уѣзда.
 84 Жеконскій П. П. . . г. Бѣлостокъ.
 224 Желтухинъ . . . г. Бѣльскъ.
 46 Желѣзновъ И. И. . . Гродна, у. Полиц., д. Шерешевского
 78 Желѣзовскій К. А. . . г. Бѣлостокъ.
 207 Желѣзовскій Іуліанъ . . с. Гнѣввицы, Кобринск. уѣзда
 134 Желѣзовскій И. Л. . . м. Рожаны, Слоним. уѣзда.
 164 Жерве В. К. . . г. Бѣлостокъ.
 138 Животовскій А. О. . . им. Левшово, Волков. уѣзда.
 42 Жигаленко С. М. . . г. Бѣлостокъ.
 73 Жигаревъ В. А. . . г. Соколка.
 60, 226 Жилѣевъ П. Р. . . Гродна, Дворц. пл., д. каз. № 3.
 22, 30, 59 Жилѣевъ М. П. . . Гродна, Дворц. пл., д. каз. № 3.
 226.
 62 Жиромскій Д. Ф. Е. . . Гродна, ул. Садов., д. Качановыхъ
 43 Жолткевичъ И. К. . . Гродна, ул. Песоч. д. Топчевой
 170 Жонтоловичъ Д. Л. . . С.-Петербургъ.
 116 Жубржицкій А. А. . . м. Дрогичинъ, Кобринск. уѣзда.
 127, 207 Жуковичъ Н. М. . . г. Пружаны.
 206 Жуковичъ К. . . с. Дѣтковичи, Кобринск. уѣзда.
 213 Жуковскій В. П. . . с. Жировицы, Слоним. уѣзда.

- 203 Жуковский I. . . с. Кустина, Брестскаго уѣзда.
 203 Жуковский П. . . м. Рясна, Брестск. уѣзда.
 124 Жуковский В. И. . . г. Пружаны.
 180 Жуковский В. Я. . . г. Вильна.
 207 Жуковский И. . . с. Глинка, Кобринск. уѣзда.
 111 Жукъ И. И. . . м. Дывинь, Кобринск. уѣзда.
 94 Журобскій К. . . м. Орля, Вѣльск. уѣзда.
- 62 Забайдо Ю. Л. . . м. Крипки, Гродненск. уѣзда.
 145 Заболотскій И. П. . . г. Волковыскъ.
 87 Забѣльскій Ф. И. . . м. Кнышинь, Бѣлосток. уѣзда.
 32 Завадскій М. О. . . им. Деревна, Кобринск уѣзда.
 38, 84, 95 Завадскій Л. Ю. . . г. Вѣльскъ.
 159 Завадскій В. В. . . г. Бѣлостокъ.
 124 Завадскій О. Г. . . г. Пружаны.
 217 Завадскій В. . . с. Долнестово, Бѣлосток. уѣзда.
 103, 224 Загоровскій И. Г. . . г. Гродна.
 26 Загорскій Ѡ. Н. . . Гродна, у. Сад., д. Хомичевского.
 146 Зайко Н. М. . . г. Волковыскъ.
 109 Законъ С. С. . . г. Брестъ.
 93, 97 Закржевскій В. П. . . г. Вѣльскъ.
 107 Залевскій А. О. . . им. Сычки, Брестскаго уѣзда.
 217 Заленскіи I. . . с. Вынки, Вѣльскаго уѣзда.
 168 Залозный В. И. . . Гродна, казарм. инжигер. вѣдом.
 199 Занкевичъ Ф. . . м. Городокъ, Бѣлостокск. уѣзда.
 188 Заркевичъ Н. И. . . г. Брестъ.
 49 Засадкевичъ А. К. . . г. Пружаны.
 166 Засуличъ М. И. . . Гродна, ул. Карет., д. Борковского
 190 Заткалинъ П. А. . . крѣпость Осовець.
 76, 198 Зауцинскій Ѡ. Н. . . г. Соколка.
 51, 56 Зауцинскій Б. М. . . Гродна, Сѣн. пл., зд. Бернар. к.
 216.
- 47 Захаровъ А. Д. . . г. Пружаны.
 156 Заховскій О. М. . . г. Вильна.
 81 Зброжекъ С. Г. . . г. Бѣлостокъ.
 119 Збруевъ П. А. . . г. Пружаны.
 125 Звѣревъ К. Н. . . г. Пружаны.

- 86 **И**ваницкий А. В. г. Бѣлостокъ.
- 100 Иваницкий И. Ѳ. г. Брестъ.
- 106 Ивановскій А. М. м. Высоко-Литовскъ, Брест. у.
- 205 Ивановъ А. с. Киселевцы, Кобринск. уѣзда.
- 109 Ивановъ О. Г. г. Брестъ.
- 134 Ивановъ Я. И. м. Бытень, Слонимск. уѣзда.
- 119, 125 Ивановъ Я. И. г. Пружаны.
- 42 Ивановъ М. В. г. Бѣлостокъ.
- 149 Ивановъ А. И. г. Бѣлостокъ, ст. С.-Пет. В. ж. д.
- 146 Ивановъ Н. Л. г. Волковыскъ.
- 182 Ивановъ Л. Н. г. Волковыскъ.
- 181 Ивановъ Алексѣй О. г. Брестъ.
- 191 Ивановъ А. О. г. Гродна.
- 49 Ивановъ Д. В. м. Высоко-Литовскъ., Брест. у.
- 121, 226 Ивановъ С. Д. г. Пружаны.
- 181 Ивановъ Л. Н. г. Бѣлостокъ.
- 206 Ивацевичъ Д. с. Зельва, Кобринскаго уѣзда.
- 210 Ивацевичъ Э. с. Булла, Слонимск. уѣзда.
- 57 Ивацевичъ М. А. Гродна, ул. Городнич., д. Роде.
- 47 Ивацевичъ К. Ѳ. г. Волковыскъ.
- 210 Ивацевичъ П. с. Мизгиры, Слоним. уѣзда.
- 163 Иглинъ Я. Л. г. Соколка.
- 73 Игнатовичъ Д. С. г. Соколка.
- 210 Игнатовичъ Гуліанъ с. Альба, Слонимск. уѣзда.
- 35 Игнатовъ И. И. Гродна, ул. Сад., д. Кузнецова.
- 193 Игуменовъ В. К. Гродна, ул. Мостовая, д. Брегмана.
- 94 Избицкий А. М. г. Бѣльскъ.
- 38 Извольскій И. Н. Гродна, ул. Соф., д. Парчевской.
- 144 Извъковъ Д. П. м. Россъ, Волков. уѣзда.
- 201 Измайловъ А. с. Великорыта, Брестск. уѣзда.
- 83 Иленда Ц. Н. г. Суражъ, Бѣлостокск. уѣзда.
- 211 Иллюковичъ І. с. Новоельна, Слонимск. уѣзда.
- 84 Ильинъ И. И. г. Бѣлостокъ.
- 107 Имбра Ф. И. им. Вулька-Нурецкая, Бр. уѣзда.
- 152 Имшенецкій П. Ѳ. ст. Вавилы, Полѣск. ж. д.
- 84 Индыхъ І. М. г. Суражъ, Бѣлосток. уѣзда.
- 116 Ишполитовъ В. П. м. Иваново, Кобринскаго уѣзда.
- 147 Исадскій А. Ѳ. м. Телеханы, Пинск. у. Мин. г.

- 23,58,59 Искрицкій И. О. . Гродна, Акц. пл., д. Каминскаго.
 172 Искра Н. І. . . м. Индура, Гродненск. уѣзда.
 162 Іерусалимскій И. С. г. Бѣльскъ.
- 49 **И**сабишъ Р. Э. . г. Волковыскъ.
 82 Кагль И. Н. . . г. Бѣлостокъ.
 207 Кадлубовскій А. . с. Вездежъ Кобринск. уѣзда.
 200 Кадлубовскій Инн. . с. Ново-Березово Бѣльскаго у.
 210 Кадлубовскій Илл. . с. Ольшево, Слонимскаго уѣзда.
 211 Кадлубовскій Іоаннъ . с. Волькобровъ, Слонимск. уѣзда.
 147 Казакинъ А. Е. . Гродна, у. Подольн., д. Мозоловской
 161 Казинъ Д. Н. . . г. Бѣльскъ.
 53 Каллагеоргій Е. Н. г. Бѣлостокъ.
 175 Каленіусъ В. И. . Гродна, ул. Новая, д. Гольскаго.
 143 Калеръ В. І. . . м. Метибовъ, Волков. уѣзда.
 200 Каминскій І. . . м. Чернавчицы, Брестск. уѣзда.
 105 Каменецкій Я. Г. . г. Брестъ.
 210 Калисскай К. . . с. Бѣлавицы, Слонимск. уѣзда.
 208 Калисскай Г. . . с. Куплискъ, Пружанск. уѣзда.
 200 Калишевичъ І. . . с. Жерчицы, Бѣльск. уѣзда.
 207 Калишевичъ Ю. . г. Пружаны.
 27 Калягинъ П. С. . Гродна, ул. Городн. д. Кауфманъ.
 37 Каминскій П. И. . Гродна, ул. Садов., д. Тарховой.
 191 Камкинъ М. О. . Гродна, ул. Собор., слав. гост.
 106 Канищевъ Н. В. . г. Брестъ.
 225 Канторовъ П. И. . г. Кобринъ.
 48 Капацинскій Д. И. г. Бѣлостокъ.
 143 Капланъ Ф. Д. . . м. Яловка, Волковыск. уѣзда.
 119 Капоровичъ И. П. . г. Пружаны.
 74, 76 Карбовскій О. Е. . г. Суховоля, Сокольск. уѣзда.
 93 Карволевскій И. А. г. Бѣльскъ.
 67, 70 Карасинскій П. И. Гродна, Прач. пер. д. собет.
 83, 87 Карловичъ Ф. М. . г. Суражъ, Бѣлостокск. уѣзда.
 191 Карловичъ В. А. . г. Гродна.
 41 Кармазинъ П. П. . г. Бѣлостокъ.
 28 Каромалинъ В. П. Гродна, Нов.-Св., д. Марушевскаго
 136 Карнейчикъ П. В. г. Слонимъ.
 90 Карновичъ О. И. . г. Бѣльскъ.

- 85 Карповичъ О. В. . . им. Вѣлосточекъ, Вѣлост. уѣзда.
 86 Карповичъ М. С. . . им. Яновичи, Вѣлосток. уѣзда.
 189 Карповъ Д. Н. . . крѣпость Осовецъ.
 210 Карскій В. . . с. Стар.-Девятковичи, Слон. у.
 209 Карскій Г. . . м. Деречинъ, Слонимск. уѣзда.
 127 Карташевъ П. В. . . г. Пружаны.
 221 Карцевъ И. А. . . Гродна, у. Сад., д. Четвертинскаго
 137, 196 Касперовичъ М. К. . . г. Слонимъ.
 209.
 170 Касперъ Э. Ф. . . г. Сувалки.
 219 Кассяновичъ А. . . с. Межирѣчье, Волков. уѣзда.
 141 Кастровскій Ф. Л. . . м. Свислочь, Волков. уѣзда.
 208 Катаркевичъ Г. . . м. Селець, Пружанск. уѣзда.
 152 Катенинъ Н. А. . . г. Брестъ.
 109 Каужень А. О. . . г. Брестъ.
 223 Каурцевъ М. И. . . г. Брестъ.
 17 Кахановъ И. С. . . г. Вильна.
 21 Кахановъ Н. И. . . г. Вильна.
 73 Каценеленбаугентъ Э. Г. . . г. Соколка.
 137 Каценельсонъ Б. З. . . г. Слонимъ.
 105 Каць З. Л. . . м. Домачево, Брестск. уѣзда.
 197 Качановскій Пав. . . с. Ятвѣскъ Гроднен. уѣзда.
 88 Качановскій Пет. А. . . г. Вѣлостокъ.
 196, 211 Качановскій К. . . м. Дворецъ, Слонимск. уѣзда.
 61 Качановскій А. В. . . Гродна, Виленск. пер. д. Вейрома.
 211 Качановскій Венед. . . м. Молчадь, Слонимскаго уѣзда.
 212 Качановскій Влад. . . м. Яловка, Волков. уѣзда.
 201 Качановскій Д. . . с. Гершоны, Брестскаго уѣзда.
 148 Качановъ Г. М. . . ст. Порѣчье. С.-Пет. В. ж. д.
 66 Квятковскій А. И. . . Гродна, Дров. пер., д. собств.
 142 Квѣцинскій А. И. . . г. Волковыскъ.
 40 Квѣцинскій А. Ф. . . Гродна, Горох. пер., д. Гос. Банка
 108 Кевешъ А. Ш. . . г. Брестъ.
 109 Кевешъ А. С. . . г. Брестъ.
 54, 220 Кейхель К. К. . . г. Вѣлостокъ.
 54 Кейхель А. К. . . г. Вѣлостокъ.
 54 Кейхель Э. К. . . г. Вѣлостокъ.
 26, 52 Кемарскій К. С. . . Гродна, ул. Гонч., д. Шапиры.

- 198 Кендысь А. г. Вѣлостокъ.
 125, 126 Кенигъ Л. Э. . . . г. Пружаны.
 216 Керсновскій І. . . . м. Крички, Гродненск. уѣзда.
 151 Керученко Ф. И. . . . г. Брестъ.
 205 Кескевичъ П. . . . с. Бульгово, Кобринск. уѣзда.
 179 Кехли П. В. . . . г. Вѣлостокъ.
 193 фонъ-Кизерицкій К.
 Г. М. Гродна, ул. Мостов., д. Брегмана.
 103 Киль М. Э. г. Брестъ.
 183 Кильдишевъ П. А. . . . Гродна, ул. Купеч., д. Адреса.
 41 Кипень К. Н. Гродна, Горох. пер., д. Гос. Банка.
 144 Кипень Конд. Ник. . . . г. Волковыскъ.
 163 Кириловъ В. А. . . . г. Соколка.
 160 Кириченко Т. И. . . . г. Вѣлостокъ.
 129 Киркевичъ А. В. . . . м. Рожаны, Слонимск. уѣзда.
 61 Киркевичъ О. В. . . . Гродна, у. Палат., д. Ковальскихъ
 192 Кирхгофъ М. А. . . . Гродна, ул. Мостов., д. Брегмана.
 56, 58, 59 Киселевская Н. П. . . Гродна, ул. Палат., д. Лебедева.
 219 Кисель А. м. Коссово, Слоним. уѣзда.
 74, 76 Китлягъ А. М. . . . г. Корицинъ, Сокольск. уѣзда.
 84 Китнелъ И. П. . . . г. Вѣлостокъ.
 76 Кишла А. М. г. Суховаля, Сокольск. уѣзда.
 162 Кленацкій И. П. . . . г. Вѣльскъ.
 87 Клеперъ Л. К. г. Вѣлостокъ.
 68 Кликсъ П. Гродна, у. Соб., д. Левандовскаго
 150 Климантовичъ И. Э. . . . ст. Брестъ, Москов. ж. д.
 106 Климашевскій М. . . . г. Брестъ.
 191 Климовичъ А. И. . . . Гродна, ул. Мостов., д. Брегмана.
 199 Клочковскій Іоаннъ . . . м. Наревка, Вѣльск. уѣзда.
 200 Клочковскій Іуліанъ . . . с. Ново-Березово, Вѣльскаго уѣз.
 209 Клочковскій К. с. Котра, Пружанск. уѣзда.
 216 Ключковскій В. г. Одельскъ, Сокольск. уѣзда.
 169 Ключковскій А. А. . . . Гродна, каз. инженер. вѣдом.
 20 Клячко Ш. І. г. Вильна.
 89 Бнауэръ Ю. г. Вѣлостокъ.
 68 Кноте Я. Гродна, у. Палат., д. Лютер. церк.
 67 Кнорозовскій М. Л. . . . Гродна, ул. Собор., д. Погурской.
 46 Книшевъ И. Г. Гродна, Нов.-Свѣтъ, д. Грожана.

- | | | |
|-------------|----------------------------|--|
| 174 | Кобылинскій С. О. | Гродна, Грандз. заст., д. Борковскаго. |
| 55 | Кобылинскій И. Д. | г. Бѣлостокъ. |
| 90, 96 | Кобылецкій В. М. | г. Бѣльскъ. |
| 48 | Ковалевъ П. В. | Гродна, около р. Гродн. д. соб. |
| 54 | Ковалевская Я. А. | г. Бѣлостокъ. |
| 38 | Ковалевскій О. А. | Гродна, ул. Садов., д. Паевской. |
| 56, 194 | Ковалевскій Ф. Л. | Гродна, ул. Купеч., д. прав. дух. |
| 198 | Ковалевскій Л. | с. Олекшицы, Гродн. уѣзда. |
| 212 | Ковалевскій С. | м. Мстибово, Волков. уѣзда. |
| 138 | Ковалевскій И. А. | г. Волковыскъ. |
| 66 | Кожевниковъ И. Г. | Гродна, у. Песочн., д. Лунскаго. |
| 93 | Кожевниковъ Ѳ. Г. | Гродна, Бриг. иер., д. Поляка. |
| 20 | Кожинъ Г. П. | г. Вильна. |
| 90 | Козелло В. Л. | м. Цѣхановець, Бѣльск. уѣзда. |
| 219 | Козловскій В. | с. Репля, Волков. уѣзда. |
| 133 | Козловскій Г. Х. | м. Озерница, Слонимск. уѣзда. |
| 32, 43, 58 | Козьминъ М. А. | Гродна, Яков. пр. д. Померанской. |
| 59, 60, 70. | | |
| 176 | Козьминъ П. П. | г. Бѣлостокъ. |
| 225 | Кокоревъ А. Н. | г. Бѣлостокъ. |
| 202 | Колединскій Г. | с. Трилуки, Брестскаго уѣзда. |
| 99 | Колеминъ И. И. | г. Брестъ. |
| 24 | Коленда - Стадницкій О. М. | Гродна, ул. Новая, д. собств. |
| 57 | Колесниковъ Т. Т. | Гродна, ул. Соф., д. Буслаева. |
| 85 | Колзаковъ В. А. | м. Семятичи, Бѣльскаго уѣзда. |
| 48 | Колодчевскій П. И. | Гродна, ул. Купеч., д. Кауфмана. |
| 212 | Колосовъ Л. | м. Лысково, Волковыск. уѣзда. |
| 143 | Комаровскій А. А. | м. Россъ, Волковыск. уѣзда. |
| 21 | Комаръ Антонъ. | им. Ошоканы, Ковенск. губ. |
| 182 | Комендантовъ Л. А. | г. Слонимъ. |
| 84 | Коммихау Г. Б. | г. Бѣлостокъ. |
| 191 | Кондратенко Г. Т. | г. Гродна. |
| 31 | Кондратовичъ. | Гродна, ул. Песоч. д. собств. |
| 149 | Кондратьевъ П. Ѳ. | ст. Ланы, С.-Пет. Варш. ж. д. |
| 192 | Кондули Д. М. | Гродна, ул. Мостовая, д. Брегмана. |
| 206 | Коневскій К. | с. Грушево, Кобринскаго уѣзда. |

- 19 Кононцовъ В. Ѳ. . . г. Вильна.
- 136 Копоровъ Л. А. . . м. Коссово, Слонимск. уѣзда.
- 206 Константиновичъ И. . м. Мотоль, Кобринск. уѣзда.
- 140, 146 Константиновъ Н. А. . им. Зельва, Волков. уѣзда.
- 124 Константиновъ Е. Ф. . г. Пружаны.
- 199 Концевичъ И. . . г. Вѣльскъ.
- 105 Кончевскій И. . . м. Городецъ, Кобринск. уѣзда.
- 132, 133 Корбуть В. Ф. . . г. Слонимъ.
- 172 Корбуть-Караффъ А. . Гродна, ул. Замковая.
В.
- 44 Корженевскій С. О. . Гродна, Кузн. пер. д. Кузнецкаго.
- 107 Корицкій Я. М. . . м. Домачево, Брестскаго уѣзда.
- 217 Коркуць А. . . . с. Турось, Вѣлосток. уѣзда.
- 184 Кормильцевъ Е. В. . Гродна, ул. Полицейск. № 5.
- 110 Корнатовскій Н. О. . г. Кобринъ.
- 204 Корнатовскій Г. . . с. Верхлѣсье, Кобринск. уѣзда.
- 211 Корнатовскій И. . . с. Добромысль, Слонимск. уѣз.
- 33 Корнауховъ Л. В. . Гродна, у. Сад., д. Четвертинскаго
- 26 Коробовъ А. П. . . Гродна, у. Гродн., д. Ахримовича
- 51, 57 Королевъ М. А. . . Гродна, ул. Соф., д. кн. Челокаева.
- 165 Короткевичъ Н. Н. . Гродна, ул. Песочная.
- 139 Коротунъ П. Г. . . м. Россъ, Волков. уѣзда.
- 225 Коротунъ Г. А. . . г. Кобринъ.
- 111, 226 Коротунъ А. Г. . . г. Кобринъ.
- 216 Корсакъ Г. . . . м. Индура, Гродненск. уѣзда.
- 57 Корсунскій И. Е. . . Гродна, ул. Полиц., д. Гежеса.
- 162 Корсунскій А. Е. . . г. Вѣльскъ.
- 88 Корсунскій М. Е. . . г. Вѣлостокъ.
- 151 Корфъ Г. Г. . . . ст. Слонимъ Альбертинъ, П. ж. д.
- 120, 121 Коршуновъ А. М. . . г. Пружаны.
- 82 Косинскій М. Л. . . г. Вѣлостокъ.
- 218 Косинскій Л. . . . м. Каменець-Литовскъ, Брест. у.
- 133 Коссовскій А. Л. . . м. Молчадь, Слоним. уѣзда.
- 83 Коссаковскій И. О. . . д. Гузы, Вѣлосток. уѣз.
- 152 Костовскій И. И. . . ст. Молчадь, Полѣск. ж. д.
- 115 Кострицкій Ш. И. . . м. Городецъ Кобринск. уѣзда.
- 40 Кострица Ѳ. К. . . Гродна ул. Садов., д. Ратнера.

- 199 Костыцевичъ В. . . с. Пасынки, Вѣльскаго уѣзда.
 24 Костя В. М. . . Гродна, ул. Садов., д. Хомскаго.
 75, 77 Костя М. А. . . г. Соколка.
 219 Костя К. . . м. Свислочь, Волков. уѣзда.
 59 Косцялковскіі О. И. Гродна.
 67 Котвиндъ М. А. . Гродна, ул. Городнич., д. собствен.
 160 Котляровъ М. И. . г. Вѣлостокъ.
 97 Котовичъ А. В. . г. Вѣльскъ.
 203 Котовичъ А. . . с. Омеленецъ, Брестскаго уѣзда.
 204 Котовичъ Ѳ. . . с. Вереза, Кобринск. уѣзда.
 205 Котовичъ Н. . . с. Круничцы, Кобринскаго уѣз.
 205 Котовичъ В. . . с. Озяты, Кобринскаго уѣзда.
 198 Котовичъ П. . . г. Васильковъ, Сокольск. уѣзда.
 207 Котовичъ І. . . с. Горки, Кобринск. уѣзда.
 41, 89 Кофаль П. П. . . г. Вѣлостокъ.
 78, 85 Кохомскій А. А. . г. Вѣлостокъ.
 218 Коць С. . . с. Побикры, Вѣльск. уѣзда.
 224 Кошевииковъ А. С. Гродна.
 29 Кояловичъ М. О. . С.-Петербургъ.
 120, 126 Кояловичъ И. О. . г. Пружаны.
 162 Краевскій С. Д. . г. Вѣльскъ.
 181 Красильниковъ К. К. г. Врестъ.
 213 Красинъ Е. О. . с. Жировицы, Слоним. уѣзда.
 201 Красковскій И. . с. Дубичи, Вѣльскаго уѣзда.
 212 Красковскій В. . с. Левково, Волков. уѣзда.
 203 Красковскій А. . с. Ставы, Брестскаго уѣзда.
 203 Красковскій В. . с. Телятичи, Брестскаго уѣзда.
 203 Красковскій І. . с. Зубичи, Брестск. уѣзда.
 161 Красковскій А. И. . г. Вѣлостокъ.
 48 Краснянскій В. Г. . г. Врестъ.
 189 Крассовскій Р. В. . крѣп. Осовецъ, Вѣлосток. уѣзда.
 72 Крассовскій Л. А. . г. Кузница, Сокольск. уѣзда.
 88 Краснянскій Влад.
 Гаврил. . . г. Вѣлостокъ.
 126 Краузь А. Р. К. . ус. Гайновка, Пружанск. уѣзда.
 127 Крепскій К. Л. . г. Слонимъ.
 213 Крестелевъ Г. . с. Подороскъ, Волков. уѣзда.
 56 Крестникова Е. К. . Гродна, у. Соборн., зд. женск. гимн.

- 99 Крестовоздвиженскій
А. А. , . . . г. Брестъ.
- 146 Крестьяновъ А. Н. . . г. Волковыскъ.
- 199 Кречетовичъ В. . . с. Пасынки, Бѣльск. уѣзда.
- 198 Кречетовичъ П. . . с. Гольня, Гродненск. уѣзда.
- 206 Кречетовичъ І. . . с. Вородичи, Кобринск. уѣзда
- 180 Кржевицкій Д. И. . . г. Соколка.
- 95 Кржижевскій Я. В. . . г. Брянскъ, Бѣльск. уѣзда.
- 98, 101 Кривобокъ К. С. . . г. Брестъ.
- 107.
- 55 Кривошеинъ В. Ѳ. . . г. Бѣлостокъ.
- 85 Криднеръ Г. Л. . . г. Бѣлостокъ.
- 177 Крживецъ-Околовичъ
І. А. г. Бѣлостокъ.
- 65 Криницкая Е. Ѳ. . . Гродна, Парадн. пл., д. Муравьева
- 22, 226 Криницкій С. О. . . Гродна, Нов.-Свѣтъ, д. Халецкаго.
- 22 Криницкій И. А. . . Гродна, ул. Дровян., д. Фрейдовича
- 33 Брокъ А. Н. . . . Гродна, ул. Сад., д. Эйсымонта.
- 139 Крониковскій А. К. . . г. Волковыскъ.
- 41 Кропачевъ И. В. . . Гродна, ул. Больн. д. Гарасимовича
- 183 Крошихинъ В. Л. . . вѣрность Осовець, Бѣлостокск. у.
- 76 Круглякъ Х. Ш. . . г. Соколка.
- 204 Круковскій К. . . с. Кругель, Брестск. уѣзда.
- 192 Круковскій М. І. . . Гродна, ул. Мостов., д. Брегмана.
- 149 Круповичъ А. И. . . ст. Лалы, С.-Пет. Вар. ж. д.
- 76 Крушуль М. И. . . г. Суховоля, Сокольск. уѣзда.
- 31, 39 Крушельницкій П. Е. . Гродна, ул. Разд., д. собственн.
- 47 Крыжановскій А. С. . Гродна, ул. Садов., д. Тарховой.
- 111 Крыловъ М. Е. . . м. Антополь, Кобринск. уѣзда.
- 191 Кубанцевъ Н. В. . . Свѣдѣній нѣтъ.
- 211 Кудасовъ В. . . . с. Любищицы, Слонимск. уѣзда.
- 146 Куделька В. К. . . г. Волковыскъ.
- 165 Кудревъ В. С. . . г. Бѣлостокъ.
- 47 Кудрицкій Я. Г. . . Гродна, у. Купеч., д. Прав. дух.
- 58, 196 Кудрицкій Г. Л. . . Т о ж е.
- 88 Кудрявцевъ В. Я. . . г. Бѣлостокъ.

- 169 Кудрявцевъ Н. Я. . Гродна, ул. Под., д. Борильскаго.
 149 Кузнецовъ Н. А. . ст. Соколка, С.-Пет. В. ж. д.
 31 Кузнецовъ П. Г. . Гродна, ул. Садов., д. собств.
 212 Кузьминскій М. . . с. Гудевичи, Волков. уѣзда.
 54 Кузьминскій И. Н. . г. Бѣлостокъ.
 198 Кузьминскій В. . . с. Массальяны, Гродненск. уѣзда.
 98 Кулаковскій Ю. О. . г. Брестъ.
 216 Кулаковскій А. . . м. Каменка, Гродненск. уѣзда.
 124 Кулеша О. О. . , г. Пружаны.
 216 Кулеша В. . . . г. Суховоля, Сокольск. уѣзда.
 65 Кудьянъ И. С. . Гродна, ул. Купеч., д. Вильбушевичевой.
 204 Кульчицкій М. . . с. Хмѣлево, Брестск. уѣзда.
 24 Кульчицкій А. М. . Гродна, Нов.-Свѣтъ д. Родзевича
 62 Кульчицкій Я. С. . Гродна, ул. Городн., д. Роде.
 47 Кульчицкій С. С. . Т о ж е.
 212 Кульчицкій М. . . с. Свентица, Волковыск. уѣзда.
 196, 211 Кульчицкій С. . . с. Самуйловичи, Волков. уѣзда.
 47 Кунаховичъ Н. А. . Гродна, ул. Колож., д. Вѣлышева.
 212 Кунаховичъ А. . . с. Дятловичи, Волков. уѣзда.
 203 Кунаховичъ Л. . . с. Радость, Брестс. уѣзда.
 62 Кунаховичъ Ѳ. И. . Гродна, ул. Больи, д. Гринкевича.
 208 Кунаховичъ Г. . . м. Селець, Пружанскаго уѣзда.
 26, 226 Кунаховичъ Ю. Ѳ. . Гродна, ул. Больн., д. Гринкевича
 209 Кунаховичъ Гіосифъ . м. Шерешеве, Пружанск. уѣзда.
 208 Кургановичъ В. . . м. Малечь, Пружанск. уѣзда.
 148 Курилло Ф. М. . . г. Брестъ.
 197 Куриловичъ Г. . . с. Комотово, Гродн. уѣзда.
 187 Курковскій И. В. . Гродна, мѣстный лазаретъ.
 182 Куртъяновъ К. М. . Гродна, ул. Соборн., д. Врегмана.
 97 Курьяновичъ А. С. . г. Нарва, Бѣльскаго уѣзда.
 156 Куторга А. Д. . . г. Вильна.
 50 Куцевичъ А. А. . . г. Гродна.
 83 Кучевскій Антонъ . д. Довнары, Бѣлосток. уѣзда.
 100 Кучинскій Н. О. . . г. Брестъ.
 202 Кушиковичъ М. . . с. Замшаны, Брестскаго уѣзда.
 23 Кущевъ И. Т. . . Гродна, ул. Городн., д. Толочки.
 224 Кушинъ А. И. . . г. Брестъ.

- 219 Лавриновичъ С. . . м. Ружаны, Слонимскаго уѣзда.
 211 Лавриновичъ Ѳ. . . с. Роготна, Слонимск. уѣзда.
 79 Лавровъ П. Е. . . м. Заблудово, Бѣлост. уѣзда.
 100 Лавровъ А. А. . . г. Брестъ.
 164 Лагербекъ С. И. . . г. Соколка.
 160 Лагоріо И. Э. . . г. Бѣлостокъ.
 191 Ладонкинъ А. В. . . Гродна, ул. Городн., д. Станевича.
 150 Лазаревичъ И. П. . . ст. Вореца, Москов.-Вест. ж. д.
 67 Ламашевскій А. А. . . д. Полотково-Цвикличи, Гродн. у.
 155 Ламиковскій Н. В. . . г. Вильна.
 114 Лангвагенъ И. А. . . г. Кобринъ.
 94 Ланде І. М. . . . г. Бѣльскъ.
 123 Ландебергъ Л. М. . . г. Пружаны.
 83 Ланковскій Алекс. . . м. Ясеновка, Бѣлостокск. уѣзда.
 48 Ланковскій С. Н. . . г. Бѣльскъ.
 74, 76 Ланинскій Л. П. . . г. Яново, Сокольскаго уѣзда.
 164 Ларионовичъ Д. Е. . . г. Соколка.
 168 Ларионовъ А. А. . . Гродна, казарм. Инж. вѣд.
 29, 86 Лебедевъ В. П. . . г. Варшава.
 157 Левенецъ В. В. . . г. Вильна.
 144 Левенштейнъ Ю. Я. . . г. Волковыскъ.
 85 Левенштейнъ В. Я. . . г. Бѣлостокъ.
 60, 69 Левитскій И. Г. . . г. Гродна.
 145 Левитскій Н. П. . . ус. Полекъ, Волков. уѣзда.
 84, 85 Левицкій Н. А. . . г. Бѣлостокъ.
 203 Левицкій П. . . с. Половцы, Брестскаго уѣзда.
 211 Левицкій С. . . с. Рандиново-Козловичи, Сл. у.
 124 Левицкій Ѳ. Р. И. . . г. Пружаны.
 201 Левицкій Н. . . с. Косна, Бѣльскаго уѣзда.
 145 Левицкій И. О. . . г. Волковыскъ.
 93 Левоненъ М. М. . . г. Бѣльскъ.
 151, 153 Левченко В. М. . . ст. Волковыск, Полѣск. ж. д.
 133 Левъ Я. Ш. . . м. Деречинъ, Слонимск. уѣзда.
 114 Легуцкій И. А. . . г. Кобринъ.
 125 Лейбошицъ Л. . . г. Пружаны.
 117 Лейнвеберъ В. О. . . г. Кобринъ.
 218 Лекстутовичъ К. . . с. Острожаны, Бѣльск. уѣзда.
 65 Лемницкій А. К. . . Гродна, Алекс. пл., д. умалишен.

- 55 Ленчевскій Р. Д. . . . г. Вѣлостокъ.
 161 Ленчевскій В. А. . . . г. Вѣлостокъ.
 24 Леоновичъ И. М. . . . Гродна, у. Садов., д. Фордона.
 89 Леоновичъ С. М. . . . г. Вѣльскъ.
 154 Леонтьевъ К. Н. . . . г. Вильна.
 49 Летченко К. И. . . . г. Вѣлостокъ.
 95 Леринманъ Я. Г. . . . г. Вѣльскъ.
 197 Лечицкій В. . . . с. Головчицы, Гроднен. уѣзда.
 203 Лечицкій А. . . . с. Токары, Брестскаго уѣзда.
 150 Лещинскій В. Л. . . . г. Брестъ.
 75 Либхинъ О. Ф. . . . г. Соколка.
 51 Ливановъ И. В. . . . Гродна, Акц. площ., д. Виріона.
 213 Ливановъ І. . . . с. Ланеница, Волков. уѣзда.
 156 Ливотовъ В. Н. . . . г. Вильна.
 224 Лидовч г. Гродна.
 214 Линде А. Б. . . . м. Свислочь, Волков. уѣзда.
 151, 153 Липкинъ А. К. . . . ст. Слонимъ Альбертинъ, П. ж. д.
 167 Липницкій М. Ф. . . . Гродна, ул. Полиц., д. Полешука.
 144 Липшицъ А. . . . г. Волковыскъ.
 184 Листовскій Э. Э. . . . Гродна, ул. Соборная, д. Пика.
 155 Литвиновъ А. И. . . . г. Вильна.
 56 Литвинская М. К. . . . Гродна, Сѣн.-пл., д. Кауфмановой.
 27, 53 Лихаревъ П. Э. . . . Гродна, ул. Татарск., д. Радивоевой
 207 Лихачевскій Юс. . . . с. Вѣжна, Пружанск. уѣзда.
 201 Лихачевскій Н. . . . с. Теребуць, Брестск. уѣзда.
 201 Лихачевскій В. . . . с. Прилуки, Брестск. уѣзда.
 207 Лихачевскій Василій м. Дрогичинъ, Кобринск. уѣзда.
 146 Лихнякевичъ А. Н. г. Волковыскъ.
 202 Лобадовскій М. . . . г. Брестъ — крѣпость.
 168 Лобановъ С. В. . . . Гродна, казарм. Инж. вѣдом.
 106 Лобачевъ Д. А. . . . г. Брестъ.
 45 Лобковскій Г. В. . . . Гродна, ул. Иерусалимск., д. собет.
 123 Ловчиновскій И. К. г. Пружаны.
 180 Ложкинъ В. В. . . . г. Вильна.
 51 Лопатенковъ А. Ф. Гродна, ул. Соборн., д. Тарловскаго
 40 Лосскій Н. Н. . . . Гродна, Горох. пер., д. Гос. Банка
 81 Лохвицкій м. Заблудово, Вѣлостокск. уѣзда.
 193 Лошкейтъ А. А. . . . Гродна, ул. Мост., д. Брегмана.

- 182 Лукашевичъ А. Л. г. Слонимъ.
 149 Лукинъ ст. Соколка, С.-Пет.-Варш. ж. д.
 68, 75 Луцкевичъ А. С. г. Соколка.
 183 Лучинскій Н. И. крѣпость Осовець, Вѣлост. уѣзда.
 75 Луцевскій К. С. г. Соколка.
 82 Лызловъ А. И. г. Вѣлостокъ.
 120 Лысогорскій И. А. г. Пружаны.
 74 Лышкевичъ К. Я. г. Соколка.
 110, 116 Любимовъ А. А. г. Кобринъ.
 57 Любимовъ П. В. Гродна, Нов.-Св., д. Гриневицкаго
 120, 224 Любимовъ Н. А. м. Шерешево, Пружанск. уѣзда.
 211 Любимовъ В. м. Бытепъ, Слонимск. уѣзда.
 130 Любовицкій К. М. г. Слонимъ.
 218 Людовичъ А. м. Иваново, Кобринск. уѣзда.
 83 Ляда В. В. м. Городокъ, Вѣлосток. уѣзда.
 192 Ляновскій И. Ѳ. Гродна, ул. Мостов., д. Брегмана.
 94, 97 Лясковскій К. И. г. Брянскъ, Вѣльск. уѣзда.
 223 Лясковскій А. И. г. Врестъ.
 151 Лясковскій И. К. ст. Жабинка, Полѣск. ж. д.
 134 Ляхоцкій Ѳ. В. г. Слонимъ.
- 85 **Магскій** Ф. А. г. Вѣлостокъ.
 142 Маевскій А. Л. г. Волковыскъ.
 216 Маевскій Г. м. Друскеники, Гродн. уѣзда.
 95 Мазья К. г. Вѣльскъ.
 151 Майлertzъ Г. В. ст. Кобринъ, Пинск. жаб. ж. д.
 124 Макаревичъ С. Д. м. Шерешево Пружанск. уѣзда.
 56 Макаревичъ А. В. Гродна, у. Палате., д. Макаревича.
 211 Макаревскій Г. м. Дятлово, Слонимск. уѣзда.
 18 Макаровъ Н. С. г. Вильна.
 84 Маковельскій В. А. г. Вѣлостокъ.
 30, 31, 34 Маковельскій О. К. Гродна, Яков.-Пр. д. Августовской
 55 Маковскій Л. Я. г. Вѣлостокъ.
 124 Максимовичъ Л. М. г. Пружаны.
 83 Максимовичъ М. М. м. Заблудово, Вѣлосток. уѣзда.
 154 Максимовъ И. И. г. Вильна.
 174 Макшеевъ И. А. г. Волковыскъ.
 19 Малафѣевъ А. Я. г. Вильна.

- 108 Малашкевичъ Г. П. . . . г. Брестъ.
 89 Малевичъ Р. А. . . . г. Бѣльск.
 78 Малевичъ А. С. . . . г. Бѣлостокъ.
 105 Малевичъ А. В. . . . г. Брестъ.
 197 Малевичъ В. . . . с. Дубно, Гроднен. уѣзда.
 214 Малевичъ К. В. . . . м. Свислочь, Волков. уѣзда.
 211 Малевичъ А. . . . с. Хоробровичи, Слонимск. уѣзда.
 144 Малевскій Л. О. . . . м. Свислочь, Волков. уѣзда.
 213 Малешевскій П. П. . . . с. Жировичи, Слонимск. уѣзда.
 82,87,89 Малиновскій Ф. Ф. . . . г. Бѣлостокъ.
 53 Малиновскій И. Н. . . . Гродна, Маст. пер., д. Курляндскаго
 101, 226 Малиновскій И. В. . . . г. Брестъ.
 41 Малишевскій И. В. . . . Гродна, Горох. пер., д. Госуд. банка
 152 Малькевичъ Д. А. . . . ст. Берестовица, Полѣск. ж. д.
 217 Малышевичъ Іосифъ . . . г. Гоніондзъ, Бѣлост. уѣзда.
 31, 59 Малышевичъ І. . . . Гродна, д. Фарнаго костела.
 215.
 40 Мальцевъ Н. И. . . . Гродна, Горх. пер., д. Госуд. банка
 36 Мальцовъ Л. С. . . . Гродна, ул. Садовая, д. Рама.
 128 Мамышевъ И. В. . . . г. Слонимъ.
 139, 226 Мамышевъ В. И. . . . г. Волковыскъ.
 47 Манакуловъ А. Л. . . . г. Брестъ.
 220 Мандзелевскій И. И. . . . м. Изабелинъ, Волков. уѣзда.
 220 Мандзелевскій В. И. . . . Т о ж е.
 220 Мандзелевскій І. И. . . . м. Рясна, Брестск. уѣзда.
 50, 59 Маньковскій Г. С. . . . Гродна, ул. Города., д. Жувъ.
 185 Мареничъ С. К. Т. . . . г. Вильна.
 152 Маржецкій Ф. К. . . . ст. Нагорье, Полѣск. ж. д.
 208 Маркевичъ Е. . . . с. Смоляница, Пружаск. уѣзда.
 203 Маркевичъ І. . . . м. Каменецъ-Литовскъ., Брест. у.
 48 Маркевичъ М. М. . . . г. Соколка.
 141 Маркевичъ Н. Е. . . . г. Волковыскъ.
 200 Маркевичъ Ф. . . . м. Боцьки, Бѣльскаго уѣзда.
 32,91,96 Марковскій Б. В. . . . им. Марково-Великое чрезъ Ше-
 цетово, Ломж. губ.
 181 Марковъ А. С. . . . г. Бѣльскъ.
 136 Марковъ П. И. . . . г. Слонимъ.
 114 Маркуза А. Ш. . . . г. Кобринъ.

- 82, 87, 89 Маркусь М. С. г. Бѣлостокъ.
 52, 57 Марши Ю. М. И. Гродна, у. Алекс., д. Телятицкаго.
 181 Марченко И. И. г. Кобринь.
 112 Масальскій А. И. им. Лосинцы, Кобринск. уѣзда.
 182 Масленниковъ И. П. г. Пружаны.
 40, 225 Масловскій А. С. Гродна, ул. Палатск., д. Сума.
 43 Масловскій А. Т. Гродна, ул. Полев., д. Шапиры.
 49 Масловскій И. О. г. Пружаны.
 168 Масловъ М. С. Гродна, казарм. Иженерн. вѣд.
 160 Матвѣевъ Н. А. г. Бѣлостокъ.
 127 Матусевичъ Ю. В. г. Пружаны.
 190 Матушевскій Ф. В. Гродна, ул. Собор., д. Фрумкина.
 191 Махаевъ П. Н. Гродна, ул. Мостов., д. Брегмана.
 72 Мацевичъ К. А. г. Суховоля, Сокольск. уѣзда.
 180 Мацеша А. И. Гродна, ул. Мост., д. Соловейчика
 207 Мацкевичъ В. с. Одрижинь, Кобринск. уѣзда.
 216 Мацкевичъ Ф. с. Зальсяны, Сокольскаго уѣзда.
 142 Мацкевичъ Д. М. г. Волковыскъ.
 44 Меглицкіи А. О. Гродна, ул. Мѣщанск., д. Левина.
 50 Медениковъ Б. Д. Гродна, ул. Вольничн., д. пріюта.
 68 Мейеръ И. О. м. Лунна, Гродн. уѣзда.
 185 Мелицъ-Мнацакановъ
 Г. С. г. Слонимъ.
 53 Мелиоранскій П. Д. Гродна, Сѣн.-Пл., д. Кауфмановой
 161 Мелиховъ А. Е. г. Бѣлостокъ.
 114 Мельниковъ А. В. м. Дрогичинь, Кобринск. уѣзда.
 68 Мельниченко Ф. г. Гродна.
 99 Мендоза-де-Бутелло
 графъ К. А. г. Брестъ.
 134 Мереминскій Э. Г. г. Слонимъ.
 215, 218 Меркевичъ И. г. Брестъ.
 44 Мецкерскій кн. Н. И. Гродна, ул. Купеч., д. Копельмана
 187 Мигай М. О. Гродна, мѣстн. лазаретъ.
 166 Мидовъ Л. М. Гродна.
 205 Мижевскій Андрей с. Вещицы, Кобринск. уѣзда.
 32 Микульскій В. Ф. им. Рынки, Пружанск. уѣзда.
 112 Микутовичъ К. К. г. Кобринь.
 78 Мильгуновъ К. П. г. Бѣлостокъ.

- 98 Милепскій А. Д. . . г. Бѣльскъ.
- 148 Миллеръ П. Л. . . ст. Ланы, С.-Пет. Варш. ж. д.
- 68 Милецеръ С. . . Гродна.
- 24 Милобенцкій К. А. Гродна, Дворц. Площ., д. собств.
- 90, 226 Милькамановичъ Я. Д. г. Бѣльскъ.
- 95 Милькамановичъ А. И. Т о ж е.
- 142 Мильковскій О. П. г. Волковыскъ.
- 45 Мильто В. В. . . Гродна, ул. Иерусал., д. Фишера.
- 131 Минаевъ В. Х. . . г. Слонимъ.
- 35 Мининъ Л. П. . . Гродна, ул. Городн., д. Синкевича
- 134 Минскеръ М. М. . . г. Слонимъ.
- 162 Мировичъ А. К. . . г. Бѣльскъ.
- 179 Миролубовъ І. Е. . . г. Слонимъ.
- 211 Мироновичъ К. . . с. Высоцкъ, Слоним. уѣзда.
- 200 Мироновичъ І. . . с. Малешы, Бѣльск. уѣзда.
- 88 Михайловъ В. М. . . г. Бѣлостокъ.
- 158 Михайловъ Н. Г. . . Т о ж е.
- 150 Михайловъ С. М. . . ст. Старосельцы, Бѣлост. уѣзда.
- 207 Михалевичъ І. . . с. Вавулевичы, Кобринск. уѣзда.
- 202 Михалевичъ В. . . с. Приборово, Брестск. уѣзда.
- 206 Михалевичъ П. . . м. Мотоль, Кобринск. уѣзда.
- 33, 226 Михаловскій П. Ѳ. Гродна, ул. Сад., д. Четвертынскаго
- 195 Михаловскій І. . . с. Черевачицы, Кобринск. уѣзда.
- 209 Михаловскій Е. . . с. Сынковичы, Слонимск. уѣзда.
- 205 Михаловскій П. . . с. Черевачицы, Кобринск. уѣзда.
- 196, 210 Михаловскій Іульянъ с. Переволока, Слоним. уѣзда.
- 31, 36 Михальскій И. С. . Гродна, ул. Купеч., д. собств.
- 225 Михельсонъ Н. А. . м. Бытень, Слонимск. уѣзда.
- 24 Михновичъ К. Д. . Гродна, Нов.-Св., д. Августовскаго
- 105 Михновскій Ф. С. . м. Милейчицы, Брестск. уѣзда.
- 186 Мишиновъ В. И. . г. Брестъ.
- 111 Млодзинскій Н. И. г. Кобринъ.
- 216 Могль І. . . м. Сидра, Сокольск. уѣзда.
- 104 Могилко В. М. . г. Брестъ.
- 31, 52, 58 Модестовъ Н. Н. . Гродна, ул. Полиц., д. ев. лют.
церк. еванг. совѣта.
- 149 Модестовъ И. Д. . ст. Кузница, С.-Пет. Варш. ж. д.
- 83 Модзелевскій К. М. д. Овечки, Бѣлостокск. уѣзда.

- 165 Можайскій А. Н. . . г. Бѣлостокъ.
 212 Можаровскій М. . . м. Порозово, Волков. уѣзда.
 147 Мозжевеловъ А. Я. . г. Вильна.
 197 Мойсеевъ И. . . м. Индура, Гродненск. уѣзда.
 94 Мойсикъ С. Д. . . д. Парцево, Бѣльскаго уѣзда.
 187 Мокрицкій Ф. Г. . . г. Врестъ.
 196, 207 Моложавый С. . . м. Хомскъ, Кобринск. уѣзда.
 193 Монаховъ Г. Е. . . Гродна, ул. Мостов., д. Брегмана.
 29 Монкелевичъ К. А. . Гродна, Жанд. пер., д. Венецкаго
 32, 86, 89 Моношко А. К. . . им. Микицинь, Бѣлостокск. уѣз.
 95 Моргенштернъ Я. . . г. Бѣльскъ.
 223 Морзь К. С. . . г. Врестъ.
 168 Москвинъ К. О. . . Гродна, казарм. Инж. вѣд.
 164 Мошинскій К. А. . . г. Бѣлостокъ.
 89 Моэсъ К. . . . г. Бѣлостокъ.
 37 Мрозовскій А. С. . . Гродна, ул. Палат., д. Ковальскаго
 166 Мрочкевичъ И. Ф. . . Гродна, у. Полиц., д. Брушевскаго
 59 Мрочкевичъ А. П. . . Т о ж е.
 67 Мулеръ М. А. . . м. Воля, Гродненск. уѣзда.
 165 Мункъ-авъ-Фулкила
 Л. А. . . . Гродна, Акц. пл., д. Каминскаго.
 78 Мунтяновъ Г. Н. . . г. Бѣлостокъ.
 101, 106 Муравьевъ Н. И. . г. Врестъ.
 19 Мурзичъ М. Я. . . г. Вильна.
 84 Мухарскій Р. А. . . г. Бѣлостокъ.
 105 Мухарскій А. А. . . г. Врестъ.
 34 Мухля С. Д. . . . Гродна, ул. Сад., д. Четвертинскаго
 20 Мухинъ А. М. . . . г. Вильна.
 114 Мухинъ М. П. . . . г. Кобринъ.
 97 Мушинскій Н. К. . . г. Брянскъ, Бѣльскаго уѣзда.
 223 Мякишевъ А. И. . . г. Врестъ.
 167 **Н**абоковъ С. О. . . Гродна, Гонч. пер., д. Чимбаевича.
 31. 59 Нагорскій С. А. . . Гродна, ул. Садов., д. собств.
 105 Надель О. П. . . . г. Врестъ.
 79 Надиктъ-Рѣзуновъ П.
 А. г. Гоніондзъ Бѣлосток. уѣзда.
 152 Надточеевъ В. И. . . ст. Жабинка, Полѣск. ж. д.

- 100 Назаревичъ А. И. . . г. Брестъ.
 221 Наливникъ В. Н. . . г. Гродна.
 177 Нарцовъ И. С. . . г. Вѣлостокъ.
 90 Наумовъ А. С. . . г. Вѣльскъ.
 29 Небольсинъ П. И. . . г. Вильна.
 25, 31 Небольсинъ В. О. . . Гродна, ул. Сѣвер., д. ген. Ва-
 сильковского.
 48 Небольсинъ В. В. . . г. Вѣльскъ.
 68 Невяровскій Іосифъ . . г. Гродна.
 215, 219 Невяровскій І. . . г. Слонимъ.
 95 Невяровскій Г. И. . м. Семятичи, Вѣльск. уѣзда.
 112 Недзвѣцкій А. Ф. . . г. Кобринъ.
 87 Недзвѣцкій Ю. О. . . г. Кнышинъ, Вѣлосток. уѣз.
 33 Нездуровъ Ф. А. . . Гродна, у. Сад., д. Четвертинскаго
 150 Незнамовъ И. А. . . г. Ковель.
 87 Недоль И. М. . . . г. Вѣлостокъ.
 88 Недѣльскій Э. О. . . г. Вѣлостокъ.
 180 Нейманъ Э. И. . . . г. Вѣлостокъ.
 18 Неклюдовъ П. П. . . . г. Вильна.
 197 Некрасовъ А. П. . . . г. Гродна.
 197 Некрасовъ Д. . . . м. Скидель, Гродненск. уѣзда.
 103 Некрасовъ А. А. . . м. Каменецъ-Литовскъ, Брест. у.
 38 Нелюбовичъ О. А. . . Гродна, ул. Герус., д. Федораки.
 86 Нелюбовичъ В. А. . . г. Вѣлостокъ.
 135 Никитинъ П. Я. . . . ус. Гулино, Слонимск. уѣзда.
 160 Никитинъ В. Н. . . . г. Вѣлостокъ.
 96 Никитинъ Е. П. . . . им. Семятичи, Вѣльск. уѣзда.
 81 Никитскій Х. В. . . . г. Кнышинъ, Вѣлосток. уѣзда.
 149 Никифоровичъ И. И. . ст. Черная-Вѣсь С.-Пет. Вар. ж. д.
 96 Никифоровъ А. Д. . . м. Цѣхановець, Вѣльскаго уѣзда
 106 Николаевъ Н. М. . . . г. Брестъ.
 194 Николай архим. . . . м. Супрасль, Вѣлосток. уѣзда.
 198 Никольскій В. . . . с. Сидерка, Сокольск. уѣзда.
 48 Никольскій А. Я. . . . г. Вѣлостокъ.
 52 Никольскій А. В. . . Гродна, зданіе гимназіи.
 182 Никольскій В. А. . . г. Пружаны.
 46 Никольскій И. П. . . Гродна, уголь Софійск. и Полев.
 ул. д. Березы.

- 97 Никоновичъ А. О. г. Нарва, Вѣльскаго уѣзда.
 107 Никулинъ им. Подбульково, Врестск. уѣз.
 156 Новиковъ Н. П. г. Вильна.
 111 Новицкій В. И. г. Кобринъ.
 138, 145 Новицкій В. П. г. Волковыскъ.
 132 Новицкій И. О. г. Слонимъ.
 199 Новицкій І. с. Лосинка, Вѣльскаго уѣзда.
 208 Новицкій Ант. с. Зосимовичи, Пружанск. уѣзда.
 109 Новицкій А. Ѳ. г. Врестъ.
 129 Новицкій М. А. г. Слонимъ.
 121 Новицкій О. г. Пружаны.
 186 Новицкій О. Г. г. Слонимъ.
 94 Новицкій В. Г. д. Августово, Вѣльск. уѣзда.
 188 Новскій Н. Е. г. Врестъ.
 46, 59 Ногесъ А. В. Гродна, ул. Соборн., д. Слав. гост.
 198 Носковичъ І. г. Нов.-Дворъ, Сокольск. уѣзда.
 225 Носовичъ К. Ѳ.
 173 Нотъ П. П. г. Волковыскъ.
- 134 **О**бодовскій В. А. г. Слонимъ.
 36 Обрембскій М. Л. Гродна, ул. Песоч., д. Іодковской.
 105, 108 Овчаревичъ О. А. г. Врестъ.
 177 Огановскій А. И. г. Вѣлостокъ.
 195, 206 Огіевичъ І. с. Головчицы, Кобринск. уѣзда.
 206 Огіевичъ С. с. Спитово, Кобринскаго уѣзда.
 95 Огинскій Л. м. Орля, Вѣльскаго уѣзда.
 193 Одржеховскій В. Н. Гродна, Двор.-Пл., д. Хлюдневича
 27, 28, 58 Озеровъ А. Н. Гродна, ул. Город., д. Толочки.
 41 Озеровъ А. А. Гродна, ул. Соборн., д. Пика.
 69 Озобишинъ А. И. им. Мосты, Гродн. уѣзда.
 221 Оже И. И. Гродна, пл. Бульв., д. Лапина.
 93 Окуловичъ П. П. г. Вѣльскъ.
 150 Околовъ Ц. С. м. Карт.-Вереза, Пружан. уѣзда.
 167 Окуневъ В. Н. Гродна, въ зданіи мѣстн. лазар.
 87 Окшевскій І. Л. г. Вѣлостокъ.
 94 Олендскій И. О. м. Цѣхановець, Вѣльск. уѣзда.
 106 Оленовичъ И. С. г. Врестъ.
 217 Олесевичъ І. м. Тростяны, Вѣлосток. уѣзда.

- 148 Олехновичъ Г. А. ст. Даны, С.-Пет. Варш. ж. д.
 206 Олешкевичъ П. с. Дружиловичи, Кобринск. уѣз.
 97 Олещукъ А. Ф. г. Дрогичинъ, Бѣльскаго уѣзда.
 29 Олиферъ М. С. Свѣдѣній не сообщено.
 201 Ольховскій П. с. Большіе-Мотыкалы, Брест. уѣз.
 111 Ольховскій Ѡ. А. г. Кобринъ.
 179 Ольшевскій А. М. г. Слонимъ.
 172 Ольшевскій Л. Б. г. Волковыскъ.
 218 Ольшевскій А. с. Винна, Бѣльск. уѣзда.
 218 Ольшевскій К. м. Цѣхановець, Бѣльск. уѣзда.
 156 Олоховъ В. А. г. Вильна.
 128 Омельченко-Косташъ
 Ф. Я. г. Слонимъ.
 39 Онихимовскій А. М. Гродна, ул. Садов., д. собственн.
 40 Онихимовскій О. А. Гродна ул. Садов., д. Сербушки.
 52,56,58 Оношко Е. И. Гродна, Почт. пер., д. Палкеса.
 28,51,53 Опоцкій А. А. Гродна, у. Купеч., д. Прав. дух.
 58,59,196.
 135 Орда І. П. им. Деревянчицы, Слоним. уѣзда.
 193 Орель В. Ѡ. г. Бѣлостокъ.
 169 Ордыловскій І. Л. Гродна, казарм. Инженер. вѣд.
 47 Орленко П. Г. г. Слонимъ.
 95 Орлинскій В. м. Цѣхановець, Бѣльск. уѣз.
 51 Орловскій Е. Ф. Гродна, Акц.-пл., д. Круновича.
 44 Орловъ Н. Н. Гродна, Карет. пер., д. Павловскаго
 47 Орловъ Г. И. г. Бѣлостокъ.
 116, 117 Орловъ Д. И. г. Кобринъ.
 178 Орловъ Г. В. г. Бѣлостокъ.
 225 Орѣшниковъ Ѡ. Д.
 95 Осенникъ Н. И. г. Бѣльскъ.
 196, 211 Осеченскій А. с. Алексѣевичи, Слонимск. уѣзда.
 83 Осиповичъ Антонъ д. Косіорки, Бѣлост. уѣзда.
 133 Осиповичъ В. И. г. Слонимъ.
 111 Осиповъ А. А. м. Иваново, Кобринск. уѣзда.
 183 Осницкій Е. З. крѣпость Осовець, Бѣлостокск. у.
 223 Оссовскій А. А. г. Брестъ.
 209 Осташевскій В. м. Наревка, Пружанск. уѣзда.
 100, 226 Осташевскій О. Ю. м. Домачево, Брестскаго уѣзда.

- 167 Островидовъ Д. А. м. Лунна, Гродненск. уѣзда.
 43 Островскій И. М. . Гродна, ул. Полев., д. Вейсбрема.
 51, 57, 58 Остроумовъ И. И. . Гродна, ул. Полиц., д. Гежеса.
 68 Оттовичъ Ф. . . . Гродна.
 149 Отмарштейнъ В. И. ст. Старосельцы.
 148 Охременко А. Т. . ст. Гродна, С.-Пет. Варш. ж. д.
- 192 **П**авликовскій С. А. Гродна, у. Подольн., д. Омина.
 195, 206 Павловичъ К. . . с. Осовцы, Кобринскаго уѣзда.
 48 Павловичъ А. Ф. . Гродна, у. Колож., д. Зиндранскаго
 204 Павловичъ В. . . с. Церковники, Брестск. уѣзда.
 209 Павловичъ Иоаннъ . г. Слонимъ.
 203 Павловичъ Е. . . с. Волчинъ, Брестск. уѣзда.
 202 Павловичъ Ѳ. . . с. Верховичи, Брестскаго уѣзда.
 87, 89 Павловскій М. Л. . г. Вѣлостокъ.
 151 Павловскій И. И. . ст. Кобринъ, Полѣс. ж. д.
 31, 34, 37 Павловскій П. Ѳ. . Гродна, Хлѣби. пер., д. Найдуса.
 185 Павловскій В. Л. . г. Волковыскъ.
 106 Павловскій С. А. . м. Каменецъ-Лит., Брестск. уѣз.
 158 Павловъ Ѳ. Л. . . крѣп. Осовець, Вѣлосток. уѣзда.
 211 Паевскій С. . . с. Гавейновичи, Слонимск. уѣзда.
 195, 203 Паевскій Г. . . с. Мелейчицы, Брестск. уѣзда.
 203 Паевскій Л. . . с. Щитники, Брестскаго уѣзда.
 178 Палицынъ В. А. . г. Слонимъ.
 138 Пальмцвейгъ А. О. г. Волковыскъ.
 187 Пальмцвейгъ К. Л. Гродна, мѣстный лазаретъ.
 90 Палковскій О. С. . г. Вѣльскъ.
 132 Панинъ Д. А. . . г. Слонимъ.
 185 Панковъ П. И. . Т о ж е.
 197 Панкратовъ А. . . с. Тетеревка, Гроднен. уѣзда.
 40 Паньковскій Ю. Л. Гродна, ул. Под., д. Мозолева.
 134 Паниютинъ И. Н. . м. Коссово, Слонимскаго уѣзда.
 137 Паниютичъ В. Г. . г. Слонимъ.
 144 Паппе О. . . . г. Волковыскъ.
 144 Папоцкій м. Зельва, Волков. уѣзда.
 57 Папуловичъ И. Ю. д. Мал.-Ольшанка, Гродн. уѣзда.
 176 Парфеновъ А. Д. . г. Вѣлостокъ.
 29, 197 Парчевскій Г. . . с. Даша, Гроднен. уѣзда.

- 38, 106 Пароененко С. В. . . г. Бресть-Литовскъ.
 129 Пастернацкій З. И. . м. Дятлово, Слоним. уѣзда.
 99 Пастушковъ О. О. . . г. Бресть.
 33 Паузебекъ Г. К. . . Гродна, ул. Сад., д. Хомскаго.
 209 Пахникевичъ Г. . . м. Деречинь, Слонимск. уѣзда.
 153 Пацовскій А. Д. . . м. Дятлово, Слонимск. уѣзда.
 120 Пашинниковъ Н. М. . г. Пружаны.
 209 Пашинъ В. . . . м. Гольника, Слонимск. уѣзда.
 204 Пашкевичъ Г. . . . с. Тростяница, Брестскаго уѣзда.
 204 Пашкевичъ И. . . . с. Любанки, Бресте. уѣзда.
 197 Пашкевичъ М. . . . м. Озеры, Гродненск. уѣзда.
 204 Пашкевичъ Л. . . . г. Кобринь.
 218 Пашкевичъ Адамъ . с. Рудка, Бѣльск. уѣзда.
 97 Пенькевичъ Г. В. . . г. Бѣльскъ.
 144 Пенькевичъ К. Г. . . г. Волковыскъ.
 165 Пеньковскій А. В. . г. Бѣлостокъ.
 83 Перель М. Х. . . . г. Суражъ, Бѣлостокск. уѣзда.
 123 Перельштейнъ Х. В. г. Пружаны.
 124 Перельштейнъ Г. М. г. Пружаны.
 164 Перенечинъ К. И. . . г. Васильковъ, Бѣлост. уѣзда.
 184 Пересвѣтовъ Н. Д. . г. Волковыскъ.
 161 Перфильевъ Н. М. . г. Бѣльскъ.
 61 Пестичъ И. М. . . . Гродна, Сѣн.-пл., д. Кауфмановой.
 219 Петранисъ У. . . . м. Волпа, Волков. уѣзда.
 84 Петратъ И. В. . . . г. Бѣлостокъ.
 205 Петровскій Пав. . . с. Сѣхновичи, Кобринскаго уѣз.
 205 Петровскій Плат. . с. Стригово, Кобринск. уѣзда.
 205 Петровскій И. . . . м. Дывинь, Кобринск. уѣзда.
 97 Петровскій А. В. . . г. Клецели, Бѣльск. уѣзда.
 109 Петровъ С. О. . . . г. Бресть.
 46 Петровъ Г. А. . . . Гродна, ул. Садов., д. Шварца.
 162 Петровъ Н. Н. . . . г. Бѣльскъ.
 42, 43 Петропавловскій Н. И. Гродна, ул. Татарск., д. Петровой.
 164 Піотровскій М. И. . . г. Соколка.
 149 Піотровскій Г. А. . . ст. Бѣлостокъ, С.-Пет. В. ж. д.
 218 Піотровскій Г. . . . с. Страбля, Бѣльскаго уѣзда.
 49 Пиге М. А. м. Антополь, Кобринск. уѣзда.

- 197 Пигулевскій А. . . с. Деречинокъ, Гродн. уѣзда.
 133 Пикельный Б. С. . м. Дворецъ, Слонимск. уѣзда.
 108 Пилюковъ А. Н. . Врестъ.
 100, 107 Пименовъ В. С. . Т о ж е.
 35 Пивагель М. Г. . г. Вѣлостокъ.
 125 Пивесь М. . . г. Пружаны.
 46 Писаревскій Н. Г. . Гродна, у. Полиц., д. Соколова.
 152 Пискановскій А. В. . ст. Днѣпрово-Бугская, Пол. ж. д.
 205 Пискановскій Іоак. . с. Степанки, Кобринск. уѣзда.
 199 Пискановскій Іоаннь . с. Гриневичи, Вѣльскаго уѣзда.
 40 Плавскій Ю. М. . Гродна, ул. Под., д. Волянской.
 173 Плавскій Ч. М. . г. Волковыскъ.
 71 Плескацевичъ И. В. . г. Соколка.
 156 Плышевскій В. А. . г. Вильна.
 204 Плескацевичъ П. . с. Великолѣсье, Врестскаго уѣз.
 176 Плетковъ М. М. . г. Вѣлостокъ.
 174 Плетковъ М. В. . Гродна, Жанд. пер., д. Дембицкаго.
 79 Побѣдинъ М. Д. . г. Вѣлостокъ.
 41 Побѣдинъ П. Д. . г. Вѣлостокъ.
 116 Погорѣцкій Н. Г. . г. Кобринъ.
 44 Погоржельскій А. А. . Гродна, Сѣн.-пл., д. Кауфмановой.
 170 Подгаецкій В. Д. . Гродна, ул. Татарская, д. Будрика.
 139 Подгорецкій В. В. . м. Пески, Волковыск. уѣзда.
 136 Подчашинскій Н. А. . г. Слонимъ.
 123 Подкатовъ Н. Я. . с. Застава, Пружанск. уѣзда.
 68 Подиѣкъ А. Я. . м. Озеры, Гродненск. уѣзда.
 21 Подъяконовъ Н. Ф. . г. Вильна.
 179 Познеръ И. Х. . . г. Слонимъ.
 23, 42 Покровскій Н. С. . Гродна, у. Палат., д. Бурды.
 90 Покровскій П. Е. . г. Вѣльскъ.
 175 Полежаевъ В. П. . Гродна, ул. Полиц., д. Вевернъ.
 149 Поливановъ В. Д. . ст. Старосельцы.
 125 Полоновскій І. З. . г. Пружаны.
 160 Полонскій С. М. . г. Вѣлостокъ.
 83 Полторакъ Ѳ. А. . г. Суражъ, Вѣлост. уѣзда.
 73 Полуэхтовъ С. В. . г. Соколка.
 29, 136 Полховскій Г. В. . им. Луковица, Слонимск. уѣзда.
 146, 212 Померанцевъ М. Ѳ. . г. Волковыскъ.

- 68 Познизовскій А. В. . . м. Крипки, Гродн. уѣзда.
 43, 226 Понкратовъ А. Н. . . Гродна, ул. Герус., д. Федорики.
 90 Покровскій П. Е. . . г. Бѣльскъ.
 224 Пономаревъ Н. А. . . Гродна, Двор. пл., д. казен. № 3.
 192 Попандоуплло Н. К. . . Гродна, ул. Мостовая, д. Брегмана.
 42 Поплавскій И. С. . . г. Бѣлостокъ.
 106 Поплавскій О. Ѳ. . . г. Брестъ.
 108 Поплавскій О. Ф. . . г. Брестъ.
 49 Поповскій М. А. . . г. Бѣльскъ.
 62, 225 Пенювъ Д. П. . . м. Озеры, Гродненск. уѣзда.
 109 Поповъ Ѳ. А. . . г. Брестъ.
 120 Поповъ Д. П. . . м. Шерешеве, Пружанск. уѣзда.
 33 Поповъ Н. С. . . Гродна, ул. Садов., д. Фрумкина.
 39, 124 Поповъ К. А. . . г. Кобринъ.
 144, 145 Поповъ Д. В. . . г. Волковыскъ.
 147 Поппе А. К. . . г. Брестъ.
 105 Поровскій И. Ф. . . г. Брестъ.
 75 Посатевъ Ѳ. П. . . ус. Городнянка, Сокольск. уѣзда.
 198 Поспѣловъ А. . . с. Верейки, Гродненск. уѣзда.
 193 Поспѣловъ К. В. . . Гродна, ул. Мостов., д. Брегмана.
 58, 59 Потемкина А. Ю. . . Гродна, Дворц. пл. д. губернат.
 22, 58 Потемкинъ А. Н. . . Т о ж е.
 187 Потоцкій А. О. . . Гродна, мѣстный лазаретъ.
 75 Почтивый Х. Л. . . г. Соколка.
 148 Прейсъ Р. О. . . ст. Ланы, С.-Пет. Вар. ж. д.
 37, 226 Преображенскій Д. Д. . . Гродна, ул. Собор., Европ. гост.
 49 Преображенскій И. П. . . Гродна, ул. Садов., д. Шварца.
 49 Пржесмыцкій Э. І. . . г. Пружаны.
 120 Пржесмыцкій І. І. . . г. Пружаны.
 219 Пржесмыцкій Юсафатъ . . м. Дятлово, Слоним. уѣзда.
 192 Пржецишевскій М. М. . . Гродна, ул. Мостов., д. Брегмана.
 136 Пржиборовскій В. Ф. . . г. Слонимъ.
 42 Прибыльскій К. Н. . . г. Бѣлостокъ.
 192 Пригодскій К. М. . . Гродна, ул. Мостов., д. Брегмана.
 71 Пригоровскій В. П. . . г. Соколка.
 76 Пригоровскій И. П. . . г. Соколка.
 139 Приклонскій Н. А. . . м. Свислочь, Волков. уѣзда.
 212 Приселковъ С. . . с. Левшово, Волков. уѣзда.

- 197 Прокоповичъ Н. . . м. Скидель, Гродненск. уѣзда.
 128, 135 Прокофьевъ А. В. . . им. Озерница, Слонимск. уѣзда.
 209 Проневскій Л. . . с. Мурава, Пружанскаго уѣзда.
 197 Проневскій Г. . . м. Крички, Гродненск. уѣзда.
 195, 200 Проневскій В. . . с. Гродзискъ, Вѣльскаго уѣзда.
 51 Протасевичъ Г. Ф. Гродна.
 29 Протасевичъ А. П. Гродна, ул. Больн. д. Хомскаго.
 68 Протасевичъ Н. Ф. м. Крички, Гродненск. уѣзда.
 179 Претопоповъ Г. В. г. Слонимъ.
 175 Прохоровичъ В. П. Гродна, ул. Городн., д. Зальцмана
 50 Прѣсняковъ В. Г. . Гродна, ул. Купеч., д. Калецкаго
 190 Пудкевичъ Е. А. . крѣпость Осовець.
 165 Пузинъ А. А. . . г. Васильковъ, Вѣлосток. уѣзда.
 31 Пузинъ А. И. . . им. Остромечь, Брестскаго уѣзда.
 224 Пузыревскій А. . . г. Вѣлостокъ.
 149 Пукшта Э. П. . . ст. Порѣчье, С.-Пет. В. ж. д.
 134 Пусловскій Ф. В. . . им. Альбертинъ, Слоним. уѣзда.
 156 Путырскій В. О. . . г. Вильна.
 196, 213 Пучковскій В. . . с. Ивашкевичи, Волков. уѣзда.
 151 Пушинскій И. К. . . г. Брестъ.
 83 Пушкаръ І. Ф. . . м. Тростяны, Вѣлосток. уѣзда.
 143 Пушкаровъ Т. И. . . г. Волковысье.
 116 Пѣвцовъ Н. И. . . г. Кобринъ.
 199 Пѣнькевичъ Г. В. г. Вѣльсье.
 61, 69 Пѣховъ В. Т. . . Гродна, у. Садов., д. Рамма.
 129 Пѣховъ С. В. . . г. Слонимъ.
 65 Пѣховъ Н. В. . . м. Скидель, Гродненск. уѣзда.
 210 Пѣтковскій Н. . . м. Бытень, Слонимск. уѣзда.
 109 Пѣтковъ И. Г. . . г. Брестъ.
 156 Пѣшехоновъ Н. А. г. Вильна.
 43 Пясецкій Н. С. . . Гродна, ул. Татар., д. Хомицкаго.
 67 **Р**абиновъ . . . м. Лунна, Гродненск. уѣзда.
 19 Радванскій Д. С. . . г. Вильна.
 82 Радецкій Ю. М. . . г. Вѣлостокъ.
 30 Радзишевскій Е. И. Гродна, ул. Мостовая, д. Маруга.
 22 Радзишевскій П. Е. Т о ж е.
 172 Радугинъ М. И. . . Гродна, ул. Новая, д. Стадницкаго.

- 145 Радчевскій О. Г. . . м. Зельва, Волковыск. уѣзда.
 107 Раевскій Н. И. . . г. Брестъ.
 165 Раевскій І. А. . . г. Бѣлостокъ.
 163 Раевскій Н. М. . . г. Соколка.
 26 Развадовскій М. А. Гродна, при Фарной аптекъ.
 96 Райко В. Н. . . м. Цѣхановець, Бѣльск. уѣзда.
 192 Радкесъ В. А. . . Гродна, ул. Мост., д. Брегмана.
 114, 225 Ракъ Х. М. . . Гродна, ул. Гонч., д. Поляка.
 200 Ральцевичъ Пл. . . м. Орля, Бѣльск. уѣзда.
 208 Ральцевичъ В. . . с. Городечна, Пружанск. уѣзда.
 152 Ротмановъ М. М. . . ст. Кобринъ, Полѣск. ж. д.
 186 Раугіанъ Г. Н. . . г. Брестъ.
 84 Рафаловичъ Д. Ф. г. Бѣлостокъ.
 143 Рафаловичъ Н. П. г. Волковыскъ.
 19 Рахманинъ П. К. . . г. Вильна.
 19 Рахмановъ М. Н. . . г. Вильна.
 173 Рачинскій Н. Г. . . г. Волковыскъ.
 173 Рашевскій Л. А. . . г. Волковыскъ.
 188 Ревковскій А. А. . . г. Брестъ.
 25, 59 Рейпольскій А. Θ. Гродна, Нов.-Свѣтъ д. собств.
 29 Ремесниковъ Д. Θ. Свѣдѣній нѣтъ.
 125, 225 Ренардъ П. Л. . . г. Пружаны.
 56 фонъ-Ренне Е. А. . Гродна, у. Соб., зд. женск. гимн.
 138 Ресницкій Θ. А. . . г. Волковыскъ.
 56, 71 Рефесъ А. А. . . Гродна, ул. Садов., д. Линица.
 148 Рехенбергъ К. К. . . ст. Порѣчье, С.-Пет. Варш. ж. д.
 134 Реть Р. Г. . . . г. Слонимъ.
 86 Решетневъ И. Е. . . г. Бѣлостокъ.
 203 Ржецкій І. . . . м. Каменець-Литовскъ, Брест. у.
 65 Ржечковскій Г. И. . м. Крички, Гродненск. уѣзда.
 162 фонъ-Рибенъ В. М. К. Г. г. Соколка.
 89 Рибертъ К. . . . г. Бѣлостокъ.
 84 Риббертъ К. М. . . г. Бѣлостокъ.
 137 Ривошъ Г. З. . . . г. Слонимъ.
 89 Ридтеръ С. А. . . . г. Бѣлостокъ.
 125, 226 Ридтеръ Л. Ф. . . м. Картузь-Береза, Пруж. уѣз.
 149 Ритлеръ О. Ф. . . . ст. Кузница, С.-Пет. Варш. ж. д.
 50 Рогатеть Гродна, ул. Собор., Европ. гост.

- 24 Родзевичъ Ѳ. А. . . Гродна, Виленск. пер., д. Горкеса.
 211 Родзевичъ І. . . с. Люшнево, Слонимск. уѣзда.
 106 Родневичъ Ѳ. Ѳ. . . г. Брестъ.
 210 Рожановичъ Алекс. с. Горки, Слонимск. уѣзда.
 204 Рожановичъ А. . . с. Чемеры, Брестск. уѣзда.
 197 Рожановичъ Алекс. с. Черліона, Гродненск. уѣзда.
 187 Рожановичъ Н. И. Гродна, мѣстн. лазаретъ.
 195 Рожановичъ Адамъ . с. Чемеры, Брестск. уѣзда.
 36 Рождественскій Н. Н. Гродна, ул. Палат., д. Сумма.
 207 Рожковскій С. . . с. Тевели, Пружанск. уѣзда.
 199 Роздяловскій І. . . с. Нововоля, Бѣлост. уѣзда.
 143 Розенблюмъ М. М. м. Изабелинъ, Волков. уѣзда.
 48 Розенталь К. К. . . г. Брестъ.
 67 Розенталь Я. Г. . . м. Скидель, Гродн. уѣзда.
 75 Розенталь Ш. М. . . г. Соколка.
 49 Рознатовскій М. Г. м. Свислочь, Волков. уѣзда.
 26 Розвадовскій С. О. Гродна, зд. Фарнаго кост.
 177 Рокицкій А. Г. . . г. Бѣлостокъ.
 93 Романовичъ Н. И. г. Бѣльскъ.
 212 Романовскій М. . . с. Ятвѣскъ, Волков. уѣзда.
 41 Романовскій Т. И. г. Бѣлостокъ.
 25 Романовъ Н. В. . . Гродна, ул. Собори., д. Фина.
 203 Романскій Л. . . с. Остромечъ, Брестск. уѣзда.
 151 Романъ Ю. А. . . г. Брестъ.
 76 Романъ С. Ф. . . г. Корицинъ, Сокольск. уѣзда.
 218 Россинскій І. . . с. Лубинъ, Бѣльскаго уѣзда.
 143 Росіанскій Л. Ю. . м. Россъ, Волковыск. уѣзда.
 117 Ростовскій В. Д. . г. Кобринъ.
 111 Ротштейнъ А. Г. . г. Дрогичинъ, Кобринск. уѣзда.
 29 Ронзинъ П. Е. . . Свѣдѣній не сообщено.
 220 Рубажевичъ О. . . с. Шиловичи, Волков. уѣзда.
 106 Рубипраутъ М. А. г. Брестъ.
 99 Рудневъ И. С. . . г. Брестъ.
 183 Рудневъ А. И. . . Гродна, мѣстный лазаретъ.
 30 Ружанцевъ В. П. . . Гродна, ул. Сѣвер., д. Ваневича.
 168 Рукевичъ А. П. . . Гродна, казарм. Инж. вѣд.
 173 Румянцева И. М. . г. Волковыскъ.
 59,69,70 Руссау А. А. . . им. Закревщина, Гродненск. уѣз.

- 94 Рутковский О. Л. . . г. Бѣльскъ.
 82 Рутковский Л. А. . . г. Бѣлостокъ.
 193 Рутковский А. О. . . г. Бѣлостокъ.
 124 Рыбакъ В. А. . . м. Береза, Пружанск. уѣзда.
 217 Рибалтовскій Г. . . с. Добржиново, Бѣлосток. уѣз.
 168 Рыжковъ И. Н. . . Гродна, каз. Инженерн. вѣд.
 182 Рялѣвъ В. В. . . г. Волковыскъ.
 217 Рымкевичъ А. . . г. Дрогичинъ, Бѣльскаго уѣзда.
 111, 112 Рынейскій Ф. Ф. . . г. Кобринъ.
 36, 58, 59 Рыхловскій И. А. . . Гродна, ул. Палатск., д. Ратнера.
- 58 Савицкая Е. П. . . г. Гродна.
 48 Савицкій І. Л. . . Гродна, Нов.-Свѣтъ, д. Войшки.
 201 Савинкій І. . . с. Косичи, Брестск. уѣзда.
 105 Савицкій М. И. . . г. Брестъ.
 58, 180 Савицкій М. А. . . Гродна, Нов.-Св., д. Здановича.
 67 Савицкій В. Ѳ. . . Гродна, ул. Подольн., д. собств.
 115 Савичъ Л. Ф. . . г. Кобринъ.
 41 Савичъ А. Н. . . Гродна, ул. Садов., д. Эйсымонта.
 210 Савичъ А. . . с. Луконица, Слоним. уѣзда.
 212 Савичъ М. . . с. Доброволя, Волков. уѣзда.
 75, 86 Савостьяновъ С. М. . . г. Соколка.
 217 Саврисновичъ І. . . м. Воцьки, Бѣльскаго уѣзда.
 188 Савченко А. И. . . г. Брестъ.
 88 Садиковъ Н. И. . . г. Бѣлостокъ.
 61 Садовскій В. И. . . Гродна, ул. Мостов., д. Вольфа.
 41 Садовскій М. А. . . Гродна, ул. Полев., д. Ванюкевича
 206 Саковичъ Антоній . . с. Мѣлодово, Кобринскаго уѣзда.
 73 Саковичъ А. А. . . г. Соколка.
 65 Сакро Ю. А. . . Гродна, ул. Купеческая.
 34 Сальпіусъ П. В. . . Гродна, у. Палат., д. Лебедева.
 120 Салтруковичъ Л. Ѳ. . . г. Пружаны.
 18 Самойло Н. И. . . г. Вильна.
 73 Самойловъ С. А. . . г. Яново, Сокольск. уѣзда.
 201 Самойловичъ І. . . с. Мокраны, Брестск. уѣзда.
 97 Санкевичъ Ѳ. И. . . г. Клещели, Бѣльскаго уѣзда.
 90, 226 Санковскій Н. А. . . м. Орля, Бѣльск. уѣзда.
 75 Сапирштейнъ В. О. . . г. Соколка.

- | | | |
|----------|----------------------------------|---|
| 173 | Сапожниковъ П. К. | г. Волковыскъ. |
| 38 | Саросѣкъ К. Л. | Гродна, ул. Гонч., д. Саросѣка. |
| 104, 108 | Саросѣкъ О. Ю. | г. Брестъ. |
| 74 | Саросѣкъ Ѳ. Ѳ. | м. Сидра, Сокольск. уѣзда. |
| 209 | Сасиновскій Н. | с. Сухополь, Пружаск. уѣзда. |
| 53 | Сатинъ А. И. | г. Бѣлостокъ. |
| 149 | Саулякъ В. М. | ст. Старосельцы. |
| 185 | Сафоновъ М. М. | г. Слонимъ. |
| 187 | Сафоновъ С. Н. | г. Брестъ. |
| 182 | Сафроновъ А. Ѳ. | Гродна, ул. Герус., д. Шпигевича. |
| 151, 153 | Сафроновъ Н. П. | ст. Слонимъ-Альбертинъ, Полѣск. жел. дор. |
| 24 | Саханскій М. Т. | Гродна, ул. Соф., д. Окороковыхъ. |
| 108 | Сахарко І. Н. | г. Брестъ. |
| 150 | Сахновскій Г. А. | г. Брестъ. |
| 118 | Свидерскій Б. Ѳ. | г. Кобринъ. |
| 88 | Свидерскій О. С. | г. Бѣлостокъ. |
| 85, 96, | Свиньинъ Н. Н. | г. Бѣльскъ. |
| 225. | | |
| 22 | Свѣшниковъ М. В. | Гродна, Дворц.-пл., д. Губернатора |
| 60 | Свѣшниковъ К. В. | Гродна, ул. Горох., д. Сырейщикова |
| 70 | Святополкъ - Четвертинскій С. К. | им. Скидель, Гродненск. уѣзда. |
| 187 | Севастьяновъ А. Т. | Гродна, мѣстный лазаретъ. |
| 134 | Сегень С. | г. Волковыскъ. |
| 67 | Сезеневскій Антонъ. | м. Индура, Гроднен. уѣзда. |
| 120 | Селицкій И. П. | г. Пружаны. |
| 52 | Селивоникъ Е. Г. | Гродна, зданіе гимназіи. |
| 37 | Сальдишевъ Г. Д. | Гродна ул. Садов., д. Ратнера. |
| 181 | Семеновъ П. Н. | г. Бѣльскъ. |
| 91 | Семеновъ М. П. | г. Бѣльскъ. |
| 170 | Семеновъ Н. В. | г. Вильна. |
| 220 | Сенкевичъ К. | м. Россъ, Волков. уѣзда. |
| 67 | Сенкевичъ И. Н. | д. Великая-Ольшанка, Гродн. у. |
| 76 | Сенкевичъ С. И. | г. Корицинъ, Сокольск. уѣзда. |
| 194 | Серапионъ игумень. | с. Жировици, Слонимск. уѣзда. |
| 49 | Серапинъ П. Ф. | г. Бѣлостокъ. |
| 37 | Сербушко А. О. | Гродна, Дров. пер., д. Езерскаго |

- 86 Сердаковскій С. С. г. Бѣлостекъ.
 46 Серебряковъ А. Н. Гродна, ул. Соборн., Европ. гост.
 104 Сергѣевъ Г. Г. м. Высоко-Литовскъ., Брест. уѣз.
 132 Серединъ И. А. г. Слонимъ.
 85 Сермягинъ П. О. г. Бѣльскъ.
 47 Серно - Соловьевичъ
 Н. А. Гродна, Нов.-Свѣтъ., д. Боровской
 94, 97 Сидевичъ О. Л. г. Мельникъ, Бѣльск. уѣзда.
 217 Сидоровичъ К. с. Калиновка, Бѣлостокск. уѣз.
 148 Сидоровъ М. И. ст. Гродна, С.-Пет. Варш. ж. д.
 75 Сидранскій Г. Ш. г. Соколка.
 33 Сильванскій А. С. Гродна, ул. Купеч., д. Рама.
 100 Симоновичи З. П. г. Брестъ.
 213 Синевъ И. Н. м. Жировицы, Слонимск. уѣзда.
 209 Синевъ В. с. Шиловичи, Слонимск. уѣзда.
 193 Синайловъ Д. Н. Гродна, ул. Мостов., д. Врегмана.
 178 Сипневскій Э. И. г. Слонимъ.
 166 Сироцинскій В. М. Гродна, ул. Соборн., д. Европ. гост.
 202 Ситкевичъ В. с. Орѣхово, Брестск. уѣзда.
 202 Сяткевичъ І. с. Малорыта, Брестск. уѣзда.
 108 Ситковскій С. В. м. Высоко-Литовскъ, Брестск. у.
 196, 208 Скабаллановичъ М. с. Блудень, Пружанск. уѣзда.
 203 Скабазлановичъ А. м. Высоко-Литовскъ, Брестск. у.
 212 Скабаллановичъ І. м. Россъ, Волков. уѣзда.
 50 Скабаллановичъ П. А. г. Слонимъ.
 200 Скабаллановичъ Н. с. Андрианки, Бѣльскаго уѣзда.
 78 Скворцовъ А. М. г. Бѣлостекъ.
 78 Скворцовъ Г. С. г. Бѣлостекъ.
 78 Скирмунтъ А. С. г. Бѣлостекъ.
 116 Скиада М. М. м. Иваново, Кобринск. уѣзда.
 103 Скобельская г. Брестъ.
 211 Скронновъ А. с. Охоново, Слоним. уѣзда.
 83 Скutnikъ А. О. д. Пызы, Бѣлосток. уѣзда.
 201 Славинскій І. с. Камен.-Жировицъ, Брестск. у.
 143 Сланикъ Л. К. м. Свислочь, Волков. уѣзда.
 20 Слезкины 2-й Л. М. г. Вильна.
 21 Слизенъ Г. Р. г. Вильна.
 103, 109 Слудковичъ С. К. г. Брестъ.

- 217 Сломинскій А. . . . г. Книшинъ, Бѣлосток. уѣзда.
 97 Сломчинскій А. Ф. . . г. Дрогичинъ, Бѣльск. уѣзда.
 94, 97 Сломчинскій М. О. . г. Дрогичинъ, Бѣльск. уѣзда.
 202 Смирновъ І. . . . с. Збуражъ, Брестск. уѣзда.
 199 Смирновъ В. . . . г. Книшинъ Бѣлосток. уѣзда.
 40 Смирновъ П. Г. . . Гродна, Нов.-Свѣтъ, д. Войшки.
 200 Смирновъ А. . . . м. Цѣхановець, Бѣльск. уѣзда.
 200 Смирновъ І. . . . с. Дзятковичи, Бѣльск. уѣзда.
 49 Смогоржевскій Х. Я. . г. Бѣльскъ.
 207 Смоктуновичъ І. . . с. Венець, Кобринск. уѣзда.
 213 Смоктуновъ Л. . . . с. Славатичи, Волков. уѣзда.
 23, 59, 226 Смольскій В. Я. . Гродна, Нов.-Свѣтъ, д. Сонгина.
 29, 214 Смольскій К. С. . м. Свислочь, Волков. уѣзда.
 208 Смольскій П. . . . с. Мокраны, Пружанск. уѣзда.
 128 Смольскій П. К. . . г. Слонимъ.
 24 Смолякъ А. Г. . . . Гродна, ул. Софійск. д. Покоша.
 61 Смолякъ П. Г. . . . Гродна, зданіе тюрьмы.
 51 Смородовскій А. Д. . Гродна, зданіе гимназій.
 109 Смѣльницкій Ф. Г. . г. Брестъ.
 46 Снѣжинскій В. О. . . Гродна, ул. Купеч., д. Гинзбурга.
 123 Сникко И. Н. . . . г. Пружаны.
 76 Соболевскій К. В. . . г. Яново, Сокольск. уѣзда.
 202 Сobotковскій С. . . с. Варцево, Брестск. уѣзда.
 204 Сobotковскій Ф. . . с. Войски, Брестск. уѣзда.
 208 Сobotковскій А. . . с. Черняки, Пружанск. уѣзда.
 125 Собоцкій Б. . . . г. Пружаны.
 218 Совицкій І. Ч. . . с. Долубово, Бѣльскаго уѣзда.
 223 Соколовскій А. С. . . г. Брестъ.
 140 Соколовъ В. П. . . г. Волковыскъ.
 184 Соколовъ И. М. . . Грода, ул. Татарск., д. женск. мон.
 72 Соколовъ И. Д. . . г. Васильковъ, Сокольскаго уѣзда.
 154 Соколю И. Я. . . . г. Вильна.
 54 Соловская О. А. . . г. Бѣлостокъ.
 55 Соловская В. В. . . Т о ж е.
 57 Соловьева Т. М. . . Гродна, Сѣн.-Пл., д. Кауфмановой
 195, 201 Соловьевичъ А. Ф. . г. Клещели, Бѣльск. уѣзда.
 208 Соловьевичъ А. . . с. Ревятичи, Пружанск. уѣзда.
 147 Соловьевичъ И. К. . г. Ковна.

- 192 Соловьевъ М. С. . . Гродна, ул. Мостов., д. Брегмана.
 151 Соловьевъ Н. А. . . ст. Вѣлостокъ, Полѣск. ж. д.
 193 Солонина Н. М. . . г. Вѣлостокъ.
 183 Соляноко П. А. . . крѣпость Осовець, Вѣлостокск. у.
 90 Сомовъ П. Л. . . г. Вѣльскъ.
 33, 224 Сончиковскій Д. В. Гродна, ул. Сад., д. Четвертынскаго
 184 Соколовъ И. М. . Гродна, ул. Тат., д. женск. монаст.
 87 Сосновскій С. И. . г. Суражъ, Вѣлосток. уѣзда.
 200 Сосновскій Л. . . с. Чижн, Вѣльск. уѣзда.
 208 Сосновскій И. . . с. Рудники, Пружанск. уѣзда.
 200 Сосновскій І. . . г. Мельникъ, Вѣльск. уѣзда.
 199 Сосновскій Ф. . . с. Пухлы, Вѣльскаго уѣзда.
 199 Сосновскій Г. . . д. Тростяница, Вѣльск. уѣзда.
 200 Сосновскій А. . . с. Райскъ, Вѣльск. уѣзда.
 213 Сосновскій А. . . с. Хорошевичи, Волков. уѣзда.
 44 Сосуновъ Ф. Ф. . г. Вильна.
 177 Сосѣдовъ М. С. . г. Вѣлостокъ.
 67 Сорока П. О. . . д. Малаховичи, Гродн. уѣзда.
 216 Сороко І. . . м. Мосты, Гродненск. уѣзда.
 131 Сорокинъ В. Н. . м. Дворцы, Слоним. уѣзда.
 87 Сорокинъ В. Я. . г. Соколка.
 222 Сперанскій Н. А. . г. Брестъ.
 167 Спиртовъ И. Н. . Гродна, ул. Мост., д. Туркуса.
 159 Ставровичъ Н. Г. . г. Вѣлостокъ.
 29 Ставровичъ Ѳ. В. . Свѣдѣній не сообщено.
 97 Сталевскій В. Л. . г. Вѣльскъ.
 218 Станкевичъ А. . . с. Доманово, Вѣльскаго уѣзда.
 36 Станкевичъ Л. А. . Гродна, ул. Фабричн., д. собств.
 171 Станкевичъ П. А. . Гродна, зан. Форш., д. Грозальскаго
 206 Станкевичъ І. . . с. Влоты, Кобринск. уѣзда.
 205 Станкевичъ П. . . с. Новоселки, Кобринск. уѣзда.
 216 Станкевичъ К. . . ур. Кундзинъ, Сокольск. уѣзда.
 222 Станкевичъ А. О. . г. Брестъ.
 86 Старовъ И. В. . . г. Вѣлостокъ.
 83 Статуль С. М. . . д. Яски, Вѣлостокск. уѣзда.
 171 Степановъ П. І. . Гродна, Сѣн.-пл., д. Заржецкаго.
 136 Стеристъ Ю. В. . г. Слонимъ.
 78, 226 Стефановъ Г. І. . г. Вѣлостокъ.

- 48 Стефановскій А. Т. Гродна, ул. Городн., д. Кауфмана.
 216 Стецкевичъ П. . . Гродна, д. Францисканск. костела
 219 Стецкій А. . . . м. Дворецъ, Слонимск. уѣзда.
 75, 77 Стоянофъ А. И. . . г. Соколка.
 148 Страховичъ В. С. . . г. Брестъ.
 198 Страшъевичъ И. . . с. Малая-Верестовица, Гродн. у.
 132 Стратунъ М. Ш. . . г. Слонимъ.
 189 Стрѣлецкій С. А. . . крѣпость Осовець.
 219 Стржалко Ф. . . м. Порозово, Волков. уѣзда.
 175 Струковъ А. П. . . г. Вѣлостокъ.
 120 Струковъ И. И. . . м. Береза, Пружан. уѣзда.
 217 Струмилло Б. . . с. Юхновець, Вѣлосток. уѣзда.
 149 Студзинскій В. В. . . г. Брестъ.
 211 Ступницкій В. . . с. Борки, Слонимск. уѣзда.
 210 Ступницкій О. . . м. Косово, Слонимск. уѣз.
 52, 70 Субботникъ С. Г. . Гродна, ул. Мост., д. Туркуса.
 81 Судаковъ А. Б. . . г. Вѣлостокъ.
 101 Сулькевичъ С. О. . . м. Высоко-Литовскъ, Брест. у.
 160 Сурнинъ Н. П. . . г. Вѣлостокъ.
 24 Сухановъ П. А. . . Гродна, ул. Полиц. д. Вольгеля.
 106 Сулецкій Л. А. . . г. Брестъ.
 39, 134, Сухотинъ А. Г. . г. Слонимъ.
 144.
 45 Сучковъ В. Н. . . Гродна, ул. Полиц., д. Шварца.
 198 Сцѣпуржинскій Г. . г. Кузница, Сокольск. уѣзда.
 38 Сцѣпуро А. Р. . . Гродна, у. Палатс., д. Скляринскаго и Шапиры.
 201 Сцѣпуро Н. . . . г. Брестъ.
 195, 197 Сцѣпуро М. . . с. Голынка, Гродненск. уѣзда.
 174 Сынгаевскій Н. Н. . Гродна, Нов.-Св. д. Васильковскаго
 25 Сырейщиковъ М. А. Гродна, Дровян. пер., д. собств.
 194 Сицялко А. Г. . . г. Вѣлостокъ.
 222 Табуре Н. А. . . г. Брестъ.
 52 Талака Г. И. . . Гродца, Нов.-Св., д. Контрима.
 71 Тамаринъ Л. М. . . Гродна, ул. Мостов., д. Туркуса.
 57 Тапшеръ В. В. . . Городна, ул. Г'ород., д. Василенки.
 195, 199 Тарановичъ Авг. . г. Вѣльскъ.
 198 Тарановичъ Ал. . . с. Юровляны, Сокольск. уѣзда.

- 115 Тараринъ Н. Н. . . . г. Кобринъ.
 31 Тарасовичъ Д. І. . . им. Крапивница, Волков. уѣзда.
 59 Тарасовичъ В. К. . . Свѣдѣній не сообщено.
 142, 146 Тарасовичъ К. Г. . . г. Волковыскъ.
 223 Тарасовъ П. П. . . г. Брестъ.
 68 Тарловскій А. . . . г. Гродна.
 50 Тарновскій Н. Т. . . г. Кобринъ.
 156 Тарушкинъ Ф. П. . . г. Вильна.
 115 Татаринъ Н. Н. . . г. Кобринъ.
 141 Татрумовъ В. М. . . м. Зельва, Волков. уѣзда.
 134 Тегазо А. . . . г. Слонимъ.
 218 Тежикъ К. . . . г. Нарва, Вѣльскаго уѣзда.
 202 Теляковскій Іосифъ. . с. Черекъ, Брестск. уѣзда.
 209 Теляковскій Іоаннъ. . с. Милькановичи, Слон. уѣзда.
 212 Теляковскій Н. . . . с. Тура, Волковыск. уѣзда.
 93 Телятицкій О. И. . . г. Вѣльскъ.
 163 Тенбергъ Ф. Р. . . г. Соколка.
 114 Тенеманъ К. П. Г. . с. Мокраны, Кобринск. уѣзда
 205 Теодоровичъ М. . . с. Рогозна, Кобринск. уѣзда.
 196, 209 Теодоровичъ І. . . с. Вѣжна, Пружанск. уѣзда.
 210 Теодоровичъ Ѳ. . . с. Ворониловичи, Слон. уѣзда.
 58 Теодоровичъ Ю. А. . Гродна.
 66 Терентьевъ П. М. . . Гродна, домъ окруж. лечебницы.
 136 Терновскій М. Г. . . г. Слонимъ.
 177 Терпиловскій В. Ѳ. . г. Бѣлостокъ.
 142 Тетеръ С. Я. . . . г. Волковыскъ.
 29, 136 Тетяевъ М. А. . . г. Новгородъ.
 188 баронъ фонъ-Тизенгаузенъ Г. К. . . Гродна, ул. Полевая, д. Шапиры,
 198 Тиминскій Г. . . . с. Красностокъ, Сокольск. уѣзда.
 213 Тиминскій М. . . . с. Полонка, Волков. уѣзда.
 29 Тимоновъ М. С. . . г. Августово, Сувалк. губ.
 79 Тимоновъ Мих. Сам. . с. Желтки, Бѣлосток. уѣзда.
 57 Тимофѣева Ю. И. . . Гродна, ул. Дров., д. Брайбиша.
 116 Тишяковъ С. В. . . м. Дрогичинъ, Кобринск. уѣзда.
 104 Тиханская Н. С. . . г. Брестъ.
 103 Такаревичъ А. А. . . Т о ж е.
 209 Токаревскій М. . . м. Шерешево, Пружанск. уѣзда.

- 157 Токаревъ Н. А. . . г. Вильна.
 216 Томашевичъ Н. Ф. м. Озеры, Гродненскаго уѣзда.
 216 Томкевичъ А. . . с. Квасовка, Гродненск. уѣзда.
 191 Топчевскій А. В. . Гродна, ул. Мостов., д. Брегмана.
 214 Тороповъ А. А. . с. Жировицы, Слонимск. уѣзда.
 62, 226 Точиловскій В. О. . м. Лунна, Гродненск. уѣзда.
 181 Трабша А. И. . . г. Кобринь.
 212 Травинъ П. . . с. Вѣлавичи, Волков. уѣзда.
 76, 85, 86 Трахимовскій Н. М. г. Бѣлостокъ.
 217 Трацевскій К. . . с. Гелчинъ, Бѣлостокск. уѣзда.
 216 Трацевскій И. . . г. Корицинъ, Сокольск. уѣзда.
 45 Трепинъ Н. В. . . Гродна, ул. Песочн., д. Рамле.
 27 Трисвѣтовъ П. Л. Дворцовая площ., казен. зд.
 123 Троицкая М. С. . г. Пружаны.
 155 Троицкій П. А. . г. Вильна.
 19 Троицкій Н. С. . г. Вильна.
 27 Троицкій И. Н. . Гродна, Нов.-Свѣтъ, д. Багенскаго
 149 Троицкій В. Ф. . г. Брестъ.
 223 Троицкій С. М. . г. Брестъ.
 117 Троцевичъ С. И. . м. Аптополь, Кобринск. уѣзда.
 166 Трофимовъ А. П. . Гродна, ул. Купеч., д. Калецкаго.
 120 Трошинскій О. О. . г. Пружаны.
 40 Трояновскій В. М. Гродна, ул. Гонч., д. Саросѣвка.
 25 Трубниковъ И. Д. . Гродна, ул. Городн., д. Коткинда.
 179 Трусовъ А. Ф. . . г. Бѣлостокъ.
 124 Трусъ П. Б. . . м. Селець, Пружанск. уѣзда.
 192 Трушниковъ В. Н. Гродна, ул. Мост., д. Брегмана.
 145 Туловскій П. И. . Свѣдѣній нѣтъ.
 67 Туминскій Ф. О. . д. Гибуличи, Гродненск. уѣзда.
 105 Турбинъ И. М. . Брестъ.
 221 Турчаниновъ В. Н. г. Вильна.
 135 Тучемскій В. С. . ус. Лазы, Слонимск. уѣзда.
 172 Тутевскій К. Р. П. Гродна, ул. Полиц., д. № 18.
 152 Тымовскій К. К. . ст. Волковыскъ, Полѣск. ж. д.
 225 Тыминскій В. А.
 195, 202 Тыминскій П. . . с. Олтушь, Брестскаго уѣзда.
 144 Тыминскій А. Р. . г. Волковыскъ.
 207 Тыминскій Аванасій. г. Пружаны.

- 210 Тышкевичъ К. . . . с. Мижевичи, Слонимск. уѣзда.
 75 Тыкоцинскій Ш. М. . . г. Соколка.
 76 Тясто Ѳ. И. . . . Т о ж е.
- 40 **У**дольскій А. П. . . Гродна, Александр. площ., д. собет.
 119 Упирвицкій А. П. . . г. Кобринь.
 171 Урбановичъ А. Ф. . . Гродна, Сѣн. пер., д. Розенблюма
 93 Урбановичъ А. К. . . г. Брианскъ, Бѣльскаго уѣзда.
 31, 58, 59, 70 Урсинъ-Нѣмцевичъ
 И. Ѳ. . . . им. Понемунь, Гродненск. уѣзда.
 59 Урсинъ-Нѣмцевичъ
 В. Р. . . . им. Понемунь, Гродненск. уѣзда.
 210 Уссаковскій А. . . . с. Миловиды, Слонимск. уѣзда.
 38 Успенскій П. Н. . . Гродна, Маринск. пер., д. Матыса.
 145 Успенскій А. И. . . г. Волковыскъ,
 29 Ушаковъ В. С. . . Свѣдѣннй нѣтъ.
- 106 **Ф**айнгузъ М. Ц. . . г. Брестъ.
 146 Файнзильбергъ С. С. . г. Волковыскъ.
 49, 89 Фалинъ Н. И. . . . г. Гѣлостокъ.
 94, 97 Фалькевичъ Н. Н. . г. Клещели, Бѣльск. уѣзда.
 210 Фармасевичъ Л. . . с. Гошево, Слоним. уѣзда.
 192 Фарафонтьевъ Г. Р. . г. Бѣльскъ.
 97 Фарберъ М. В. . . Гродна, ул. Мостов., д. Брегмана.
 96 Фашевскій Б. Ф. . . им. Новосады, Бѣльск. уѣзда.
 67 Федоровичъ А. В. . . д. Грандзичи, Гродн. уѣзда.
 76 Федоровичъ А. О. . . г. Васильковъ, Сокольск. уѣзда.
 185 Федоровъ А. Н. . . г. Слонимъ.
 74, 76 Федорчикъ В. А. . г. Домброва, Сокольск. уѣзда.
 142 Фензильбергъ С. С. . г. Волковыскъ.
 68 Фехнеръ Гродна, ул. Замковая.
 146 Филадельфинъ В. И. . г. Волковыскъ.
 202 Филаретовъ К. . . . г. Брестъ — крѣпость.
 115, 118 Филиповичъ И. Н. . г. Кобринь.
 117 Филиповъ И. Ѳ. . . Т о ж е.
 166 Филиповъ И. И. . . Гродна, ул. Купеч., д. Шварца.
 55 Филиппъ А. К. . . . г. Бѣлостокъ.
 192 Филоновъ М. И. . . Гродна, ул. Мостов., д. Брегмана.

- 125, 226 Фитинговъ С. К. . . г. Пружаны.
 125 Фишманъ З. . . г. Пружаны.
 46 Фишеръ Ю. Ф. . . Гродна, ул. Вольнич., д. Харина.
 149 Флейшеръ Ф. К. . . г. Брестъ.
 46 Флеровъ А. Г. . . Гродна, у. Палат., д. Зидринскаго.
 117 Фоллендорфъ А. П. . . г. Пружаны.
 222 Франкъ Н. А. . . г. Брестъ.
 29 Фрейманъ Н. О. . . г. С.-Петербургъ.
 74 Фридбергъ С. Х. . . г. Соколка.
 124 Фридманъ С. Г. . . м. Наревка, Пружанск. уѣзда.
 220 Фордонъ Г. . . с. Струбница, Волков. уѣзда.
 222 Франкъ Н. А. . . г. Брестъ.
 151 Фриманъ В. Л. . . ст. Вѣлостокъ, Полѣск. ж. д.
 223 Фриманъ Ф. Я. . . г. Брестъ.
 75 Фрухтманъ Л. Е. . . г. Соколка.
 175 Фуксъ К. Ф. . . Гродна, Дровян. пер., д. Дюбютъ.
 93 Фуровичъ А. К. . . г. Вѣльскъ.
- 40 **Х**алембекъ О. М. . . Гродна, Двор.-пл., д. Обуховича.
 40 Халецкій Я. И. . . Гродна, ул. Загор., д., собств.
 36 Халецкій Р. Я. . . Гродна, ул. Загор., д., Донцова.
 134 Хаминъ И. А. . . г. Слонимъ.
 144 Хаминъ Т. А. . . г. Волковыскъ.
 174 Хамратъ Ф. Ф. . . Гродна, ул. Песоч., д. собств.
 155 Харкевичъ В. И. . . г. Вильна.
 95 Харламовичъ А. В. . . г. Вѣльскъ.
 203 Харламовичъ В. . . с. Рогачи, Бресте. уѣзда.
 67 Хацкель М. Т. . . м. Крянки, Гродненск. уѣзда.
 111 Хведковичъ М. П. . . г. Кобривъ.
 68 Хветковскій Г. . . г. Гродна.
 170 Хвещенко Л. А. . . Гродна, Сѣн.-пл., д. Кауфмановой.
 89 Хволесъ Д. А. . . г. Вѣлостокъ.
 94 Хипевичъ О. П. . . м. Воцьки, Вѣльского уѣзда.
 213 Хлѣбцевичъ И. А. . . с. Жировицы, Слонимск. уѣзда.
 222 Хлыновскій М. И. . . г. Варшава.
 191 Хлюдзинскій Ю. Р. . . г. Гродна.
 48 Хмыровъ Ф. А. . . г. Соколка.
 190 Хмѣлевскій Н. А. . . крѣпость Осовець.

- 108 Хныкинъ М. С. . . г. Брестъ.
 44 Хованскій П. Н. . . Гродна, Дворц. пл., д. собств.
 152 Ходоровскій В. И. . . г. Брестъ.
 55 Хойно П. О. . . . г. Бѣлостокъ.
 94 Хоманскій Т. М. . . д. Спички, Бѣльскаго уѣзда.
 175 Хоматьяно А. Г. . . Гродна, ул. Гонч., д. Кимбара.
 99 Хоментовскій Ф. Ю. . . г. Брестъ.
 96, 99 Хоментовскій А. О. . м. Цѣхановець, Бѣльскаго уѣзда.
 197 Хомичевскій І. . . с. Радивоновичи, Гродн. уѣзда.
 201 Хомичевскій В. . . с. Пожежинъ, Брестск. уѣзда.
 192 Хость Е. М. . . . Гродна, ул. Мостов., д. Брегмана.
 49 Хохловъ И. А. . . . г. Слонимъ.
 82, 225 Хриначъ И. Л. . . г. Бѣлостокъ.
 18 Хросцицкій Ю. И. . . г. Вильна.
 135 **Ц**абель А. Э. . . ус. Стригинъ, Слонимск. уѣзда.
 26, 31, 34 Цвѣтковъ А. С. . . Гродна, ул. Горох., д. Волянскаго.
 214 Цвѣтковъ Д. П. . . м. Свислочь, Волков. уѣзда.
 68 Цвѣтковъ А. А. . . м. Озеры, Гродненск. уѣзда.
 59 Цеймеръ О. А. . . г. С.-Петербургъ.
 127, 215, 219. Цензельскій С. В. . . г. Пружаны.
 170 Цехановскій Н. И. . м. Озеры, Гродненск. уѣзда.
 157 фонъ-Циглеръ П. И. Гродна, ул. Куп. д. Вильбушевича.
 190 Цимаховичъ А. О. . крѣпость Осовець.
 146 Цилюшко И. П. . . г. Волковыскъ.
 84 Цорнъ М. М. . . . г. Бѣлостокъ.
 26 Цыбульскій У. . . с. Великіе-Эйсымонты, Грод. у.
 69 Цызыревъ Ѳ. Ѳ. . . Гродна, ул. Полиц., д. Гоніондзкаго
 186 Цытовичъ Э. С. . . г. Брестъ.
 186 Цытовичъ М. Г. . . Гродна, мѣстный лазаретъ.
 104 Цѣльцкій А. М. . . г. Брестъ.
 127 Цѣхановичъ А. Н. . г. Пружаны.
 137 **Ч**агинъ Н. А. . . г. Слонимъ.
 216 Чайковскій О. . . г. Яново, Сокольск. уѣзда.
 36 Чайковскій Т. В. . . Гродна, ул. Песоч., д. Яловецкаго.
 53 Чайковскій И. П. . . Гродна, ул. Татар., д. Лифшица.
 70 Чаплинскій Н. А. . . Гродна, ул. Герус., д. Горницкаго.

- 46 Чебышевъ А. А. . Гродна, ул. Собор., Моск. гост.
 88 Чегловъ П. Т. . . г. Бѣлостокъ.
 100 Чеканскій. . . . г. Брестъ.
 115 Чемерницкій С. М. м. Мотоль, Кобринскаго уѣзда.
 24 Червяковскій А. И. Гродна, у. Подольн., д. Черноцкаго
 58, 67 Чердацкій Г. П. . Гродна, въ здан. гостин. двора.
 21 Черкасовъ В. . . . Свѣдѣній не сообщено.
 71 Черкесъ С. Н. . . . г. Соколка.
 61 Черкесъ Л. Н. . . . Гродна, Сѣн. пер., д. Розенбаума.
 75 Черкесъ М. З. . . . г. Соколка.
 62 Чернавскій Л. А. . Гродна, ул. Купеч., д. № 22.
 152 Чернецкій П. В. . ст. Снитово, Полѣс. ж. д.
 224 Черноглазосъ Н. . м. Селець, Пружанск. уѣзда.
 183 Черныховъ И. М. . крѣп. Осовець, Бѣлосток. уѣзда.
 115 Честной Н. М. . . . г. Кобринь.
 210 Честной А. . . . с. Бусяжъ, Слонимск. уѣзда.
 199 Четыркинъ В. . . . с. Топилецъ, Бѣлост. уѣзда.
 199 Четыркинъ П. . . . м. Заблудово Бѣлост. уѣзда.
 206 Четыркинъ Ф. . . . с. Деревна, Кобринскаго уѣзда.
 52 Чистяковъ Я. И. . Гродна, зд. гимназій.
 169 Чистяковъ П. М. . Гродна, ул. Соборн., Соловейчика.
 130 Чудовскій Е. . . . свѣдѣній нѣтъ.
 167 Чулковъ С. Г. . . . Гродна, ул. Купеч., д. Адреса.
 152 Чуфаровскій В. С. . ст. Бѣлостокъ, Полѣс. ж. д.
 161 **Щ**адковскій Ф. А. г. Бѣлостокъ.
 206 Шалковскій В. . . с. Гутово, Кобринск. уѣзда.
 76 Шапиловъ П. Н. . г. Соколка.
 52, 57 Шапиловъ В. Н. . Гродна, Пар. площ. Центр. гост.
 75 Шапира Р. М. . . г. Соколка.
 158 Шатовъ П. В. . . г. Брестъ.
 114 Шафитъ А. М. . . г. Кобринь.
 49 Шахновичъ И. В. . Гродна, ул. Соборн., д. Лапина.
 172 Шашуринъ А. И. . г. Волковыскъ.
 54, 87, 89 Шварць В. И. . г. Бѣлостокъ.
 215, 217.
 41 Шведовъ О. Х. . . Т о ж е.
 142 Швобъ А. П. . . . г. Волковыскъ.

- 122 Швыковский В. П. им. Пружаны, Пружанск. уѣзда.
 190 Шебановъ П. А. крѣпость Осовець.
 73 Шебиотко К. Ѳ. г. Соколка.
 154 Шевцовъ А. П. г. Вильна.
 19 Шеваковъ М. И. г. Вильна.
 30 Шегидевичъ А. М. Гродна, ул. Іерус., д. Миговской.
 129 Шегидевичъ М. И. м. Бытень, Слоним. уѣзда.
 100 Шегидевичъ А. А. г. Брестъ.
 132 Шегидевичъ К. И. г. Слонимъ.
 140, 143 Шегидевичъ И. А. г. Волковыскъ.
 206 Шеметилло І. с. Стрѣльна, Кобринск. уѣзда.
 56 Шеметилло М. А. Гродна, ул. Вольн. д. Харламповича
 167 Шенуринъ П. Е. м. Луина, Гродненск. уѣзда.
 54 Шепелева Е. А. г. Бѣлостокъ.
 167 Шепелевъ Н. Н. Гродна.
 161 Шеретневъ С. П. г. Бѣльскъ.
 68 Шерешевскій І. г. Гродна.
 134 Шерешевскій М. г. Слонимъ.
 94 Шершеновскій Ш. М. г. Бѣльскъ.
 50 Шереметевскій М. Д. Гродна, ул. Собор., Слав. гост.
 123 Шероцкій А. А. г. Пружаны.
 142 Шерпенскій А. В. м. Зельва, Волков. уѣзда.
 222 Шестаковъ В. И. г. Брестъ.
 105 Шестановъ И. С. м. Высоко-Литовскъ, Брест. у.
 210 Шестовъ І. с. Пески, Слоним. уѣзда.
 144 Шидловскій К. м. Свислочь, Волков. уѣзда.
 195, 198 Шиманскій А. с. Островъ, Сокольск. уѣзда.
 170 Шиманскій С. К. Гродна, ул. Полиц., д. Брушевскаго
 133 Шиманскій А. А. г. Слонимъ.
 88 Шимановскій Ѳ. И. г. Бѣлостокъ.
 218 Шемелюнасъ А. с. Топчево, Бѣльск. уѣзда.
 94 Шимковичъ Е. Л. д. Стрики, Бѣльскаго уѣзда.
 222 Шимковскій Н. Ѳ. г. Брестъ.
 213 Ширинскій А. К. м. Жировицы, Слонимск. уѣзда.
 209 Ширинекій В. с. Порѣчье, Слонимск. уѣзда.
 209 Ширинскій М. с. Бѣловѣжъ, Пружанск. уѣзда.
 205 Ширинскій В. с. Хабовичи, Кобринск. уѣзда.
 202 Ширинскій И. с. Гвозница, Брестск. уѣзда.

203	Ширинскій П. . .	с. Верховичи, Брестск. уѣзда.
212	Ширинскій Іуліанъ .	с. Колонтаи, Волковыск. уѣзда.
91, 96	Ширяевъ П. П. . .	г. Бѣльскъ.
146	Ширяевъ А. В. . .	им. Низяны, Волков. уѣзда.
130, 147	Ширяевъ М. И. . .	г. Слонимъ.
104	Ширяевъ Ѳ. И. . .	г. Брестъ.
192	Шифферсъ А. К. . .	Гродна, ул. Мостовая, д. Брегмана.
173	Шишковскій К. К.	г. Волковыскъ.
20	Шкляревъ Г. Л. . .	г. Вильна.
54	Шкоде М. П. . . .	г. Бѣлостокъ.
117	Школяренко В. Г.	г. Кобринъ.
202	Шкопель А. . . .	Брестъ, — крѣпость.
63	Шлегель ген.-маіоръ.	г. Гродна.
95	Шлюсбергъ Ш. М.	г. Бѣльскъ.
78	Шмелевскій М. А.	г. Бѣлостокъ.
172	Шмеманъ К. В. . .	Гродна, ул. Замков., д. Вольфсона.
88	Шмидтъ И. М. . . .	г. Бѣлостокъ.
86	Шмидтъ А. И. . . .	г. Кнышинъ, Бѣлосток. уѣзда.
158	Шмитъ А. О. . . .	г. Бѣлостокъ.
77	Шольфинъ В. Р. . .	пос. Старосѣльцы, Бѣлост. уѣзда.
47	Шостаковскій К. Н.	Гродна, ул. Собор., д. Левандовскаго
206	Шостаковскій Г. . .	м. Иваново, Кобринск. уѣзда.
126	Шостаковскій Г. А.	ус. Столповискъ, Пруж. уѣзда.
202	Шпаковскій А. . . .	с. Страдечъ, Брестскаго уѣзда.
106	Швандровскій С. В.	г. Брестъ.
81	Шишевскій Г. А. . .	г. Бѣлостокъ.
95	Шницбартъ Э. А. . .	г. Бѣльскъ.
117, 126	Шталь А. И. . . .	г. Пружаны.
85	Штегманъ В. И. . .	ус. Превалинка, Бѣлост. уѣзда.
81	Штейнъ Г. П. . . .	г. Бѣлостокъ.
127, 135, 136	Штейнъ В. И. . . .	им. Осовцы, Слонимск. уѣзда.
98, 107	Штеръ А. П. . . .	
117		г. Брестъ.
29, 222	Штритеръ А. Э. . .	Гродна, Нов.-Свѣтъ, д. Войшки.
94, 97	Шуецкій П. А. . . .	г. Нарва, Бѣльскаго уѣзда.
214	Шулицкій І. К. . . .	м. Свислочь, Волковыск. уѣзда.
37	Шульцовъ А. П. . .	Гродна, ул. Палатск. д. Коха.

- 29 Шульць А. А. . Свѣдѣній нѣтъ.
- 96 Шульць Э. К. . ус. Голоды, Вѣльск. уѣзда.
- 169 Шумовскій В. К. . Гродна, каз. Инженери. вѣд.
- 221 Шумскій А. И. . с. Богоники, Сокольск. уѣзда.
- 57 Шутова А. П. . Гродна, у. Соб., зд. женск. гимн.
-
- 41 **Щ**авинскій А. С. г. Вѣлостокъ.
- 50 Щеглятьевъ И. М. г. Брестъ.
- 45 Щенсновичъ Р. С. Гродна, Дров. пер., д. Пономаревой
- 165 Щербатовъ А. П. . Гродна, ул. Садов., д. Шварца.
- 204 Щербинскій Г. . . с. Покры, Брестск. уѣзда.
- 208 Щербицкий А. . . с. Оравчицы, Пружанск. уѣзда.
-
- 100 **Ѳ**зафовичъ А. Т. м. Каменецъ-Литовскъ, Брест. у.
- 144 Энденбаумъ А. . . г. Волковыскъ.
- 32, 226 Эйнарвичъ К. В. . им. Кудравка, Сокольск. уѣзда.
- 56 Эйвальдтъ С. М. . Гродна, ул. Палат., д. Высокера.
- 60 Эйвальдтъ М. А. . Т о ж е .
- 218 Эйнеръ И. . . м. Высоко-Литовскъ, Брест. у.
- 167 Эйсмонтъ Л. В. . Гродна, ул. Татар. д. Монахинь.
- 67 Эйсмонтъ М. И. . м. Волна. Гродненск. уѣзда.
- 80 Эйсмонтъ И. В. . г. Вѣлостокъ.
- 51 Экерле Ф. Г. . . Гродна, ул. Горох., д. Каленкевича
- 135 Эккъ Е. Е. . . м. Бытень, Слонимск. уѣзда.
- 152 Экманъ Я. Г. . . г. Брестъ.
- 216 Элертъ В. . . с. Соколяны, Сокольск. уѣзда.
- 83 Элертъ Р. Г. . . г. Вѣлостокъ.
- 193 Эльснеръ К. О. . г. Вѣлостокъ.
- 114, 118 Эльшикъ К. Ф. . г. Кобринъ.
- 59 Энгельгардтъ А. А. Гродна, д. Благотв. общества.
- 69 Эрдманъ К. А. . ус. Казиміровка, Волков. уѣзда.
- 136 Эрленвейнъ А. А. . м. Дворецъ, Слоним. уѣзда.
- 105 Эрлихъ И. В. . . м. Влодавка, Брестскаго уѣзда.
- 161 Эриъ Н. В. . . г. Вѣльскъ.
- 176 фонъ-Эссенъ П. Е. г. Вѣлостокъ.
-
- 157 **Ю**ганъ Н. В. . Гродна, ул. Песоч. д. Кантлера.

- 114 Юдинъ И. Д. . . . г. Кобринъ.
 139 Юдицкій М. А. . . м. Лысково, Волков. уѣзда.
 193 Юзефовичъ Г. І. . . Гродна, ул. Мостов., д. Врегмана.
 106 Юзвикевичъ Г. М. . . г. Брестъ.
 106 Юкель Ц. Ш. . . . г. Брестъ.
 136 Юндзиль В. И. . . свѣдѣній нѣтъ.
 141 Юницкій Е. Ѳ. . . . г. Волковыскъ.
 172 Юрага В. И. . . . Гродна, ул. Подольн., д. Мазовера
 34 Юрага А. В. . . . Гродна, ул. Сад., д. Четвертынского
 133 Юркевичъ Ф. Ф. . . м. Дятлово, Слонимск. уѣзда.
 54 Юрковская К. П. . . г. Бѣлостокъ.
 125 Юрковский А. . . . г. Пружаны.
 45 Юрченко. Гродна, ул. Соф., д. Окороковой.
 116, 225 Юцковский К. Ѳ. . . г. Кобринъ.
- 70 **Я**блонскій А. И. Гродна, у. Палат., д. Ковальскаго
 118 Яблонскій Ѳ. М. . . г. Кобринъ.
 25 Яворовскій Э. И. . . Гродна, ул. Подоль., д. Яворовскаго
 70 Яворовскій А. В. . . Гродна, ул. Подольн., д. собств.
 134 Яворскій М. Ѳ. . . м. Деречинъ, Слонимск. уѣзда.
 215, 216 Яворскій Р. . . . г. Соколка.
 58 Яворскій Г. Г. . . Гродна, ул. Татарс., д. Хомицкаго
 134 Яворскій М. Ѳ. . . м. Деречинъ, Слонимск. уѣзда.
 224 Ягодинскій Н. Н. . . г. Брестъ.
 89 Языкова-Полешко О. И. г. Бѣлостокъ.
 176 Языковъ-Полешко И. Н. г. Бѣлостокъ.
 185 Языковъ Н. Н. . . г. Слонимъ.
 66 Яковлевъ Н. П. . . м. Друскеники, Гродненск. уѣз.
 118 Якобсонъ. г. Кобринъ.
 224 Якубовичъ П. . . . г. Пружаны.
 201 Якутовичъ И. . . . с. Щербинъ, Брестск. уѣзда.
 216 Яниславскій К. . . м. Зельва, Волковыск. уѣзда.
 115 Янишевскій А. С. . . м. Иваново, Кобринск. уѣзда.
 212 Янковскій І. . . . Гродна, у. Купеч., зд. Брид. мон.
 167 Янковскій О. М. . . Гродна, Дров. пер., д. Квятковскаго
 207 Янковскій Н. . . . с. Поцинъ, Кобринск. уѣзда.
 55 Яповичъ О. М. . . . г. Бѣлостокъ.

- 84 Яновичъ В. А. г. Вѣлостокъ.
 143, 226 Яновичъ - Чайнскій А. А. г. Волковыскъ.
 48 Яновскій В. С. г. Вѣлостокъ.
 22 Яновскій И. И. Гродна, дворц. пл., д. Губернатора.
 125 Яновъ Ѳ. И. г. Пружаны.
 212 Янушкевичъ А. м. Свислочь, Волков. уѣзда.
 83 Ярмоловичъ М. М. г. Суражъ, Вѣлостокск. уѣзда.
 143 Ярмоловичъ А. м. Зельва, Волков. уѣзда.
 114 Яроцевичъ Н. О. г. Кобринъ.
 55 Ярошевичъ А. К. г. Вѣлостокъ.
 138 Ярошенко В. В. им. Войшкевичи, Волков. уѣзда.
 175 Ярошинскій В. Ѳ. Гродна, ул. Полиц., д. Сопозьки.
 219 Ярошъ Д. м. Мстибѣво, Волковыск. уѣз.
 200 Ярушевичъ А. с. Чижи, Вѣльск. уѣз.
 45 Ясинскій М. М. Гродна, ул. Іерус., д. Рутковского.
 94 Ястрембъ Ю. М. м. Немирово, Вѣльск. уѣзда.
 197 Ястребовъ Д. с. Коптево, Гродненск. уѣзда.
 199 Яхимовичъ В. с. Фасты, Вѣлостокск. уѣзда.
 93 Яхонтовъ П. И. г. Клещели, Вѣльск. уѣзда.
 70 Яцунскій Ѳ. М. Гродна, ул. Садов., д. Эйсымонта.
 199 Яшинъ Ѳ. м. Хорощъ, Вѣлост. уѣзда.
- 131 Ѳедорова А. Э. г. Слонимъ.
 180 Ѳедоровъ Б. М. Гродна, ул. Песоч., д. Адольфа.
 158 Ѳедоровъ Ал. А. г. Слонимъ.
 120 Ѳедоровъ И. О. г. Пружаны.
 98 Ѳедоровичъ Н. П. г. Вѣльскъ.
 26 Ѳедотова Е. И. Гродна, д. Повивальн. школы.
 70 Ѳедотовъ О. В. Гродна, ул. Замков., д. Врегмана.

СТАТИСТИКО-СПРАВОЧНЫЯ
С В Ъ Д Ъ Н І Я .

Происхожденіе Гродненской губерніи.

Изъ части прибрѣтенныхъ Россією, по послѣднему раздѣлу Польши, областей, была образована, по указу 14-го Декабря 1795 года, Слонимская губернія, въ составѣ 8-ми уѣздовъ: Слонимскаго, Гродненскаго, Брестскаго, Кобринскаго, Пружанскаго, Волковыскаго, Новогрудскаго и Лидскаго.

Ровно черезъ годъ, она была соединена съ Виленскою, подъ общимъ для обѣихъ названіемъ Литовской губерніи, а черезъ пять лѣтъ послѣ этого отдѣлена отъ нея, съ переименованіемъ въ Гродненскую. Указъ объ учрежденіи въ Литвѣ новой губерніи послѣдовалъ 9-го Сентября 1801 и приведенъ въ исполненіе въ теченіи слѣдующаго 1802 года.

Въ такомъ видѣ губернія существовала 40 лѣтъ. Въ 1843 году къ ней причислена Вѣлостокская область, прибрѣтенная Россією по Тильзитскому миру 1807 года и заключающая въ себѣ 4-е уѣзда: Вѣлостокскій, Сокольскій, Вѣльскій и Дрогичинскій. При этомъ два послѣдніе уѣзда соединены въ одинъ, Лидскій уѣздъ отошелъ къ Виленской губерніи, Новогрудскій—къ Минской, а въ Гродненской губерніи, по послѣднему преобразованію, осталось 9 уѣздовъ: Гродненскій, Сокольскій, Вѣлостокскій, Вѣльскій, Брестскій, Кобринскій, Пружанскій, Слонимскій и Волковыскій.

Пространство Гродненской губерніи.

Названіе уѣздовъ.	По вычисленію Полковника Стрѣльбицкаго 1874 года.	
	Въ квадратахъ, верстахъ.	Въ десятинахъ.
Гродненскій	3709,1	386364
Сокольскій	2290,6	238604
Вѣлостокскій	2551,8	265812
Вѣльскій	3130,1	326052
Брестскій	4299,7	447885
Кобринскій	4645,3	483885
Пружанскій	3659,4	381187
Слонимскій	6359,2	662416
Волковыскій	3413,2	355541
Итого	34058,4	3547746

Гродненская губернія по пространству, $704\frac{1}{2}$ кв. мили, принадлежитъ къ наименьшимъ въ Россіи и превосходитъ только четыре губерніи: Московскую, Тульскую, Калужскую и Ярославскую, если не считать губерній Ц. Польскаго, Финляндіи, Кавказа и Остзейскихъ губерній, между которыми большая часть мѣнѣе Гродненской губерніи. Сравнительно съ государствами западной Европы она почти равняется Швейцаріи, болѣе Даніи, Бельгіи и Нидерландовъ, хотя по населенности значительно уступаетъ этимъ государствамъ. На кв. милью пространства въ Гродненской губерніи приходится 1812 душъ, или на кв. версту—37 душъ, что даетъ ей мѣсто въ ряду средненаселенныхъ губерній Россіи. Подольская, Полтавская, Курская, также какъ губерніи Ц. Польскаго и нѣкоторыя другія, въ $1\frac{1}{2}$ раза превосходятъ Гродненскую густотою населенія, а изъ государствъ западной Европы Франція и Австрія—въ 2 раза, Германія—въ $2\frac{1}{2}$ раза, Италія—въ 3 раза и Англія въ $3\frac{1}{2}$ раза.

О ЧИСЛѢ ЖИТЕЛЕЙ ПО

НАИМЕНОВАНИЕ СОСЛОВІЙ.	Губерискій городъ Гродна.		Уѣздъ Гродненскій.		Уѣздный городъ Соколка.	
	муж.	жен.	муж.	жен.	муж.	жен.
I. ДВОРЯНЪ.						
1) Потомственныхъ	603	711	369	392	14	16
2) Личныхъ	231	397	199	205	9	8
II. ДУХОВЕНСТВА.						
1) Православнаго { бѣлаго	8	—	56	71	2	5
{ монашествующ.	10	11	—	—	—	—
2) Римско-Катол. { бѣлаго	6	—	14	—	2	—
{ монашествующ.	9	13	1	—	—	—
3) Евангелическо-лютеранскаго	1	2	—	—	—	—
4) Евангелическо-Реформатскаго	—	—	—	—	—	—
5) Еврейскаго	2	1	18	31	2	2
6) Магометанскаго	—	—	1	1	—	—
III. ГОРОДСКИХЪ СОСЛОВІЙ.						
1) Гражданъ { потомственныхъ	21	33	6	3	1	—
{ личныхъ	—	—	4	4	6	5
2) Кушцовъ	108	196	30	43	22	4
3) Мѣщанъ	13953	18639	11211	11391	1514	1627
4) Цеховыхъ	—	—	—	—	152	13
IV. СЕЛЬСКИХЪ СОСЛОВІЙ.						
1) Крестьянъ государственныхъ всѣхъ наименованій	73	49	14149	13768	31	25
2) Колонистовъ	—	—	—	—	—	—
3) Крестьянъ-собственниковъ	16	11	3 455	35630	—	—
4) Крестьянъ городскихъ	—	—	—	—	6	7
5) Вольныхъ людей	—	—	—	—	—	—
6) Однодворцевъ, состоящихъ въ вѣ- дѣніи полиціи	—	—	5	8	—	—
V. ВОЕННЫХЪ СОСЛОВІЙ.						
1) Регулярныхъ войскъ	6347	247	1232	46	735	25
2) Иррегулярныхъ войскъ	—	—	—	—	2	1
3) Безсрочно-отпускныхъ	777	619	1855	1180	74	32
4) Отставныхъ нижнихъ чиновъ	432	581	549	574	83	61
5) Солдатскихъ дѣтей	112	150	369	367	8	5
VI. Иностранныхъ подданныхъ	87	119	268	237	12	4
VII. Лицъ не принадлежащихъ къ вы- шесказаннымъ разрядамъ	—	—	—	—	—	—
Итого	22796	21779	66791	63951	2675	1840

СОСЛОВІЯМЪ за 1887 г.

Заштатный городъ Одельскъ.		Заштатный городъ Кузница.		Заштатный городъ Новый-Дворъ.		Заштатный городъ Домброва.		Заштатный городъ Суховаля.		Заштатный городъ Иновъ.	
муж.	жен.	муж.	жен.	муж.	жен.	муж.	жен.	муж.	жен.	муж.	жен.
—	—	—	—	—	—	17	16	9	9	4	5
—	—	—	—	—	—	—	—	—	—	—	—
—	—	1	—	2	3	—	—	—	—	—	—
1	—	1	—	1	—	1	—	2	—	2	—
—	—	—	—	—	—	—	—	—	—	—	—
—	—	—	—	—	—	—	—	—	—	—	—
2	—	1	1	3	2	1	—	1	2	1	1
—	—	—	—	—	—	—	—	—	—	—	—
—	—	—	—	—	—	—	—	—	—	—	—
—	—	—	—	—	—	—	—	—	—	—	—
—	—	1	—	—	—	—	—	—	—	8	4
626	657	509	532	850	960	848	848	1592	1530	1466	1570
—	—	—	—	—	—	—	—	—	—	—	—
—	—	—	—	—	—	—	—	10	12	—	—
—	—	—	—	—	—	—	—	—	—	—	—
—	—	22	28	—	—	—	—	—	—	—	—
—	—	—	—	—	—	—	—	—	—	—	—
—	—	—	—	—	—	—	—	—	—	—	—
—	—	70	—	—	—	342	—	454	7	—	—
—	—	—	—	—	—	—	—	—	—	—	—
16	6	12	14	28	10	32	18	53	—	22	—
30	29	3	3	16	10	10	4	6	—	10	9
5	—	16	10	—	—	—	—	—	—	6	8
—	—	—	—	—	—	—	—	—	—	3	1
—	—	—	—	—	—	—	—	—	—	—	—
680	692	636	588	900	985	1252	886	2127	1560	1521	1598

НАИМЕНОВАНИЕ СОСЛОВІЙ.	Заштатный городъ Коричинъ.		Заштатный городъ Васильковъ.		Уѣздъ Сокольскій.		
	муж.	жен.	муж.	жен.	муж.	жен.	
I. ДВОРЯНЪ.							
1) Потомственныхъ	—	—	—	—	169	178	
2) Личныхъ	1	1	—	1	40	45	
II. ДУХОВЕНСТВА.							
1) Православнаго { бѣлаго	—	—	1	6	7	2	
{ монастырюющ.	—	—	—	—	—	—	
2) Римско-Катол. { бѣлаго	2	—	1	—	4	—	
{ монастырюющ.	—	—	—	—	—	—	
3) Евангелическо-лютеранскаго	—	—	—	—	—	—	
4) Евангелическо-реформатскаго	—	—	—	—	—	—	
5) Еврейскаго	1	4	1	4	1	1	
6) Магометанскаго	—	—	—	—	1	2	
III. ГОРОДСКИХЪ СОСЛОВІЙ.							
1) Гражданъ { потомственныхъ	—	—	—	—	—	—	
{ личныхъ	—	—	—	—	—	—	
2) Купцовъ	—	—	4	8	6	3	
3) Мѣщанъ	346	365	1339	1340	1193	1221	
4) Цеховыхъ	—	—	—	—	—	—	
IV. СЕЛЬСКИХЪ СОСЛОВІЙ.							
1) Крестьянъ государственныхъ всѣхъ наименованій	8	7	7	12	31369	32626	
2) Колонистовъ	—	—	3	7	171	165	
3) Крестьянъ-собственниковъ	—	—	—	—	4168	4421	
4) Крестьянъ городскихъ	—	—	—	—	—	—	
5) Вольныхъ людей	—	—	—	—	—	—	
6) Однодворцевъ, состоящихъ въ вѣ- дѣніи полвци	—	—	—	—	—	—	
V. ВОЕННЫХЪ СОСЛОВІЙ.							
1) Регулярныхъ войскъ	—	—	—	—	—	—	
2) Иррегулярныхъ войскъ	—	—	—	—	—	—	
3) Безрочно-отпускныхъ	9	4	50	30	1719	475	
4) Отставныхъ нижнихъ чиновъ	6	6	20	20	1359	752	
5) Солдатскихъ дѣтей	4	4	10	11	479	438	
VI. Иностранныхъ подданныхъ	—	—	16	18	19	16	
VII. Лицъ не принадлежащихъ къ вы- шесказанному разряду	—	—	—	—	—	—	
Итого		377	391	1452	1457	40705	40345

Уѣздный городъ Бѣлостокъ.		Заштатный городъ Кнышинъ.		Заштатный городъ Гонюндзъ.		Заштатный городъ Суражъ.		Уѣздъ Бѣлостокскій		Уѣздный городъ Бѣльскъ.	
муж.	жен.	муж.	жен.	муж.	жен.	муж.	жен.	муж.	жен.	муж.	жен.
140	98	7	5	2	1	7	8	152	154	15	11
105	90	6	3	7	7	—	—	80	62	22	16
12	20	2	5	—	—	2	2	28	36	5	19
—	—	—	—	—	—	—	—	9	—	—	—
3	—	1	—	2	—	1	—	13	—	1	—
—	—	—	—	—	—	—	—	—	—	—	—
4	4	—	—	—	—	—	—	—	—	—	—
—	—	—	—	—	—	—	—	—	—	—	—
5	4	1	—	1	3	3	8	13	15	1	1
—	—	—	—	—	—	—	—	—	—	—	—
38	43	3	2	—	—	—	—	4	7	3	4
4	3	—	—	—	—	—	—	3	4	4	3
275	280	7	11	3	5	—	—	58	57	39	39
22570	19785	3343	2960	2115	2201	518	516	8803	8781	2773	3044
3720	3420	8	42	52	38	—	—	15	17	52	41
335	278	—	—	—	—	—	—	17759	17229	—	—
85	68	—	—	—	—	—	—	554	519	—	—
11	8	—	—	—	—	—	—	17083	17122	—	—
10	9	—	—	—	—	8	7	—	—	—	—
—	—	—	—	—	—	—	—	—	—	—	—
—	—	—	—	—	—	—	—	—	—	—	—
2696	102	—	—	300	13	—	—	679	7	343	35
2	—	—	—	—	—	—	—	—	—	—	—
544	330	112	90	21	19	22	15	1685	871	117	69
476	372	72	51	24	35	10	9	1255	1104	56	49
12	3	—	—	—	—	5	6	726	709	32	24
750	385	59	35	—	—	2	2	784	732	6	5
178	160	—	—	—	—	—	—	381	398	—	—
31975	25462	3621	3204	2527	2922	578	573	50084	47824	3469	3360

НАИМЕНОВАНИЕ СОСЛОВІЙ.	Заштатный городъ Дрогоичинь.		Заштатный городъ Брянскъ.		Заштатный городъ Наревъ.	
	муж.	жен.	муж.	жен.	муж.	жен.
I. ДВОРЯНЪ.						
1) Потомственныхъ	—	—	9	12	1	2
2) Личныхъ	6	2	3	5	—	1
II. ДУХОВЕНСТВА.						
1) Православнаго { бѣлаго	13	14	2	4	2	—
{ монашествующ.	—	—	—	—	—	—
2) Римско-катол. { бѣлаго	1	—	1	—	1	—
{ монашествующ.	—	—	—	—	—	—
3) Евангелическо-лютеранскаго	—	—	—	—	—	—
4) Евангелическо-реформатскаго	—	—	—	—	—	—
5) Еврейскаго	1	—	2	—	1	—
6) Магометанскаго	—	—	—	—	—	—
III. ГОРОДСКИХЪ СОСЛОВІЙ.						
1) Гражданъ { потомственныхъ	—	—	—	—	2	1
{ личныхъ	—	—	—	—	—	1
2) Купцовъ	1	—	6	10	1	1
3) Мѣщанъ	645	727	840	960	1320	1350
4) Цеховыхъ	—	—	241	166	—	—
IV. СЕЛЬСКИХЪ СОСЛОВІЙ.						
1) Крестьянъ государственныхъ всѣхъ наименованій	—	—	—	—	—	—
2) Колонистовъ	—	—	—	—	—	—
3) Крестьянъ-собственниковъ	50	65	4	11	—	—
4) Крестьянъ городскихъ	—	—	—	—	—	—
5) Вольныхъ людей	—	—	—	—	—	—
6) Одиодворцевъ, состоящихъ въ вѣдѣніи полиціи	—	—	—	—	—	—
V. ВОЕННЫХЪ СОСЛОВІЙ.						
1) Регулярныхъ войскъ	365	—	—	—	—	—
2) Иррегулярныхъ войскъ	—	—	—	—	—	—
3) Безсрочно-отпускныхъ	20	12	35	36	25	—
4) Отставныхъ нижнихъ чиновъ	18	—	25	39	35	—
5) Солдатскихъ дѣтей	—	—	5	7	35	55
VI. Иностранныхъ подданныхъ	4	6	11	12	1	1
VII. Лицъ не принадлежащихъ къ вы- шесказанному разряду	—	—	—	—	—	—
Итого	1124	826	1184	1262	1424	1412

Заштатный городъ Клецели.		Заштатный городъ Мельникъ.		Уѣздъ Бѣльскій.		Уѣздный городъ Брестъ.		Уѣздъ Брестскій.		Уѣздный городъ Кобринъ.	
муж.	жен.	муж.	жен.	муж.	жен.	муж.	жен.	муж.	жен.	муж.	жен.
4	3	—	—	1037	1070	53	62	304	320	83	89
2	5	7	4	38	44	47	46	36	42	15	9
3	—	8	11	104	126	14	13	256	235	5	3
—	—	—	—	15	—	2	—	3	—	1	—
—	—	—	—	—	—	—	—	—	—	—	—
—	—	—	—	—	—	—	—	—	—	—	—
1	—	1	—	17	11	1	1	13	20	1	1
—	—	—	—	—	—	—	—	—	—	—	—
—	—	—	—	—	—	3	4	6	9	2	3
—	—	—	—	—	—	4	5	13	13	9	9
4	1	—	—	69	74	128	135	12	7	50	50
829	813	580	620	20038	21286	17846	18778	8397	8833	3326	3224
—	—	—	—	616	546	489	2	—	—	218	230
—	—	—	—	11980	12100	120	115	9173	7944	11	17
—	—	—	—	112	114	—	—	1865	1834	—	—
—	—	60	49	24705	26750	—	—	48102	47966	—	—
—	—	—	—	—	—	—	—	—	—	—	—
—	—	—	—	10	13	—	—	—	—	—	—
—	—	—	—	1221	7	4585	340	—	—	1022	17
—	—	—	—	—	—	—	—	2	4	—	—
15	—	22	27	2097	905	544	130	2360	2007	133	98
10	—	45	58	1737	1000	225	123	1870	1571	73	62
10	6	—	—	608	659	61	44	1118	1477	45	41
3	2	7	3	289	279	100	104	319	319	4	5
—	—	—	—	—	—	—	—	4	7	—	—
881	830	730	772	64693	64984	24222	19902	73853	72608	4998	3858

НАИМЕНОВАНИЕ СОСЛОВІЙ.	Уѣздъ Кобринскій.		Уѣздный городъ Пружаны.		Уѣздъ Пружанскій.	
	муж.	жен.	муж.	жен.	муж.	жен.
I. ДВОРЯНЪ.						
1) Потомственныхъ	329	364	19	24	269	288
2) Личныхъ	98	131	48	43	19	21
II. ДУХОВЕНСТВА.						
1) Православнаго { бѣлаго	189	206	13	6	91	111
{ монастыряющ.	—	—	—	—	—	—
2) Римско-Катол. { бѣлаго	1	—	1	—	3	—
{ монастыряющ.	—	—	—	—	—	—
3) Евангелическо-лютеранскаго	—	—	—	—	—	—
4) Евангелическо-реформатскаго	—	—	—	—	—	—
5) Еврейскаго	27	40	2	2	6	16
6) Магометанскаго	—	—	—	—	—	—
III. ГОРОДСКИХЪ СОСЛОВІЙ.						
1) Гражданъ { потомственныхъ	9	7	—	—	9	7
{ личныхъ	30	31	—	2	11	8
2) Купцовъ	31	53	48	—	23	24
3) Мѣщанъ	7958	8130	3691	3889	4333	4640
4) Цеховыхъ	—	—	29	7	—	—
IV. СЕЛЬСКИХЪ СОСЛОВІЙ.						
1) Крестьянъ государственныхъ всѣхъ наименованій	15465	15514	12	9	17895	16455
2) Колонистовъ	228	226	2	6	154	162
3) Крестьянъ-собственниковъ	39084	39088	4	60	29328	29150
4) Крестьянъ городскихъ	—	—	—	—	—	—
5) Вольныхъ людей	—	—	—	—	—	—
6) Одиноворцевъ, состоящихъ въ вѣдѣніи полиціи	20	17	—	—	—	—
V. ВОЕННЫХЪ СОСЛОВІЙ.						
1) Регулярныхъ войскъ	755	—	20	3	—	—
2) Иррегулярныхъ войскъ	—	—	—	—	—	—
3) Безсрочно-отпускныхъ	2368	4859	61	35	1929	1596
4) Отставныхъ нижнихъ чиновъ	1784	1376	57	23	1439	1162
5) Солдатскихъ дѣтей	931	1010	8	14	380	398
VI. Иностранныхъ подданныхъ	195	150	—	1	56	43
VII. Лицъ не принадлежащихъ къ выше- сказанному разряду	179	140	—	—	4	7
Итого	69681	68342	4017	4124	55949	54088

Уѣздный городъ Слоимъ.		Уѣздъ Слоимскій		Уѣздный городъ Волков.		Уѣздъ Волковыскій.		Итого въ городахъ		Итого въ уѣздахъ.		Всего въ губернии.	
муж.	жен.	муж.	жен.	м.	ж.	муж.	жен.	муж.	жен.	муж.	жен.	муж.	жен.
276	280	496	558	32	27	608	532	1295	1379	3728	3856	5023	5235
136	164	42	34	101	92	77	88	746	894	629	672	1375	1566
4	5	140	169	3	—	61	66	102	116	935	1922	1037	1138
—	—	11	—	—	—	—	—	10	11	20	—	30	11
4	—	4	—	1	—	10	—	38	—	67	—	105	—
—	—	—	—	—	—	—	—	9	13	1	—	10	13
—	—	—	—	—	—	1	1	5	6	1	1	6	7
—	—	—	—	—	—	—	—	—	—	—	—	—	—
40	28	14	22	1	—	15	14	77	65	124	170	201	235
4	—	—	—	—	—	—	—	4	—	2	3	6	3
5	7	18	20	—	—	14	18	78	97	66	71	144	168
8	7	19	20	22	17	5	7	59	52	85	87	144	139
30	46	47	64	65	4	41	61	800	794	317	386	1117	1181
9022	9686	9676	10179	2649	2601	8188	8188	95110	99222	79797	82649	174907	181871
1078	962	170	150	105	96	—	—	6144	5017	801	713	6945	5730
29	36	33113	33582	42	34	16309	16002	678	594	167212	165220	167890	165814
—	—	275	299	7	19	149	149	97	100	3503	3468	3600	3568
23	20	33231	33451	—	—	33503	33503	168	224	267901	267081	268069	267305
—	—	—	—	—	—	—	—	46	51	—	—	46	51
—	—	—	—	—	—	—	—	—	—	—	—	—	—
—	—	—	—	—	—	—	—	—	—	35	38	35	38
450	—	533	5	315	68	526	4	18044	857	4946	69	22990	926
—	—	—	—	—	—	—	—	4	1	2	4	6	5
26	98	2934	1475	46	17	1462	1069	2816	1709	18409	11437	21225	13146
36	40	1944	1573	15	9	1099	1099	1793	1593	13036	10127	14829	11720
—	—	752	824	10	4	268	264	384	392	5631	6146	6015	6538
20	13	113	109	6	8	273	182	1091	724	2316	2067	3407	2791
—	—	3	4	—	—	32	44	178	160	603	600	781	760
11191	11392	83535	82538	3420	2996	64876	61207	129776	114071	570167	555887	699943	669958

О ЧИСЛѢ ЖИТЕЛЕЙ ПО ВЪРОИСПОВѢДАНІЯМЪ ВЪ ГРОДНЕНСКОЙ ГУБЕРНІИ ЗА 1887 ГОДЪ.

КАКИХЪ ВЪРОИСПОВѢДАНІЙ.	Губернскій городъ Гродна.		Уѣздъ Гроднен- скій.		Уѣздный городъ Совозка.		Зашатный городъ Одельскъ.		Зашатный городъ Кузница.		Зашатный городъ Новодворъ.		Зашатный городъ Домбродна.		Зашатный городъ Суховоля.	
	муж.	жен.	муж.	жен.	муж.	жен.	муж.	жен.	муж.	жен.	муж.	жен.	муж.	жен.	муж.	жен.
1. Православнаго . . .	6721	3192	37743	35089	801	232	7	3	12	7	19	16	318	3	368	7
2. Римско-Католическаго	3811	2861	21201	20855	945	758	579	604	255	216	450	490	189	142	669	558
3. Протестантскаго . . .	142	153	33	32	9	4	—	—	—	—	—	—	—	—	8	2
4. Еврейскаго	12058	15543	7697	7748	911	840	94	85	369	365	431	479	727	725	1069	984
5. Магометанскаго	64	30	117	127	9	6	—	—	—	—	—	—	17	16	13	9
Итого	22796	21779	66791	63951	2675	1840	680	692	636	588	900	955	1251	886	2127	1560

КАКІХЪ ВЪРЮИЩНОВЪДАНІЙ.	Заштатный городъ Я н о в ь .		Заштатный городъ Коричингъ.		Заштатный городъ Васильковъ.		Уездъ Сокольскій.		Уездный городъ Бѣлостокъ.		Заштатный городъ Кышинъ.		Заштатный городъ Гонюндзь.		Заштатный городъ Суражъ.	
	муж.	жен.	муж.	жен.	муж.	жен.	муж.	жен.	муж.	жен.	муж.	жен.	муж.	жен.	муж.	жен.
1. Православнаго . . .	2	—	—	—	206	215	8912	8865	1290	920	37	17	250	40	42	43
2. Римско-Католическаго	389	351	127	131	703	689	30472	30133	2245	2390	1869	1600	1479	1426	374	376
3. Протестантскаго . . .	—	—	—	—	15	13	23	20	1166	1170	105	110	—	—	—	—
4. Еврейскаго	1176	1242	250	260	528	540	1125	1149	27263	20974	1610	1477	798	856	162	154
5. Магометанскаго	4	5	—	—	—	—	173	178	11	8	—	—	—	—	—	—
Итого	1521	1598	377	391	1452	1457	40705	40345	31975	25462	3621	3204	2527	2322	578	573

КАКІХЪ ВЪРОИСЛОВЕДАНИЙ.	Уѣздъ Бѣлосток- свій.		Уѣздный городъ Бѣльскъ.		Зашатный городъ Дрогичинъ.		Зашатный городъ Брянскъ.		Зашатный городъ Наревъ.		Зашатный городъ Клещины.		Зашатный городъ Мельникъ.		Уѣздъ Бѣльскій.	
	муж.	жен.	муж.	жен.	муж.	жен.	муж.	жен.	муж.	жен.	муж.	жен.	муж.	жен.	муж.	жен.
1. Православнаго . . .	8858	7269	1248	1498	620	340	125	136	895	865	574	551	380	410	32751	32098
2. Римско-Католическаго . . .	33142	31877	936	972	350	280	481	500	280	290	87	79	240	270	24855	25180
3. Протестантскаго . . .	2525	2587	13	11	4	6	—	—	—	—	—	—	7	3	238	215
4. Еврейскаго . . .	6044	6066	1267	876	150	200	578	626	249	257	220	200	103	89	6849	7496
5. Магометанскаго . . .	20	25	5	3	—	—	—	—	—	—	—	—	—	—	—	—
Итого . . .	50084	47824	3469	3860	1124	826	1184	1262	1424	1412	881	880	730	772	64693	64984

КАКИХЪ ВЪРОИСПОВѢДАНІЙ.	Уѣздный городъ Брестъ.		Уѣздъ Брестскій.		Уѣздный городъ Кобринь.		Уѣздъ Кобринскій.		Уѣздный городъ Пружаны.		Уѣздъ Пружан- скій.		Уѣздный городъ Слонимъ.		Уѣздъ Слонимскій	
	муж.	жен.	муж.	жен.	муж.	жен.	муж.	жен.	муж.	жен.	муж.	жен.	муж.	жен.	муж.	жен.
1. Православнаго . . .	6911	2308	61319	59494	1677	1146	59768	58336	1022	1036	44860	42877	1079	1016	64500	62907
2. Римско-Католическаго	2547	2618	4077	4257	281	368	1707	1723	232	276	7027	6772	739	676	10063	9990
3. Протестантскаго . . .	56	10	1060	1173	—	—	69	66	2	3	195	215	—	—	32	39
4. Еврейскаго	14272	14941	7391	7677	3038	2344	8137	8217	2761	2809	3863	4217	9080	9466	8906	9568
5. Магометанскаго	436	25	6	7	2	—	—	—	—	—	4	7	293	234	34	34
Итого	24222	19902	73853	72608	4998	3858	69681	68342	4017	4124	55949	54088	11191	11392	83535	82538

КАЖИХЪ ИСПОВѢДАНІЙ.	Уездный городъ Волковский.		Уездъ Волковский.		Итого въ городахъ.		Итого въ уездахъ.		Всего въ губерніи.	
	муж.	жен.	муж.	жен.	муж.	жен.	муж.	жен.	муж.	жен.
1. Православнаго	717	606	35998	36747	25321	14607	357204	343677	382525	358284
2. Римско-Католическаго	1118	1107	17999	16476	21325	20028	150543	147363	171868	167391
3. Протестантскаго	—	—	188	133	1527	1485	4363	4480	5890	5965
4. Еврейскаго	1574	1274	7665	7824	80738	77606	57677	59962	138415	137568
5. Магометанскаго	11	9	26	27	865	345	380	405	1245	750
Итого	3420	2996	64876	61207	129776	114071	570167	555887	699943	669958

О числѣ родившихся, умершихъ и бракосочетавшихся православнаго исповѣданія по уѣздамъ, благочиніямъ и приходамъ за 1887 годъ.

Названіе приходовъ.	Число жителей.		Число родив- шихся.		Число умер- шихъ.		Число бра- вовъ.	Число церквей и собо- ровъ.	
	муж.	жен.	м.	ж.	м.	ж.		к.	д.
Гродненскій уѣздъ.									
<i>Гродненское благочиніе.</i>									
По г. Гроднѣ.									
Софійскій соборъ	1157	964	87	81	85	60	43	8	—
По уѣзду:									
Гродненскій	495	474	54	38	12	19	21	—	—
Лашанскій	1556	1538	77	62	58	62	28	—	1
Пидурскій	1938	1331	56	78	37	40	29	1	—
Комотовскій	1123	1156	64	57	54	51	14	—	1
Верцелишскій	1544	1474	70	74	45	56	32	1	—
Коптевскій	1148	1149	62	65	37	38	17	1	—
Жидомлянскій	1078	1071	68	49	29	40	18	—	1
Деречинковскій	1157	1258	45	64	45	73	30	1	—
Друсеникскій	95	111	3	6	4	4	2	—	1
Радивоновичскій	1173	1248	60	70	53	57	45	—	1
Скиделскій	1734	1723	74	69	46	57	29	—	1
Котранскій приписной	771	759	54	52	22	34	16	—	1
Головачицкій	1727	1714	67	70	52	47	41	1	—
Озерскій	1781	1811	90	74	46	53	52	1	—
Дубиновскій	2014	2056	131	104	75	100	43	1	—
Черлаионскій	1341	1299	83	60	29	31	30	1	—
Ятвѣскій	1371	1423	48	61	26	28	27	1	—
	21446	21595	1106	1053	670	790	474	9	7
<i>Велико-Берестовицкое благочиніе.</i>									
Гольниковскій	1548	1515	92	79	84	64	28	1	—
Малоберестовицкій	1252	1329	38	40	64	49	18	1	—
Кринскій 1 ч.	1571	1516	68	78	54	56	22	1	—
Кринскій 2 ч. входитъ въ Сокольскій уѣздъ	—	—	—	—	—	—	—	—	—
Массальянскій	1147	1172	50	48	41	50	22	1	—
Тетеревскій	765	827	34	34	35	31	14	—	1
Великоберестовицкій	1627	1571	97	71	71	60	33	1	—
Олекшицкій	964	908	50	46	47	42	14	1	—

Название приходо́въ.	Число жителей.		Число родив- шихся.		Число умер- шихъ.		Число бра- ковъ.	Число церквей и собо- ровъ.	
	муж.	жен.	м.	ж.	м.	ж.		к.	д.
Мостовлянский	1401	1408	70	63	44	41	12	—	1
Гольневский	627	628	26	34	44	30	12	1	—
Клепачский Волковыскаго уѣзда	—	—	—	—	—	—	—	—	—
Берейковский Волковыс- каго уѣзда	—	—	—	—	—	—	—	—	—
	10992	10874	525	493	484	423	175	7	2
<i>Сокольскаго благочинія.</i>									
Юротянский 2 ч.	264	223	6	3	3	2	7	—	—
<i>Волковыскаго благочинія.</i>									
Бѣлавичский 2 ч.	332	326	25	13	8	9	3	—	—
Водлянский 2 ч.	1498	1461	53	56	35	48	19	—	—
Дятловский 2 ч.	392	370	14	18	6	8	2	—	—
Роскій 2 ч.	84	84	5	2	1	1	1	—	—
Гудевичский 2 ч.	1402	1460	66	58	65	64	26	—	—
Песковский 2 ч.	231	206	9	6	11	8	4	—	—
	3930	3907	172	153	126	138	55	—	—
<i>Щучинскаго благочинія Виленской губерніи Лидскаго уѣзда.</i>									
Собакинскій	563	500	26	23	40	42	15	—	—
Домбровский	329	344	25	8	14	4	4	—	—
Глубокскій	838	738	31	48	29	37	25	—	—
Турейскій	Свѣд.	иѣтъ.	1	3	—	1	2	—	—
Остринскій	401	357	17	21	13	12	6	—	—
Щучинскій	87	71	7	3	3	3	1	—	—
	2218	2010	107	106	99	99	53	—	—
Итого по Гроднен- скому уѣзду	38760	38609	1916	1808	1382	1452	764	16	9
А всего по городу Гроднѣ и уѣзду	39917	39573	2003	1889	1467	1512	807	24	9
Сокольскій уѣздъ.									
<i>Сокольское благочиніе.</i>									
<i>По городамъ:</i>									
Соколка	109	73	11	9	—	—	2	1	1

Названіе приходо́въ.	Число жителей.		Число родившихся.		Число умершихъ.		Число браковъ.	Число церквей и соборовъ.	
	муж.	жен.	м.	ж.	м.	ж.		к.	д.
Одельскъ	—	—	—	—	—	—	—	—	—
Новый-Дворъ	65	52	4	4	2	3	2	—	2
Домброва	—	—	—	—	—	—	—	—	—
Суховаля	—	—	—	—	—	—	—	—	—
Яново	—	—	—	—	—	—	—	—	—
Куница	12	12	2	1	—	—	1	1	1
Васильковъ	98	100	8	7	2	3	2	2	—
	284	289	25	21	4	6	7	4	4
По уѣзду:									
Сокольскій	654	601	34	36	17	17	6	—	—
Островскій	1609	1647	65	81	59	62	23	—	2
Юровлянскій 1 ч.	732	777	26	33	24	24	9	1	1
Юровлянскій 2 ч. входитъ въ Гродненскій уѣздъ	—	—	—	—	—	—	—	—	—
Сидерковскій	845	781	44	44	35	29	13	1	—
Васильковскій	765	730	40	44	32	33	21	—	—
Самогрудскій	775	725	41	33	16	21	14	—	1
Красностокскій	844	784	56	24	29	30	12	1	1
Новодворскій	825	799	43	38	33	29	25	—	—
Кузницкій	537	531	32	31	20	17	10	—	—
	7586	7375	381	364	265	262	133	3	5
<i>Велико-Берестовицкаго благочинія.</i>									
Крыскій 2 ч.	2	9	1	2	—	—	—	—	—
Итого по уѣзду	7588	7384	382	366	265	262	133	3	5
Итого по городамъ и Сокольск. уѣзду	7872	7623	407	387	269	268	140	7	9
Вѣлостокскій уѣздъ.									
<i>Вѣлостокское благочиніе.</i>									
По городамъ.									
Вѣлостокъ	876	615	70	74	51	44	27	3	—
Кнышинъ	52	59	1	—	—	—	—	—	2
Гоніондзъ	28	15	1	—	—	—	2	—	—
Суражъ	58	55	—	—	—	—	—	1	1
	1014	744	72	74	51	44	29	4	3

Название приходовъ.	Число жителей.		Число родив- шихся.		Число умер- шихъ.		Число бра- ковъ.	Число церквей и собо- ровъ.	
	муж.	жен.	м.	ж.	м.	ж.		к.	д.
По уѣзду.									
Бѣлостокскій	569	309	15	20	8	8	10	—	—
Городокскій	1846	1862	85	69	83	77	53	1	2
Заблудовскій	1541	1451	74	60	50	60	25	1	1
Потоцскій	1188	1090	46	53	55	48	21	—	3
Суражскій	522	522	37	21	39	31	16	—	—
Нововольскій 1 ч.	794	825	44	44	57	40	19	—	2
Нововольскій 2 ч. входитъ въ Волковыскій уѣздъ	—	—	—	—	—	—	—	—	—
Хорошанскій	315	342	20	27	19	45	12	—	1
Кнышинскій	92	90	12	11	6	5	8	—	—
Дойлидскій	996	997	41	55	23	16	10	—	1
Фастовскій	410	384	19	25	22	21	13	1	1
Топилецкій	700	656	38	28	28	26	22	1	1
Супрасельскій монастырь	Свѣд.	нѣтъ.	—	—	—	—	—	1	1
	8973	8528	431	413	390	347	209	5	13
<i>Бѣльскаго благочинія.</i>									
Рыболовскій 2 ч.	102	79	7	5	11	4	3	—	—
<hr/>									
Итого по уѣзду	9075	8607	438	418	401	351	212	5	13
<hr/>									
А всего по городамъ и Бѣлосток. уѣзду	10089	9351	510	492	452	395	241	9	16
<hr/>									
Бѣльскій уѣздъ.									
<i>Бѣльское благочиніе.</i>									
По городамъ.									
г. Бѣльскъ:									
Св. Пречистенскій	213	251	18	16	17	7	7	—	1
— Троицкій	237	219	8	10	12	3	2	1	2
— Михайловскій	77	84	4	3	3	5	1	—	1
— Воскресенскій	74	80	3	4	3	2	1	—	1
	601	634	33	33	35	15	11	1	5
Нарва	175	210	27	32	32	27	16	—	1
Брянскъ	138	117	5	3	4	2	3	1	—
<hr/>									
Итого по городамъ	914	961	65	68	71	44	30	2	6

Название приходовъ.	Число жителей.		Число родив- шихся.		Число умер- шихъ.		Число бра- ковъ.	Число церквей и собо- ровъ.	
	муж.	жен.	м.	ж.	м.	ж.		к.	д.
По уезду:									
Бѣльскій св. Пречистенскій	299	306	33	31	20	15	15	—	—
— Троицкій	666	640	39	33	35	30	14	—	—
— Михайловскій	648	612	24	28	24	18	6	—	—
— Воскресенскій	341	341	27	27	21	16	7	—	—
Райскій	1362	1340	88	60	65	61	35	1	1
Насыновскій	1562	1584	95	68	54	54	29	—	1
Кленевскій	1676	1720	80	74	48	46	29	—	2
Паревскій	1172	1149	22	13	15	18	10	—	—
Лосицкій	1527	1513	86	77	40	44	24	—	2
Гриневскій	317	328	21	16	22	21	10	—	1
Рыболовскій 1 ч.	1504	1530	79	63	53	57	42	1	1
Рыболовскій 2 ч. входитъ въ Бѣлостокскій уездъ	—	—	—	—	—	—	—	—	—
Пухловскій	1708	1713	77	65	59	40	36	—	2
Брянскій	324	346	12	7	9	9	7	—	—
Малешевскій	566	587	33	25	14	20	18	1	1
Подбѣльскій	938	968	42	29	23	25	21	—	2
	14605	14677	758	616	502	474	302	3	13
<i>Дрогичинское благочиніе.</i>									
По городамъ:									
Дрогичинъ	203	206	14	2	1	4	—	1	1
Мельникъ	373	388	11	11	8	5	7	2	—
	576	594	25	13	9	9	7	3	1
По уезду:									
Дрогичинскій	508	493	23	15	10	6	12	—	—
Семятинскій	1849	1926	83	87	71	59	37	1	—
Воцьковскій	895	851	49	42	21	27	24	1	—
Мельникевскій	669	736	28	31	20	11	18	—	—
Гродзискій	445	429	21	19	12	16	10	—	1
Жерлицкій	796	875	39	34	22	23	18	1	—
Цѣхановецкій	117	100	10	7	6	2	1	1	—
Адриановскій	428	464	18	20	8	7	10	—	1
Черяинскій	462	519	15	18	7	12	9	—	1
Дзятковичскій	278	303	15	15	15	15	5	1	1
Паройковскій	583	542	23	26	14	17	10	1	—
	7030	7238	324	314	206	195	154	6	4
<i>Клещельское благочиніе.</i>									
Городъ Клещели	423	432	20	16	5	11	5	1	2

Название приходовъ.	Число жителей.		Число родив- шихся.		Число умер- шихъ.		Число бра- ковъ.	Число церквей и собо- ровъ.	
	муж.	жен.	м.	ж.	м.	ж.		к.	д.
По уѣзду:									
Чижевскій	1702	1786	95	84	68	84	29	—	3
Новоберезовскій	1982	1986	104	88	67	68	37	1	2
Клещельскій	902	891	97	49	34	30	17	—	—
Старокоринскій	1138	1138	67	64	48	46	30	—	2
Орлянский	1305	1313	85	76	52	43	30	—	2
Щиговскій	666	733	41	42	16	16	16	—	1
Дубичскій	975	1031	49	51	26	32	15	—	2
Коснянскій	920	926	49	38	26	29	15	—	2
Дубинскій 1 ч.	271	250	4	5	6	5	12	—	—
Дубинскій 2 ч. входитъ въ Пружанскій уѣздъ.	—	—	—	—	—	—	—	—	—
Вольковскій	800	764	34	22	17	16	13	—	1
	10661	10818	565	519	355	369	214	1	15
<i>Волковыскаго благочинія.</i>									
Левковскій 2 ч.	104	100	6	6	4	3	4	—	—
<i>Выс.-Лит. благочинія.</i>									
Верстовскій 3 ч.	16	24	7	4	1	—	—	—	—
Итого { по городамъ	1913	1987	110	97	85	64	42	6	9
{ — уѣзду	32416	32857	1660	1459	1068	1041	675	10	32
А всего по городамъ и Бѣльск. уѣзду	34329	34844	1770	1556	1153	1105	717	16	41
Брестскій уѣздъ.									
<i>Брестское благочиніе.</i>									
г. Брестъ	2288	1114	111	115	98	70	53	1	2
Военный госпиталь	—	—	—	—	58	1	—	1	—
Крѣпость	3426	177	21	15	7	3	7	1	—
	5714	1291	132	130	158	74	66	3	2
По уѣзду:									
Брестскій	753	680	46	36	18	15	14	—	—
Вислицкій	1627	1569	84	84	42	48	37	1	1
Радваничскій	1169	1161	65	38	68	70	36	—	2

Назваіе приходовъ.	Число жителей.		Число родив- шихся.		Число умер- шихъ.		Число бра- ковъ.	Число церквей и собо- ровъ.	
	муж.	жен.	м.	ж.	м.	ж.		к.	д.
	Гершеновичскій	728	712	57	38	14		19	15
Чернавчицкій	1587	1601	85	81	59	60	37	1	1
Пожежинскій	734	767	42	36	19	22	15	—	1
Великорытскій	862	815	50	55	25	24	22	—	1
Придукскій	1095	1083	64	59	35	37	24	—	2
Каменецъ-Жириновскій	801	904	46	55	27	23	21	—	1
Велювчицкій	454	435	36	26	11	17	10	1	—
Сычевскій	676	756	36	33	41	37	15	1	—
Луковскій	484	474	30	25	12	7	10	—	2
Теребунискій	791	797	30	30	23	13	21	1	—
Шебринскій	538	536	28	35	11	13	12	1	—
Косичскій 1 ч.	593	482	34	25	11	16	14	—	2
Косичскій 2 ч. входитъ въ Кобринскій уѣздъ	—	—	—	—	—	—	—	—	—
Черневскій	581	618	31	37	16	13	9	—	1
Мотыкальскій	528	551	21	23	9	11	14	2	—
Чернянскій	217	203	17	10	5	4	4	—	—
Ляховецкій	530	558	30	30	34	25	12	—	2
Мокраицкій входитъ въ Кобринскій уѣздъ	—	—	—	—	—	—	—	—	—
	14758	14702	837	756	480	474	342	9	17
<i>Владаяское благочиніе.</i>									
Приборовскій	1298	1217	54	57	38	53	33	—	1
Збуинскій	909	884	41	41	12	10	15	—	1
Домачевскій	834	809	29	33	12	15	18	—	1
Радзевскій	1098	1075	64	63	33	29	22	—	1
Орѣховскій	697	687	39	32	32	28	20	—	1
Одгушскій	1068	1007	47	42	27	21	25	—	1
Черскій	800	828	28	38	14	16	13	—	1
Хотьславскій	625	592	42	24	26	27	12	—	1
Гвозницкій	573	581	32	35	12	15	15	1	—
Збуражевскій	563	534	22	24	9	14	11	—	1
Харсовскій	594	397	18	11	8	10	5	—	1
Замшанскій	324	346	17	24	8	5	4	—	1
Малорытскій	545	547	37	31	16	12	8	—	1
Страдечскій	635	657	36	37	18	15	17	—	1
	10563	10161	506	492	265	270	218	1	13
<i>Высоко-Литовское благочиніе.</i>									
Верховичскій Св. Никол.	1314	1276	74	75	60	57	27	—	1
Св. Троиц.	1339	1247	71	57	37	46	24	—	1
Токарскій	1187	1297	53	44	26	37	15	—	2
Половецкій	1176	1247	61	65	22	30	26	1	2
Зубачскій	844	867	36	50	25	40	20	—	1

Название приходовъ.	Число жителей.		Число родив- шихся.		Число умер- шихъ.		Число бра- ковъ.	Число церквей и собо- ровъ.	
	муж.	жен.	м.	ж.	м.	ж.		к.	д.
Высоко-Литовскій	1400	1362	73	70	45	41	25	1	—
Омелевецкій 1 ч.	759	768	39	37	26	28	12	—	1
Омелевецкій 2 ч. входитъ въ Пружанскій уѣздъ.	—	—	—	—	—	—	—	—	—
Щитницкій	421	436	31	24	17	17	4	1	—
Ряснянскій	1104	1132	46	39	24	21	15	1	1
Ставскій	887	962	45	43	41	45	18	—	2
Волчинскій	786	815	55	43	38	34	13	2	—
Милейчицкій	1172	1222	65	66	30	43	21	—	4
Телятицскій	606	615	26	38	14	27	10	—	1
Криецкій	542	555	32	27	21	12	11	—	2
Остромечскій	763	772	44	58	74	59	20	1	1
Баршевскій	668	717	32	35	24	24	12	1	—
Верстовскій 1 ч.	296	304	17	21	14	23	9	—	1
Верстовскій 2 ч. входитъ въ Пружанскій уѣздъ.	—	—	—	—	—	—	—	—	—
Верстовскій 3 ч. входитъ въ Бѣльскій уѣздъ	—	—	—	—	—	—	—	—	—
Звонскій	638	664	34	32	32	30	11	—	2
Рогачскій	555	518	32	21	19	18	16	—	1
	16466	16806	866	845	589	632	309	8	23
<i>Каменецкое благочиніе.</i>									
Каменецкій	1665	1624	72	69	34	28	26	—	2
Великобѣлянскій прип.	640	674	38	22	22	15	13	—	1
Дмитровскій 1 ч.	1730	1638	88	80	66	69	31	—	1
Дмитровскій 2 ч. вхо- дитъ въ Пружанскій у.	—	—	—	—	—	—	—	—	—
Церковинскій	721	694	36	35	37	30	8	—	1
Оршанскій	1165	1118	52	46	36	41	22	—	2
Тростяницкій	906	843	48	36	31	23	16	—	2
Хмѣлевскій	842	767	49	47	12	27	7	—	1
Великосельскій 1 ч.	823	811	39	28	20	20	11	—	1
Великосельскій 2 ч. вхо- дитъ въ Пруж. уѣздъ.	—	—	—	—	—	—	—	—	—
Любашскій	736	734	31	28	28	24	15	—	1
Пашукскій	750	753	43	26	25	20	16	—	2
Войскій	736	687	40	45	26	34	18	—	2
Радосекскій	798	810	55	41	23	19	16	—	2
Покрскій	740	734	37	34	39	26	9	—	1
Чемерскій	706	731	39	41	16	17	8	—	2
Малодѣлянскій	712	675	43	27	21	26	10	—	2
Кругельскій	607	595	21	26	14	14	10	—	1
	14277	13918	731	631	450	433	236	—	24

Назва іе приходовъ.	Число житѣлей.		Число родив- шихся.		Число умер- вшихъ.		Число бра- ковъ.	Число церквей и собо- ровъ.	
	муж.	жен.	м.	ж.	м.	ж.		к.	д.
<i>Шерешевскаго благочинія.</i>									
Рѣчицкій 2 ч.	391	372	22	10	6	9	8	—	—
Итого по уѣзду	56455	55959	2962	2734	1790	1818	1113	18	77
А всего по городу Бресту и уѣзду	62169	57250	3094	2864	1948	1892	1179	21	79
Кобринскій уѣздъ.									
<i>Кобринское благочиніе.</i>									
По городу:									
г. Кобринъ Соборный	1397	761	39	36	37	34	20	1	1
— Петро-Павловскій	197	177	12	11	5	8	2	—	1
	1594	938	51	47	42	42	22	1	2
По уѣзду:									
Кобринскій Соборный	678	729	45	60	42	41	12	—	—
Кобринскій Петро-Пав- ловскій	1104	1070	49	60	42	45	22	—	—
Адриановскій	304	305	15	16	8	5	9	—	1
Березскій	1036	930	47	36	56	60	24	—	2
Буховецкій	1382	1315	75	62	42	35	36	1	1
Давиискій Св. Успенскій	1839	1824	59	61	42	64	28	—	4
Давиискій Пятницкій			32	30	43	33	17	—	—
Верхолѣскій	900	859	46	30	19	18	20	—	2
Козицскій	964	871	48	56	51	44	21	—	1
Хабовичскій	584	579	30	28	22	21	13	—	1
Дорошевичскій (Новосел- ковскій)	886	855	49	44	23	24	23	—	2
Киселевцкій	772	796	48	34	27	10	12	—	1
Кручицкій	635	708	29	29	21	18	18	—	—
	11084	10841	572	546	438	418	264	1	15
<i>Червачицкое благочиніе.</i>									
Степанковскій 1 ч.	774	725	31	37	17	22	21	—	1

Название приходовъ.	Число жителей.		Число родив- шихся.		Число умер- шихъ.		Число бра- ковъ.	Число церквей и собо- ровъ.	
	муж.	жен.	м.	ж.	м.	ж.		к.	д.
Степанковскій 2 ч. вхо- дитъ въ Пруж. уѣздъ.	—	—	—	—	—	—	—	—	—
Черевачицкій	1594	1647	94	82	97	66	38	—	2
Мыщицкій	1033	1071	62	58	42	35	19	—	2
Озятскій	865	902	49	47	25	31	22	—	2
Збарговецкій	935	983	53	60	29	28	18	1	2
Бульковскій	792	711	37	33	21	18	13	—	1
Сехновичскій 1 ч.	606	615	31	34	34	14	15	—	2
Сехновичскій 2 ч. вход. въ Пружанскій уѣздъ.	—	—	—	—	—	—	—	—	1
Рогозинскій	983	950	48	42	28	22	21	—	1
Злитовскій	587	544	32	31	11	13	7	—	1
Стриговецкій	614	583	28	24	27	15	13	—	1
	8783	8731	465	449	331	264	187	1	16
<i>Дитопольское благочиніе.</i>									
Грушевскій	2110	1168	95	97	63	57	53	—	2
Тороканскій Пречистен. {	2221	2065	120	94	57	56	44	2	1
Тороканскій Богоявлен. }									
Городецкій	1324	1330	72	71	28	37	36	1	1
Головчицкій	1186	1222	57	64	39	32	44	—	1
Деревенскій 1 ч.	810	809	42	35	14	18	14	—	1
Деревенскій 2 ч. входитъ въ Пружанскій уѣздъ.	—	—	—	—	—	—	—	—	—
Камень-Шляхетскій	1399	1327	73	64	35	26	29	—	1
Автопольскій	820	843	41	36	21	16	23	—	1
Бородицкій	1229	1134	70	53	18	30	28	—	1
Зіоловскій	1083	1071	58	50	24	43	25	—	1
Блѣтскій	674	712	30	27	27	29	18	—	2
Дятковичскій	747	733	26	42	18	29	21	—	2
	13603	12414	684	633	344	373	335	3	14
<i>Ивановское благочиніе.</i>									
Метольскій	3036	3094	163	144	104	94	82	1	—
Дружловичскій	1257	1273	44	72	18	24	19	—	1
Ивановскій	1024	1026	57	64	31	35	21	—	1
Осовскій	718	705	42	34	35	32	19	—	1
Молодовскій	1238	1319	74	65	42	34	27	—	1
Гибчицкій	583	614	30	41	15	13	9	—	1
Вороцевичскій	1057	1121	56	52	38	30	12	1	—
Гутовскій	654	670	33	30	25	18	17	—	1
Синтовскій	796	796	38	38	27	24	18	—	1
Одрижинскій	614	564	32	25	18	16	7	—	1
Глянцкскій	647	627	47	46	31	26	18	—	1
Горецкій	575	616	20	28	27	12	10	—	1

Назва іе приходовъ,	Число жителей.		Число родив- шихся.		Число умер- шихъ		Число бра- ковъ.	Число церквей и собо- ровъ.	
	муж.	жен.	м.	ж.	м.	ж.		к.	д.
Сгрѣльнянскій	875	858	52	51	26	25	14	—	1
Ласковичскій	539	551	22	19	7	8	10	—	1
	13651	13834	710	709	444	391	233	2	12
<i>Бездежское благочиніе.</i>									
Бездежскій	1994	2037	111	90	92	93	30	1	1
Волавельскій	1097	1081	68	62	40	26	26	—	1
Пошнскій	616	620	31	25	15	18	22	—	1
Брашевическій	1175	1154	62	50	40	32	28	—	2
Хомскій	2296	2186	109	92	51	45	55	1	—
Опольскій	2083	1095	66	54	61	65	29	—	1
Перковичскій	932	889	60	38	36	23	30	1	—
Ляховичскій	636	660	36	39	24	29	19	—	1
Вавуличскій	741	693	38	28	47	63	15	—	2
Дрогичинскій	795	780	51	41	20	10	18	—	1
Ливинцкій	809	812	38	40	22	29	17	—	1
Вѣнецкій	650	688	31	27	16	15	16	1	—
	13824	12695	701	586	464	448	305	4	11
<i>Косовскаго благочинія.</i>									
Здитовскій 2 ч.	30	29	1	2	—	—	—	—	—
<i>Пружанскаго благочинія</i>									
Вѣжицкій 2 ч.	483	466	16	21	15	15	14	—	—
Оранчицкій 2 ч.	59	53	6	—	—	—	1	—	—
	542	519	22	21	15	15	15	—	—
<i>Селецкаго благочинія.</i>									
Матѣевичскій 2 ч.	531	539	30	21	15	8	10	—	—
<i>Брестскаго благочинія.</i>									
Косичскій 2 ч.	110	155	8	10	4	3	1	—	—

Назва і приходовъ.	Число жителѣй.		Число родив- шихся.		Число умер- шихъ.		Число бра- ковъ.	Число церквей и собо- ровъ.	
	муж.	жен.	м.	ж.	м.	ж.		к.	д.
Мокраицкій	809	759	43	34	38	39	23	—	1
Чериевскій 2 ч.	140	164	—	—	5	2	—	—	—
	1089	1078	51	44	47	44	24	—	1
Итого по уѣзду	63137	60710	3236	3011	2098	1961	1373	11	69
А всего по городу Кобрину и уѣзду	64731	61648	3287	3058	2140	2003	1395	12	71
Пружанскій уѣздъ.									
<i>Пружанское благочиніе.</i>									
По городу.									
Соборный	534	408	23	16	16	11	4	1	1
Христорожественскій	461	444	11	15	11	7	6	1	1
	995	852	34	31	27	18	10	2	2
По уѣзду:									
Пружанскій Соборный	1284	1299	78	62	54	40	23	—	—
Пружанскій Христорож- ественскій	1143	1139	62	60	42	54	27	—	—
Рудникскій	1231	1297	02	107	73	59	38	—	1
Смоляницкій причисл. 1 ч.	598	541	30	35	17	21	2	2	1
Смоляницкій 2 ч. входитъ въ Слоицскій уѣздъ	—	—	—	—	—	—	—	—	—
Оранцицкій 1 ч.	1279	1292	51	59	42	33	24	—	1
Оранцицкій 2 ч. входитъ въ Кобринскій уѣздъ	—	—	—	—	—	—	—	—	—
Вѣжицкій 1 ч.	1047	1047	46	53	27	37	23	—	1
Вѣжицкій 2 ч. вход. въ Кобринскій уѣздъ	—	—	—	—	—	—	—	—	—
Хоревскій	1877	1893	94	91	59	56	27	—	1
Городечнянскій	1003	1075	51	58	27	22	15	1	—
Тевельскій	782	769	37	44	19	17	10	1	—
Кулианскій	990	1010	51	54	28	23	18	1	—
Зосимовичскій	1368	1388	73	60	51	40	37	1	—
Мокреискій	1594	1667	87	77	44	39	30	1	—
	14196	14417	762	760	483	441	274	7	5

Название приходовъ.	Число жителей.		Число родив- шихся.		Число умер- шихъ.		Число бра- ковъ.	Число церквей и собо- ровъ.	
	муж.	жен.	м.	ж.	м.	ж.		к.	д.
<i>Селецкое благочиніе.</i>									
Селецкий	3227	3187	169	154	113	111	62	1	1
Малечский	1771	1825	82	81	56	66	34	—	2
Матвѣвическій 1 ч.	885	876	40	45	30	35	17	—	1
Матвѣвическій 2 ч. вход. въ Кобринскій уѣздъ	—	—	—	—	—	—	—	—	—
Матвѣвическій 3 ч. вход. въ Слонимскій уѣздъ	—	—	—	—	—	—	—	—	—
Березскій	1598	1530	95	112	57	65	33	1	1
Блауденскій	1607	1586	71	100	42	48	30	—	1
Ревитчскій	1696	1637	109	103	70	79	36	—	1
Вайковскій	1160	1156	65	55	29	24	23	—	1
Черниковскій	1156	1093	66	38	30	43	27	—	1
	13100	12890	697	688	427	471	262	2	9
<i>Шерешевское благочиніе.</i>									
Шерешев. Пречистенскій)	1446	1377	66	62	30	45	29	—	4
Шереш. Св.-Николаевскій)	1433	1376	68	57	47	31	29	1	—
Сухопольскій	2957	2880	149	126	94	111	54	1	1
Рѣчицкій 1 ч.	938	864	38	50	14	23	25	2	—
Рѣчицкій 2 ч. входитъ въ Брестскій уѣздъ	—	—	—	—	—	—	—	—	—
Котранскій	1101	1092	51	52	25	42	20	1	—
Вѣжницскій	1792	1834	97	89	62	50	32	—	1
Муранскій	1427	1430	86	62	71	54	16	—	2
Бѣловѣжскій	679	724	42	42	31	32	22	—	2
Тихоновскій	814	829	31	44	26	29	17	1	—
Наревковскій 1 ч.	813	787	46	39	14	28	10	2	1
Наревковскій 2 ч. вход. въ Волковыскій уѣздъ	—	—	—	—	—	—	—	—	—
	13400	13193	674	623	414	445	254	8	12
<i>Черевачицкаго благочинія.</i>									
Черевачицкій 2 ч.	показ.	въ 1 ч.	34	22	17	23	13	—	—
Стеняковскій 2 ч.	412	388	18	12	11	17	10	—	—
Сехновичскій 2 ч.	188	174	16	10	3	6	3	—	—
	600	562	68	44	34	46	26	—	—
<i>Клецкаго благочинія.</i>									
Дубинскій 2 ч.	показ.	въ 1 ч.	56	59	64	61	18	1	1

Название приходо́въ.	Число жителей.		Число родившихся.		Число умершихъ.		Число браковъ.	Число церквей и соборовъ.	
	муж.	жен.	м.	ж.	м.	ж.		к.	д.
<i>Литовскаго благочинія.</i>									
Деревенскій 2 ч.	111	97	4	4	2	2	4	—	—
<i>Волковыскаго благочинія.</i>									
Левковскій 3 ч.	56	61	3	7	2	1	3	—	—
<i>Высоко-Литовскаго благочинія.</i>									
Омеленецкій 2 ч.	376	368	22	19	13	13	8	—	—
Веретковскій 2 ч.	210	219	9	4	8	8	5	—	—
	586	587	31	23	21	21	13	—	—
<i>Каменецкаго благочинія.</i>									
Дмитровичскій 2 ч.	418	384	17	20	6	6	3	—	—
Великолѣвскій 2 ч.	481	494	21	15	20	10	7	—	—
	899	878	38	35	26	16	10	—	—
Итого по уѣзду	42948	42685	2333	2243	1473	1504	864	18	26
<hr/>									
А всего по г. Пружаны и уѣзду	43943	43537	2367	2274	1500	1522	874	20	28
<hr/>									
Слонимскій уѣздъ.									
<i>Слонимское благочиніе.</i>									
По городу:									
Преображенскій	510	373	20	21	14	14	5	1	—
Св. Троицкій	52	57	5	5	5	5	5	1	—
	562	430	25	26	19	19	10	2	—
По уѣзду:									
Слонимскій Преображен.	1244	1338	67	63	27	45	12	—	—
Слонимскій Св. Михайлов.	997	897	49	50	37	24	12	—	—
Шиловичскій	1769	1889	81	76	46	49	33	—	2
Деревенскій	1614	1590	113	80	44	37	25	—	2

Назва і приходів.	Число жителів.		Число родив- шихся.		Число умер- шихъ.		Число бра- ковъ.	Число церквей и собо- ровъ.	
	муж.	жен.	м.	ж.	м.	ж.		к.	д.
Горецкій	838	829	42	39	26	17	17	—	1
Милькановичскій	1532	1599	45	49	39	40	13	—	2
Островскій	1368	1354	55	51	24	37	27	1	—
Поръчскій	1857	1964	89	91	29	35	21	1	—
Щарскій	1618	1567	88	74	64	59	41	—	1
Сытковичскій	1555	1555	65	61	36	36	21	1	—
Дерезинскій	4111	4107	196	194	126	101	75	2	—
Озерницкій	928	945	48	40	26	29	22	1	—
Луконицкій	1029	1055	59	56	29	27	8	1	—
	20490	20689	937	927	553	536	327	7	8
<i>Коссовское благочиніе.</i>									
Ворошиловичскій	1861	1819	83	78	42	40	23	—	1
Воржанскій	1840	1791	94	84	64	65	26	1	—
Переволоцскій	1399	1324	50	43	56	65	34	—	1
Бѣлавичскій	1196	1213	64	70	29	48	22	—	1
Коссовскій	1681	1150	39	60	34	33	15	1	—
Девятковичскій	1802	1827	82	88	47	61	28	1	—
Бусяжскій	1356	1331	63	76	55	50	22	1	—
Гощевскій	954	929	45	33	11	13	16	—	1
Буланскій	1362	1411	62	43	26	30	26	—	1
Мизгерскій	1280	1321	69	55	46	47	19	1	—
Здатовскій 1 ч.	1058	1026	56	43	33	29	26	—	1
Здатовскій 2 ч. вход. въ Кобринскій уѣздъ	—	—	—	—	—	—	—	—	—
Альбанскій	1148	1226	45	41	31	38	28	—	1
Песковскій	1156	1186	62	55	40	41	33	—	1
Ольшневскій	1287	1352	51	73	38	41	26	1	—
Мижвечскій	822	812	38	44	28	58	30	—	1
	19602	19718	894	888	580	639	374	6	9
<i>Бытнское благочиніе.</i>									
Бытнскій	3553	3735	177	182	107	93	49	1	—
Говѣиновичскій	860	909	30	32	15	16	20	1	—
Добромельскій	1364	1291	53	52	19	20	21	1	2
Иглевичскій	730	741	41	38	25	14	14	1	1
Любецкій	1037	998	45	50	33	27	21	1	1
Миловидскій 1 ч.	502	535	18	20	8	14	4	1	1
Миловидскій 2 ч. входитъ въ Новогрудскій уѣздъ	—	—	—	—	—	—	—	—	—
Александрскій	852	889	49	44	24	26	7	1	—
Житавскій	746	674	42	32	22	27	15	—	1
Миронскій	981	980	55	48	18	23	14	1	—
Волькобровскій	471	454	19	21	17	18	12	—	1
Баркнскій	909	844	42	45	31	23	12	—	1
	12005	12070	571	564	313	306	189	8	8

Название приходовъ.	Число жителей.		Число родив- шихся.		Число умер- шихъ.		Число бра- ковъ.	Число церквей и собо- ровъ.	
	муж.	жен.	м.	ж.	м.	ж.		к.	д.
<i>Дятловское благочиніе.</i>									
Дятловскій	1739	1748	80	78	47	43	38	—	1
Дворецкій 1 ч.	952	975	47	60	31	32	23	1	1
Дворецкій 2 ч. вход. въ Новогрудскій уѣздъ	—	—	—	—	—	—	—	—	—
Рогогинскій	1130	1103	51	34	31	25	15	1	1
Нагрыйскій	1123	1101	54	51	26	26	18	1	—
Охоневскій 1 ч.	612	605	33	33	17	15	11	—	1
Охоневскій 2 ч. вход. въ Новогрудскій уѣздъ	—	—	—	—	—	—	—	—	—
Вензонецкій	1256	1248	68	62	26	30	29	1	1
Ногородовичскій 1 ч.	559	523	31	24	9	15	18	—	2
Ногородовичскій 2 ч. вход. въ Лидскій уѣздъ	—	—	—	—	—	—	—	—	—
Новосельянекскій	637	668	32	30	17	12	14	1	1
Молчадскій	1518	1491	76	83	42	28	22	1	1
Радвионо-Кузловнчскій	1961	1950	114	95	28	37	38	1	1
Люшненскій	1017	1057	65	50	39	22	4	1	—
Высоцкій	784	840	44	47	27	34	17	1	—
Монастырь Жировицкій	—	—	—	—	—	—	—	3	1
	13285	13309	695	647	340	319	247	12	11
<i>Волковыскаго благочинія.</i>									
Зельяньскій 2 ч.	728	677	28	30	15	12	11	—	—
<i>Пружанскаго благочинія.</i>									
Смоляннцкій 2 ч.	10	5	—	1	—	—	—	—	—
<i>Подороскаго благочинія.</i>									
Пвашкевичскій 2 ч.	396	391	11	28	6	12	8	—	—
<i>Селецкаго благочинія.</i>									
Матвѣевичскій 3 ч.	614	703	30	35	21	29	16	—	—
Березскій 2 ч.	42	52	2	1	2	1	—	—	—
	657	755	32	36	23	30	16	—	—
<i>Минской губерніи.</i>									
<i>Новогрудскаго уѣзда.</i>									
Полоцковскій	254	280	13	13	10	9	1	—	—
Малосвортковскій	свѣд.	свѣд.	9	11	6	11	8	—	—
	254	280	22	24	16	20	9	—	—

Название приходовъ.	Число жителей.		Число родив- шихся.		Число умер- шихъ.		Число бра- ковъ.	Число церквей и собо- ровъ.	
	муж.	жен.	м.	ж.	м.	ж.		к.	д.
<i>Пинскаго уѣзда.</i>									
Бобриничскій	224	213	Свѣ	дѣн.	несо	общ	ено.	—	—
Итого	67654	68107	3250	3145	1852	1894	1181	33	36
А всего по г. Сло- ниму и уѣзду	68216	68537	3275	3171	1871	1913	1191	35	36
Волковыскій уѣздъ.									
<i>Волковыское благочиніе.</i>									
городъ Волковыскъ	286	221	18	18	17	13	9	1	1
По уѣзду:									
Волковыскій	413	415	24	27	11	12	10	—	—
Яловскій Александр.-Нев.	2184	1898	97	92	87	78	47	1	—
Яловскій-Крестовоздвиж.	868	903	38	57	29	34	30	—	1
Росскій 1 ч.	1385	1378	73	51	52	33	20	—	1
Росскій 2 ч. входитъ въ Гродненскій уѣздъ	—	—	—	—	—	—	—	—	—
Зельвянскій 1 ч.	1925	1799	87	76	49	49	14	1	1
Зельвянскій 2 ч. входитъ въ Слонимскій уѣздъ	—	—	—	—	—	—	—	—	—
Волыанскій 1 ч.	168	183	6	11	5	4	4	—	1
Волыанскій 2 ч. входитъ въ Гродненскій уѣздъ	—	—	—	—	—	—	—	—	—
Бѣлавичскій 1 ч.	876	893	33	43	24	35	34	1	—
Бѣлавичскій 2 ч. входитъ въ Гродненскій уѣздъ	—	—	—	—	—	—	—	—	—
Самуйловичскій	1184	1136	46	42	44	34	36	1	1
Свислочскій	1102	1165	64	67	51	37	26	1	1
Добровольскій	1223	1225	59	78	43	40	27	—	1
Левшовицянскій	671	655	47	41	34	29	17	1	—
Песковскій 1 ч.	675	681	26	42	36	37	14	1	—
Песковскій 2 ч. входитъ въ Гродненскій уѣздъ	—	—	—	—	—	—	—	—	—
Колонгаенскій	1077	1047	57	38	24	27	21	1	1
Дятловичскій 1 ч.	420	401	21	10	15	9	7	1	1
Дятловичскій 2 ч. вход. въ Гродненскій уѣздъ	—	—	—	—	—	—	—	—	—

Название приходовъ.	Число жителей.		Число родив- шихся.		Число умер- шихъ.		Число бра- ковъ.	Число церквей и собо- ровъ.	
	муж.	жен.	м.	ж.	м.	ж.		к.	д.
Гудзевичскій входитъ въ Гродненскій уѣздъ	—	—	—	—	—	—	—	1	1
Мстисловскій	457	489	28	24	22	5	9	—	1
Левковскій 1 ч.	565	601	30	26	17	18	8	—	1
Левковскій 2 ч. входитъ въ Бѣльскій уѣздъ	—	—	—	—	—	—	—	—	—
Левковскій 3 ч. входитъ въ Пружанскій уѣздъ	—	—	—	—	—	—	—	—	—
Ятвескій	894	825	53	44	38	28	19	1	—
	16093	15637	789	769	581	509	313	11	12
<i>Подороское благочиніе.</i>									
Львовскій	1742	1791	100	99	77	85	25	2	—
Зельвинскій	1575	1525	53	54	66	69	18	2	—
Хорошевичскій	982	980	44	46	45	47	11	1	—
Порозовскій	1028	1051	70	59	30	37	17	1	1
Полонковскій	896	909	42	39	45	40	18	1	2
Велико-Ланецкій	993	1011	41	42	35	34	23	1	—
Ивашкевичскій 1 ч.	1389	1297	46	54	40	54	22	1	1
Ивашкевичскій 2 ч. вход. въ Слонимскій уѣздъ	—	—	—	—	—	—	—	—	—
Славатичскій	1261	1201	53	44	45	64	20	1	—
Сѣдельникскій	1183	1174	51	64	80	93	24	1	—
Новодворскій	941	902	38	33	25	30	17	—	1
Подороскій	843	849	40	30	31	31	14	1	—
Изабелинскій	1293	1319	55	57	48	48	24	1	—
Святницкій	810	851	41	34	31	23	11	1	—
Горюстаевичскій	831	846	40	45	22	19	15	1	—
	15768	15706	714	691	620	674	259	15	5
<i>Шерешевскаго благочинія.</i>									
Паревковскій	482	498	23	32	11	15	13	—	—
<i>Велико-Берестовицкаго благочинія.</i>									
Велико-Берестовицк. 2 ч.	11	10	—	—	—	—	—	—	—
Клевачскій	500	482	20	29	19	20	5	—	1
Мостовлянскій 2 ч.	184	195	—	—	—	—	—	—	—
Верейковскій	1185	1204	61	60	46	44	25	2	1
	1880	1895	81	89	65	61	30	2	2

Название приходовъ.	Число жителей.		Число родив- шихся.		Число умер- шихъ.		Число бра- ковъ.	Число церквей и собо- ровъ.	
	муж.	жен.	м.	ж.	м.	ж.		к.	д.
<i>Бѣлостокскаго благочинія.</i>									
Нововольскій	369	376	25	11	11	10	11	—	—
Итого по уѣзду	34501	34172	1632	1592	1288	1272	626	28	19
Всего по г. Волко- выску и уѣзду	34880	34393	1650	1610	1305	1285	635	29	20
Вообще православнаго исповѣданія.									
По городамъ	13519	7666	554	525	488	340	238	31	23
— уѣздамъ	352625	349081	17808	16774	11617	11555	6941	142	287
	366144	356747	18362	17299	12105	11895	7179	173	310

О числѣ родившихся, умершихъ и бракосочетавшихся римско-католическаго исповѣданія въ Гродненской губерніи за 1887 годъ.

Названіе приходовъ.	Число жителей.		Число родившихся.		Число умершихъ.		Число браковъ.	Число костеловъ и монаст.	
	муж.	жен.	м.	ж.	м.	ж.		к.	д.
Гродненскій уѣздъ.									
<i>Гродненскій деканатъ.</i>									
По г. Гроднѣ.									
Фарный	1248	1770	48	39	62	52	29	2	—
по-Бервардинскій	1078	1204	44	34	28	38	23	1	—
Францисканскій	203	235	12	13	8	10	2	1	—
Монастырь Бригидокъ . . .	—	—	—	—	—	—	—	1	—
	2529	3213	104	86	98	100	54	5	—
По уѣзду.									
Гродненскій Фарный	2394	2923	59	49	24	30	27	—	—
— по-Бервардинскій	771	831	36	24	15	9	7	—	—
— Францисканскій 1 ч. . . .	1080	1188	45	48	22	18	18	—	—
— Францисканскій 2 ч. . . .	—	—	—	—	—	—	—	—	—
вход. въ Сокольск. у.	—	—	—	—	—	—	—	—	—
Индурскій	2853	2900	51	65	56	59	24	1	—
Уснарскій филиалн.	—	—	47	30	20	20	19	—	1
Гожскій	2027	1992	68	70	22	33	28	1	—
Мосговскій	1557	1561	68	52	43	34	20	—	1
Каменковскій	1137	1180	45	54	34	24	10	—	1
Кринскій 1 ч.	1648	1650	52	61	56	43	29	—	1
Кринскій 2 ч. входитъ въ Сокольскій уѣздъ	—	—	—	—	—	—	—	—	—
Квасовскій	1023	1088	27	28	29	23	18	1	—
Луниенскій	900	915	23	33	22	22	9	1	—
Друскенникскій	272	319	16	8	6	13	4	1	—
Озерскій	899	992	84	60	56	42	33	—	1
Велико-Эйсымонтовскій . . .	1769	1685	44	43	30	29	19	1	—
	18330	19224	665	625	435	403	265	6	5
<i>Волковыскаго деканата.</i>									
Свислочскій 2 ч.	13	14	—	—	—	—	—	—	—

Названіе приходовъ.	Число жителей.		Число родив- шихся.		Число умер- шихъ.		Число бра- ковъ.	Число костелъ и монаст.	
	муж.	жен.	м.	ж.	м.	ж.		к.	д.
Воднянскій 2 ч.	837	817	51	25	26	18	17	—	—
Рѣлянскій 2 ч.	1281	1462	41	37	5	7	13	—	—
	2131	2293	92	62	31	25	30	—	—
<i>Лидскаго деканата.</i>									
<i>Виленской губерніи.</i>									
Рожанковскій	свѣд.	нѣтъ.	1	3	3	2	4	—	—
Новодворскій	свѣд.	нѣтъ.	4	17	6	11	—	—	—
	—	—	5	20	9	13	4	—	—
Итого по уѣзду	20461	21517	762	707	475	441	299	6	5
<hr/>									
А всего по городу Гроднѣ и уѣзду	22990	24735	866	793	573	541	353	11	5
<hr/>									
Сокольскій уѣздъ.									
<i>Сокольскій деканатъ.</i>									
По городамъ:									
г. Соколка	937	749	30	26	21	18	7	1	—
— Кузница	201	250	7	13	6	8	2	1	—
— Суховоля	610	650	17	19	11	12	9	1	—
— Новый-Дворъ	350	248	10	12	12	8	10	1	—
— Домброва	111	110	10	7	6	6	3	—	1
— Корицни	124	125	5	7	4	2	5	—	1
— Яновъ	243	241	6	6	5	2	5	—	1
— Одельскъ	593	568	23	23	22	27	6	—	1
	3169	2941	108	113	87	83	47	4	4
<i>Бѣлостокскаго деканата.</i>									
г. Васильковъ	613	567	26	31	25	3	11	1	—
Итого по городамъ	3782	3508	134	144	112	86	58	5	4
По уѣзду:									
Сокольскій	3244	3291	168	156	113	116	41	—	—
Кузницкій	1979	2160	93	116	62	68	36	—	—
Кундзинскій	953	916	36	45	22	23	16	1	—

Название приходоу.	Число жителей.		Число родив- шихся.		Число умер- шихъ.		Число бра- ковъ.	Число косте- ловъ и монаст.		
	муж.	жен.	м.	ж.	м.	ж.		к.	д.	
Яновскій	3088	3131	108	103	81	81	52	—	—	
Суховольскій 1 ч.	4619	4526	179	172	121	123	69	—	—	
Суховольскій 2 ч. вход. въ Бѣлостокскій уѣздъ	—	—	—	—	—	—	—	—	—	
Соколянскій	1723	1807	66	53	56	64	24	1	—	
Дембровскій	5230	5365	187	194	110	87	106	—	—	
Новодворскій	1386	1567	75	50	37	53	26	—	—	
Новодворскій 2 ч. вход. въ Гродненскій уѣздъ	—	—	—	—	—	—	—	—	—	
Одельскій	2060	2028	77	67	86	93	43	—	—	
Корниевскій	3737	3686	146	128	101	84	65	—	—	
Сидранскій	1059	1095	62	61	53	49	18	1	—	
Залѣсянскій	560	650	16	21	9	8	6	—	1	
	29638	30222	1213	1166	851	849	502	3	1	
<i>Гродненскаго деканата.</i>										
Крянскій 2 ч.	1136	1192	46	44	36	40	14	—	—	
Гродненскій Францискан- скій 2 ч.	422	411	22	16	14	9	5	—	—	
	1558	1603	68	60	50	49	19	—	—	
<i>Бѣлостокскаго деканата.</i>										
Бѣлостокскій 2 ч. б. Ва- сильковскій	1065	1048	53	31	39	43	20	—	—	
Итого по уѣзду	32261	32873	1334	1257	940	941	541	3	1	
Итого по городамъ и Сокольск. уѣзду	36043	36381	1468	1401	1052	1027	599	8	5	
Бѣлостокскій уѣздъ.										
<i>Бѣлостокскій деканатъ.</i>										
По городамъ.										
г. Бѣлостокъ	1887	2213	169	140	110	108	68	2	—	
— Говиондзъ	570	577	39	29	21	20	15	—	1	
— Книшинъ	677	712	26	24	14	19	9	1	—	
— Суражъ	517	489	24	23	24	31	4	1	—	
	3651	3991	258	222	169	178	96	4	1	

Название приходовъ.	Число жителей.		Число родив- шихся.		Число умер- шихъ.		Число бра- ковъ.	Число костелъ и монаст.	
	муж.	жен.	м.	ж.	м.	ж.		к.	д.
По уѣзду:									
Бѣлостокскій 1 ч.	3213	3196	175	179	139	193	61	—	—
Бѣлостокскій 2 ч. вход. въ Сокольскій уѣздъ	—	—	—	—	—	—	—	—	—
Суирасльскій филиальный Гонимдзскій	717	799	34	25	20	29	13	1	—
Гонимдзскій	2994	1153	152	136	112	130	68	—	—
Ясеновскій	1286	1219	44	56	27	50	21	1	—
Трицкинский	4078	4008	238	194	162	129	90	1	—
Долнатовскій	1612	1520	118	99	48	48	50	1	—
Кышинскій	3363	3311	182	132	90	69	64	—	—
Турсынскій	1700	1730	61	58	39	46	31	1	—
Хорощанскій	2568	2298	114	92	71	97	54	1	—
Гемлинскій	634	614	22	23	35	31	13	—	1
Юхиновецкій	1602	1646	57	51	48	57	32	1	—
Калиповскій	1650	1737	60	68	33	41	20	—	1
Невядицкій	1417	1387	57	49	50	42	20	—	1
Добържиневскій	2472	2530	89	88	66	76	57	—	1
Суражскій	750	747	29	25	29	33	19	—	—
Угоевскій филиальный	662	617	24	24	24	24	15	—	1
Забудовскій	3261	3311	122	130	119	122	34	1	—
Березовскій филиальный	692	687	24	31	18	21	15	1	—
	34671	32510	1602	1460	1133	1172	677	9	5
<i>Бѣльскаго деканата.</i>									
Страбелескій 2 ч.	свѣд.	цѣтъ.	8	8	5	1	4	—	—
<i>Сокольскаго деканата.</i>									
Суховольскій б. Карпо- вичскій	свѣд.	цѣтъ.	9	5	12	7	1	—	—
Итого по уѣзду	34671	32510	1619	1473	1150	1180	682	9	5
А всего по городамъ и Бѣлог. уѣзду									
	38522	36501	1877	1695	1319	1358	778	13	6
Бѣльскій уѣздъ.									
<i>Бѣльскій деканатъ.</i>									
По городамъ:									
г. Бѣльскъ	540	1020	15	10	15	12	11	1	—
— Бриискъ	502	545	28	23	21	23	5	1	—

Название приходовъ.	Число жителей.		Число родив- шихся.		Число умер- шихъ.		Число бра- ковъ.	Число косте- ловъ и монаст.	
	муж.	жен.	м.	ж.	м.	ж.		к.	д.
г. Клецели	103	105	3	3	—	—	—	—	—
— Нарва	153	181	11	9	4	10	5	1	—
— Дрогичинь	253	269	8	10	5	4	3	—	1
— Мельникъ	135	142	6	3	1	2	1	—	—
	1686	2262	71	63	46	51	25	3	1
По уѣду:									
Бѣльскій	1593	1657	72	69	53	45	33	—	—
Бодковскій 1 ч.	2000	2030	73	83	45	46	35	1	—
Бодковскій 2 вход. въ Брестскій уѣздъ	—	—	—	—	—	—	—	—	—
Бранскій	2071	2134	82	95	55	44	35	—	—
Дрогичинскій	1739	1963	53	62	30	35	26	—	—
Вышковскій	942	953	20	32	29	33	8	—	1
Лубинскій	775	862	37	32	31	18	10	—	1
Побикровскій	719	769	29	23	11	21	9	1	—
Толчевскій	2110	2175	85	75	42	61	38	—	1
Цѣханоуецкій	1442	1472	52	57	29	37	30	1	—
Драубовскій	2297	1342	48	49	28	29	19	—	1
Домановскій	804	787	37	41	21	16	10	—	1
Наревскій 1 ч.	523	494	17	5	10	18	6	—	—
Наревскій 2 ч. вход. въ Пружанскій уѣздъ	—	—	—	—	—	—	—	—	—
Наревскій 3 ч. вход. въ Волковскій уѣздъ	—	—	—	—	—	—	—	—	—
Острожанскій	1429	1478	54	42	21	27	33	—	1
Перлѣвскій	2716	2705	87	96	40	25	46	—	1
Рутскій	1337	1402	70	53	37	38	24	1	—
Семягичскій	1620	1637	67	59	47	42	25	1	—
Сграбельскій 1 ч.	508	527	20	23	7	15	8	1	—
Сграбельскій 2 ч. вход. въ Бѣлостокскій уѣздъ	—	—	—	—	—	—	—	—	—
Висскій	1456	1539	59	53	26	40	19	—	1
	26987	25986	963	951	562	590	414	6	8
<i>Брестскато епархія.</i>									
Высоко-Литовскій 2 ч.	332	326	16	14	8	9	4	—	—
Итого по уѣду	26419	26312	979	935	570	599	418	6	8
А всего по городамъ и Бѣльск. уѣду	28105	28574	1050	1028	616	650	443	9	9

Название приходовъ.	Число жителей.		Число родив- шихся.		Число умер- шихъ.		Число бра- ковъ.	Число косте- ловъ и монаст.	
	муж.	жен.	м.	ж.	м.	ж.		к.	д.
Брестскій уѣздъ.									
<i>Брестскій деканатъ.</i>									
г. Брестъ	2051	2220	71	64	57	62	31	1	—
По уѣзду:									
Брестъ-Литовскій	2057	2532	65	51	38	36	21	—	—
Высоко-Литовскій 1 ч. . .	1276	1398	36	43	24	26	19	1	—
Высоко-Литовскій 2 ч. вхо- дитъ въ Бѣльск. уѣздъ	—	—	—	—	—	—	—	—	—
Камянецъ-Литовскій . . .	1070	1179	34	41	24	23	11	—	1
	4403	5109	135	135	86	85	51	1	1
<i>Бѣльскаго деканата.</i>									
Боцьковскій 2 ч.	7	12	2	—	3	1	—	—	—
<i>Пружанскаго деканата.</i>									
Шеремевскій 2 ч.	1	—	—	—	—	—	—	—	—
<i>Кобринскаго деканата.</i>									
Кобринскій 2 ч.	42	44	—	—	—	—	—	—	—
Итого по уѣзду	4453	5165	137	135	89	86	51	1	1
<hr/>									
А всего по городу Бресту и уѣзду	6504	7385	208	199	146	148	82	2	1
Кобринскій уѣздъ.									
<i>Кобринскій деканатъ.</i>									
г. Кобринъ	181	315	4	7	12	6	2	1	—
По уѣзду:									
Кобринскій 1 ч.	1328	1390	54	27	48	35	26	—	—

Названіе приходовъ.	Число жителей.		Число родив- шихся.		Число умер- шихъ.		Число бра- ковъ.	Число косте- ловъ и монаст.	
	муж.	жен.	м.	ж.	м.	ж.		к.	д.
Кобринскій 2 ч. вход. въ Брестскій уѣздъ	—	—	—	—	—	—	—	—	—
Пиановскій	511	560	27	38	23	9	8	1	—
Итого по уѣзду	1839	1950	81	65	71	44	34	1	—
А всего по городу Кобрину и уѣзду	2020	2265	85	72	83	50	36	2	—
Пружанскій уѣздъ.									
<i>Пружанскій деканатъ.</i>									
г. Пружаны	228	264	6	5	9	5	3	—	1
По уѣзду:									
Пружанскій	777	849	24	19	8	13	16	—	—
Шерешевскій	1381	1284	54	50	51	37	19	1	—
Сегневичскій 1 ч.	2264	2454	74	100	66	68	27	1	—
Сегневичскій 2 ч. вход. въ Слонимскій уѣздъ	—	—	—	—	—	—	—	—	—
Киватичскій	446	409	14	14	9	5	12	—	1
	4868	4906	166	183	134	123	74	2	1
<i>Волковскаго деканата.</i>									
Свислочскій 3 ч.	26	40	—	—	—	—	—	—	—
<i>Бѣльскаго деканата.</i>									
Паревскій 2 ч.	383	398	14	20	2	11	2	—	—
Каменецъ-Литовскій 2 ч.	20	20	—	—	—	—	—	—	—
Итого по уѣзду	5297	5454	180	203	136	134	76	2	1
А всего по г. Пру- жанахъ и уѣзду	5525	5718	186	208	145	139	79	2	2

Названіе приходовъ.	Число жителей.		Число родив- шихся.		Число умер- шихъ		Число бра- ковъ.	Число косте- ловъ и монаст.	
	муж.	жен.	м.	ж.	м.	ж.		к.	д.
Межирѣчскій 1 ч.	1405	1402	54	51	30	36	23	—	1
Межирѣчскій 2 ч. вход. въ Слонимскій уѣздъ	—	—	—	—	—	—	—	—	—
Мстибовскій	1498	1436	75	54	56	35	38	—	1
Рецлянскій 1 ч.	954	852	32	35	28	23	21	—	1
Рецлянскій 2 ч. вход. въ Гродненскій уѣздъ	—	—	—	—	—	—	—	—	—
Свислочскій 1 ч.	1510	1510	60	67	36	52	21	—	1
Свислочскій 2 ч. вход. въ Гродненскій уѣздъ	—	—	—	—	—	—	—	—	—
Свислочскій 3 ч. вход. въ Пружанскій уѣздъ	—	—	—	—	—	—	—	—	—
Шиловичскій	2247	2104	96	77	99	66	50	—	1
Гнѣзненскій	795	804	32	23	26	24	13	1	—
Песковский	315	335	7	11	18	13	1	—	1
Росскій	449	473	26	2	7	6	5	1	—
Струбицкій	867	871	39	43	40	26	16	1	—
	18325	18310	741	733	565	531	305	5	7
<i>Слонимскаго деканата.</i>									
Рожанскій 2 ч.	88	98	5	1	1	2	1	—	—
<i>Бѣльскаго деканата.</i>									
Наревскій 3 ч.	49	52	6	9	1	1	—	—	—
Итого по уѣзду	18462	18460	752	743	567	534	306	5	7
Всего по г. Волко- выску и уѣзду	19053	19177	783	778	590	556	317	6	7
Вообще римско-католи- ческаго исповѣданія.									
По городамъ	15336	17279	633	654	544	529	292	25	8
— уѣздамъ	154460	155457	6201	5920	4204	4173	2529	37	30
	169796	172736	6894	6574	4748	4702	2821	62	38

О числѣ родившихся, умершихъ и бракосочетавшихся лютеранскаго исповѣданія въ Гродненской губерніи за 1887 годъ.

Названіе приходоѡвъ.	Число жителей.		Число родившихся.		Число умершихъ.		Число браковъ.	Число церквей.	
	муж.	жен.	м.	ж.	м.	ж.		к.	д.
г. Гродна	142	153	12	7	6	9	2	1	—
„ Вѣлостоць	1175	1174	59	63	45	36	27	1	—
„ Княшинь	105	110	3	2	3	1	—	—	—
„ Брестъ	56	40	—	—	—	—	—	—	—
Итого по городамъ	1478	1447	74	72	54	46	29	2	—
Гродненскій уѣздъ	65	71	8	8	1	1	—	—	—
Вѣлостокскій уѣздъ	2571	2622	87	88	59	57	19	—	—
Вѣльскій уѣздъ	262	235	6	6	3	4	2	—	—
Брестскій уѣздъ	1129	1239	31	33	15	21	22	2	—
Пружанскій уѣздъ	197	218	9	13	5	11	1	—	—
Чольскій, Пружанскаго у.			13	6	5	11	3	—	1
Волковыскій уѣздъ	188	133	6	6	3	6	1	1	1
Итого по уѣздамъ	4412	4518	160	160	91	111	48	3	2
Всего по губерніи	5890	5965	234	232	145	157	77	5	2

О числѣ родившихся, умершихъ и бракосочетавшихся магометанскаго исповѣданія въ Гродненской губерніи за 1887 годъ.

Названіе приходовъ.	Число жителей.		Число родив- шихся.		Число умер- шихъ.		Число бра- ковъ.	Число мечетей.	
	муж.	жен.	м.	ж.	м.	ж.		к.	д.
Гродненскій уѣздъ съ го- родомъ	181	157	13	4	8	2	9	—	1
г. Соколка	9	6	2	1	1	—	—	—	—
Соколяскій уѣздъ	207	208	12	9	11	3	3	—	1
Бѣлостокскій уѣздъ съ городомъ	31	33	—	1	1	—	—	—	—
Городъ Слоинимъ	293	234	5	9	3	5	5	—	1
Слоинимскій уѣздъ	34	34	1	3	—	—	1	—	—
Брестскій уѣздъ съ го- родомъ	453	42	—	—	—	1	1	—	—
Волковыскій уѣздъ съ го- родомъ	37	36	1	1	2	—	1	—	—
Итого магометанскаго исповѣданія	1245	750	34	28	26	11	20	—	3
	Въ томъ числѣ собственно:								
По городамъ	865	345							
— уѣздамъ	380	405							

О числѣ родившихся, умершихъ и бракосочетавшихся еврейскаго исповѣданія въ Гродненской губерніи за 1887 годъ.

Названіе приходоуь.	Число жителей.		Число родившихся.		Число умершихъ.		Число браковъ.	Число сватовъ и помолвленій.	
	муж.	жен.	м.	ж.	м.	ж.		к.	д.
Гродненскій уѣздъ.									
Городъ Гродна	12058	15543	435	169	190	184	158	14	2
Гродн. уѣздъ	7697	7748	329	167	172	114	107	5	26
<hr/>									
А всего по городу Гроднѣ и уѣзду	19755	23291	764	336	362	298	265	19	48
Сокольскій уѣздъ.									
г. Сокака	911	840	66	46	19	27	14	2	3
— Кузница	369	365	26	15	6	9	14	1	2
— Суховоли	1069	984	49	23	13	4	4	1	3
— Новый-Дворъ	431	479	14	12	13	9	7	—	1
— Домброва	727	725	35	29	8	15	8	2	—
— Корниши	250	260	8	3	8	3	2	—	2
— Яновъ	1176	1242	29	30	13	11	8	1	3
— Одельскъ	94	85	13	3	4	5	1	—	2
— Ваславковъ	528	540	20	14	10	13	6	—	3
<hr/>									
Итого по городамъ	5555	5520	260	175	100	96	64	7	19
Сокольскій уѣздъ	1125	1149	214	140	91	74	54	—	2
<hr/>									
Итого по городамъ и Сокольск. уѣзду	6680	6669	474	315	191	170	118	7	21
Бѣлостокскій уѣздъ.									
г. Бѣлостокъ	27263	20974	506	247	338	345	138	9	32
— Книшинъ	1610	1477	36	16	25	18	11	—	2
— Голондзъ	798	856	19	6	15	14	7	1	1
— Суражъ	162	154	17	4	7	1	1	—	1
<hr/>									
Итого по городамъ	29833	23461	578	273	385	378	157	10	36

Название приходовъ.	Число жителей.		Число родив- шихся.		Число умер- шихъ.		Число бра- ковъ.	Число свра- токъ и мо- литвенныхъ школъ.	
	муж.	жен.	м.	ж.	м.	ж.		к.	д.
Бѣлостокскій уѣздъ . . .	6044	6066	127	57	76	62	33	2	9
А всего по городамъ и Бѣлост. уѣзду . . .	35877	29527	705	330	461	440	190	12	45
Бѣльскій уѣздъ.									
г. Бѣльскъ	1267	876	69	44	28	29	14	—	3
— Брянскъ	578	626	28	16	12	10	8	1	1
— Клецели	220	200	18	13	4	4	6	—	1
— Нарва	249	257	16	17	2	2	1	—	2
— Дрогичинъ	150	200	8	10	2	—	1	—	1
— Мельникъ	103	89	8	12	4	2	1	—	1
Итого по городамъ	2567	2248	147	112	52	47	31	1	9
Бѣльскій уѣздъ	6849	7496	263	120	114	75	90	6	11
Итого по городамъ и Бѣльск. уѣзду . . .	9416	9744	410	232	166	122	121	7	20
Брестскій уѣздъ.									
г. Брестъ	14272	14941	515	471	345	312	261	2	32
Брестскій уѣздъ	7391	7677	230	110	140	92	96	3	17
Итого по городу Бресту и уѣзду . . .	21663	22618	745	581	485	404	357	5	49
Кобринскій уѣздъ.									
г. Кобринъ	3038	2344	174	48	119	85	72	1	14
Кобринскій уѣздъ	8137	8217	213	89	105	32	90	2	23
Итого по городу Кобрину и уѣзду . . .	11175	10561	387	137	224	117	162	3	37

Названіе приходовъ.	Число жителей.		Число родив- шихся.		Число умер- шихъ.		Число бра- ковъ.	Число сна- говъ и мо- гилъ въ за- строенныхъ зданіяхъ.	
	муж.	жен.	м.	ж.	м.	ж.		к.	д.
Пружанскій уѣздъ.									
г. Пружаны	2761	2809	108	62	72	71	29	1	7
Пружанскій уѣздъ	8863	4217	157	118	94	77	68	3	19
<hr/>									
А всего по г. Пру- жанахъ и уѣзду	6624	7 26	265	175	166	148	97	4	26
Слонимскій уѣздъ.									
г. Слонимъ	9080	9466	227	163	99	78	57	11	—
Слонимскій уѣздъ	8906	9568	322	208	156	88	85	12	9
<hr/>									
А всего по городу Слониму и уѣзду	17986	19034	549	371	255	166	142	23	9
Волковыскій уѣздъ.									
г. Волковыскъ	1574	1274	82	22	34	22	24	2	8
Волковыскій уѣздъ	7665	7824	235	126	101	65	69	6	24
<hr/>									
Всего по г. Волко- выску и уѣзду	9239	9098	317	148	135	87	93	8	32
<hr/>									
Всего еврейскаго испо- вѣданія.									
По городамъ	80738	77606	2526	1495	1396	1273	853	49	147
— уѣздамъ	57677	59962	2090	1130	1049	679	692	39	138
<hr/>									
Всего въ губерніи	138415	137568	4616	2625	2445	1952	1545	88	285

Названіе приходовъ.	Число жителей.		Число родив- шихся.		Число умер- шихъ.		Число бра- ковъ.	Число церквей и собо- ровъ	
	муж.	жен.	м.	ж.	м.	ж.		к.	д.
Вообще по губерніи.									
По городамъ:									
Православнаго	13519	7665	554	525	488	340	238	31	23
Римско-католическаго	15336	17279	693	654	544	529	292	25	8
Лютеранскаго	1478	1447	74	72	54	46	29	2	—
Магометанскаго	865	345	7	10	4	5	5	—	1
Еврейскаго	80738	77606	2526	1495	1306	1273	853	49	147
По уѣздамъ:									
Православнаго	352625	349081	17898	16774	11617	11555	6941	142	287
Римско-католическаго	154460	155457	6291	5929	4204	4173	2529	37	30
Лютеранскаго	4412	4518	169	160	91	111	48	3	2
Магометанскаго	380	405	27	18	22	6	15	—	2
Еврейскаго	57677	59362	2099	1130	1049	679	692	39	138

О числѣ зданій въ городахъ Гродненской губерніи за 1887 годъ.

Наименованіе зданій.	Губернскій городъ Гродна.		Уѣздный городъ Соколка.		Заштатн. городъ Одельскъ.		Заштатн. городъ Кузница.		Заштатн. городъ Нов.-Дворъ.		Заштатн. городъ Домброва.		Заштатн. городъ Сухополя.		Заштатн. городъ Яновъ.		Заштатн. городъ Корицинъ.	
	кам.	дер.	к.	д.	к.	д.	к.	д.	к.	д.	к.	д.	к.	д.	к.	д.	кам.	дер.
I. ЖИЛЫХЪ ДОМОВЪ.																		
а) Казенныхъ	26	12	4	2	—	—	—	—	—	—	—	—	—	—	—	—	—	—
б) Церковныхъ и монастырскихъ	13	5	2	3	—	—	—	3	—	—	1	—	—	—	—	—	—	2
в) Общественныхъ	7	28	—	—	—	2	—	—	—	—	—	—	—	—	—	—	—	1
г) Частныхъ	390	2157	15	545	—	259	5	172	1	216	5	261	5	460	4	292	—	116
II. НЕЖИЛЫХЪ ДОМОВЪ																		
1-е Магазиновъ для склада товаровъ.																		
а) Казенныхъ	3	2	—	—	—	—	—	—	—	—	—	—	—	—	—	—	—	—
б) Общественныхъ	—	—	—	—	—	—	—	—	—	—	—	—	—	—	—	—	—	—
в) Частныхъ	26	49	—	9	—	—	—	—	—	—	1	—	—	—	—	—	—	6
2-е Лавокъ.																		
а) Общественныхъ	115	19	—	—	—	—	—	—	—	—	—	—	—	—	—	—	—	—
б) Частныхъ	271	165	3	74	—	4	2	12	—	6	—	24	2	38	—	—	—	32
3-е Театровъ	1	—	—	—	—	—	—	—	—	—	—	—	—	—	—	—	—	—
Итого	852	2437	24	633	—	265	7	188	1	225	5	287	7	502	4	354	—	123

Наименованіе зданій.	Заштагнй городъ Васильковъ.		Уѣзднй городъ Бѣлостокъ.		Заштагнй городъ Кнншннъ.		Заштагнй городъ Гоннолдъ.		Заштагнй городъ Суражъ.		Уѣзднй городъ Бѣльскъ.		Заштагнй городъ г. Дро- гнннъ.		Заштагнй городъ Брянскъ.		Заштагнй городъ Наревъ.		
	кам.	дер.	кам.	дер.	кам.	дер.	кам.	дер.	кам.	дер.	кам.	дер.	кам.	дер.	кам.	дер.	кам.	дер.	
I. ЖИЛЫХЪ ДОМОВЪ.																			
а) Казенныхъ	—	11	30	—	—	—	—	—	—	—	4	—	1	—	—	—	—	—	—
б) Церковныхъ и мо- настырскихъ	—	3	2	—	3	—	2	—	—	—	3	1	6	—	1	6	—	—	2
в) Общественныхъ	—	1	2	—	1	1	1	—	—	—	1	3	9	—	2	1	—	—	1
г) Частныхъ	1	419	3234	14	418	11	395	—	—	215	7	586	7	153	17	519	1	—	410
II. НЕЖИЛЫХЪ ДОМОВЪ																			
1-е Магазиновъ для склада товаровъ.																			
а) Казенныхъ	—	—	8	—	—	—	—	—	—	—	—	—	—	—	—	—	—	—	—
б) Общественныхъ	—	—	—	—	—	—	—	—	—	—	—	—	3	—	—	—	—	—	—
в) Частныхъ	—	8	21	2	4	—	—	—	—	—	2	8	—	—	—	—	—	—	—
2-е Лавокъ.																			
а) Общественныхъ	—	1	—	—	12	—	—	—	—	—	2	1	—	—	—	—	—	—	3
б) Частныхъ	—	97	69	—	15	8	24	—	—	4	5	81	10	3	67	—	—	—	10
3-е Театровъ	—	—	1	—	—	—	—	—	—	—	—	—	—	—	—	—	—	—	—
Итого	1	431	608	3367	17	453	20	422	—	223	24	694	8	170	22	592	1	—	426

Наименованіе зданій.	Заштатный городъ Клецели.		Заштатный городъ Мельникъ.		Уѣздный городъ Брестъ.		Уѣздный городъ Кобринъ.		Уѣздный городъ Пружаны.		Уѣздный городъ Слонимъ.		Уѣздный городъ Волковыскъ.		Всего въ городахъ.	
	кам. дер.	кам. дер.	кам. дер.	кам. дер.	кам. дер.	кам. дер.	кам. дер.	кам. дер.	кам. дер.	кам. дер.	кам. дер.	кам. дер.	кам. дер.	кам. дер.	кам. дер.	дер.
I. ЖИЛЫХЪ ДОМОВЪ.																
а) Казенныхъ	—	—	—	—	3	—	4	2	2	—	—	—	3	—	58	47
б) Церковныхъ и монастырскихъ	—	4	1	1	—	5	3	6	2	3	3	—	—	4	31	79
в) Общественныхъ	—	3	—	1	3	35	—	3	2	10	5	1	2	1	29	105
г) Частныхъ	1	557	1	232	73	2283	14	1095	6	932	298	936	30	739	1387	17601
II. НЕЖИЛЫХЪ ДОМОВЪ.																
1-е Магазиновъ для склада товаровъ.																
а) Казенныхъ	—	—	—	—	1	—	—	—	—	—	—	—	—	—	4	12
б) Общественныхъ	—	—	—	—	—	—	—	—	—	—	10	53	—	—	10	56
в) Частныхъ	1	1	—	—	—	—	—	—	—	4	—	—	—	1	39	104
2-е Лапокъ.																
а) Общественныхъ	—	4	—	—	2	28	2	—	—	—	—	—	—	—	122	67
б) Частныхъ	—	12	—	9	167	83	160	20	54	55	265	104	252	80	1289	1010
3-е Театровъ	—	—	—	—	1	1	—	—	—	—	—	—	—	—	3	2
Итого	2	581	2	243	250	2435	183	1128	66	1004	581	1095	287	825	2972	19083

О скотоводствѣ въ Гродненской губерніи за 1887 годъ.

НАИМЕНОВАНИЕ СКОТА.	Губернскій городъ Гродна.	Уѣздъ Гроднен- скій.	Уѣздный городъ Соколка.	Уѣздъ Сокольскій.	Уѣз- днй городъ Бѣлостокъ.	Уѣздъ Бѣлосток- скій.	Уѣздный городъ Бѣльскъ.
Лошдей	911	19547	191	17224	550	20101	246
Рогатого скота	372	44885	534	34447	968	42635	591
Овецъ: { Простыхъ	232	58993	753	47752	65	75095	487
{ Тонкорунныхъ	—	14220	—	1154	—	2008	—
Свиной	948	29033	359	26848	1030	42016	387
Козъ	327	983	27	39	60	68	—
Ослонъ и муловъ	4	6	—	—	2	2	—
Итого	2794	167667	1864	127464	2675	181925	1711

НАИМЕНОВАНИЕ СКОТА.	Уездъ Бѣльскій.	Уездный городъ Брестъ.	Уездъ Брестскій.	Уездный городъ Кобринъ.	Уездъ Кобринскій	Уездный городъ Пружаны.	Уездъ Пружан- скій.
Лошадей	19272	503	11618	265	14403	253	14864
Рогатого скота . .	61846	739	56337	573	79031	674	46152
Овецъ: { Простыхъ . .	74354	—	71803	590	55833	551	45685
{ Тонкорунныхъ . .	24757	—	11931	—	5806	—	12770
Свиней	44632	840	37547	482	31662	607	34373
Козь	139	59	1007	10	658	—	70
Ословъ и муловъ . .	6	—	3	—	6	—	1
Итого	225006	2141	190251	1920	187399	2085	153915

НАИМЕНОВАНИЕ СКОТА.	Уездный городъ Слонынь.	Уездъ Слопим- скій.	Уездный городъ Волко- выскъ.	Уездъ Волковас- кій.	Итого въ городахъ.	Итого въ уездахъ.	Всего въ губерніи
Лошадей	1056	18628	380	15321	4355	150978	155333
Рогатого скота	1200	71466	820	46012	6471	482811	489282
Овецъ: { Простыхъ	140	53521	325	44385	3143	527426	530569
{ Тонкорунныхъ	—	10543	—	27888	—	111077	111077
Свиней	1611	40717	682	40119	6946	326947	333893
Козь	25	174	250	283	758	3421	4179
Ослювъ и муловъ	—	29	—	—	6	53	59
Итого	4032	195078	2457	174008	21679	1602713	1624392

Я Р М А Р К И

ВЪ ГРОДНЕНСКОЙ ГУБЕРНІИ.

Гродненскій уѣздъ.

- Въ м. *Великой-Берестовицы*:—а) 9-го мая—б) 29-го іюня—в) 6-го декабря.
 " м. *Вольн*:—а) въ день Вознесенія Господня—б) на 9-й недѣлѣ послѣ Пасхи—в) на десятой недѣлѣ послѣ Пасхи—г) 15-го октября—и д) 29-го октября.

Сокольскій уѣздъ.

- " г. *Суховоли*:—а) 1-го января—б) 2-го февраля—в) 25-го марта—г) въ Вербное воскресеніе—д) 29-го іюня—ж) 25-го сентября—и з) 8-го декабря.
 " г. *Яновъ*:—а) 6-го января—б) 24-го февраля—в) 4-го марта—г) 19-го марта—д) 23-го апрѣля—е) въ день Вознесенія Господня—ж) въ день возсоединенія униі съ Православною Церковью—з) 28-го октября—и) 11-го ноября—к) 30-го ноября—и л) 21-го декабря.
 " г. *Домбровъ*:—а) 30-го января—б) въ первый четвергъ велик. поста—в) 10-го августа—г) 17-го сентября—и д) 22-го ноября.

Бѣлостокскій уѣздъ.

- " г. *Бѣлостокъ*:—24-го іюня въ день Св. Іоанна.
 " г. *Кнышинъ*:—а) 6-го января—б) въ день Вознесенія Господня—в) въ день возсоединенія униі съ Православною Церковью—г) въ четвергъ страстной недѣли—и д) въ четвергъ на 4-й недѣлѣ великаго поста.
 " г. *Гоміондзъ*:—а) 21-го января—б) 13-го іюня—и в) 15-го августа.
 " г. *Суражъ*:—а) 17-го января—б) 13-го февраля—в) 15-го марта—г) 4-го октября—д) 8-го ноября—и е) 15-го декабря.
 " м. *Заблудовъ*:—а) 9-го мая—б) 29-го іюня—и) 15-го августа—г) 29-го сентября
 " м. *Ясноувъ*:—а) во вторникъ на первой недѣлѣ великаго поста—б) въ день Пресвятой Троицы—в) 16-го августа—и г) 1-го ноября.
 " м. *Хороць*:—а) 19-го марта—б) 4-го мая—в) 19-го августа—и г) 1-го октября.

Бѣльскій уѣздъ.

- " г. *Бѣльскъ*:—а) 6-го января—б) въ первую среду велик. поста—в) въ среду четвертой недѣли великаго поста—г) въ день Вознесенія Господня—д) въ день Пресвятой Троицы—е) въ день апостола Варволомея—ж) 8-го сентября—и з) 6-го декабря.
 " г. *Брянскъ*:—а) 21-го февраля—б) въ день Пресвятой Троицы—в) 10-го іюня—г) 17-го сентября—и д) 22-го ноября.
 " г. *Клеццельскъ*:—а) 9-го мая—и б) 1-го октября.
 " м. *Воцкавъ*: а) 30-го января—б) 25-го марта—в) 1-го мая—г) 24-го іюня—д) 6-го августа—е) 8-го сентября—ж) 8-го ноября—и з) 27-го декабря.

- Въ м. *Цьхановичь*:—а) 21-го января—б) 1-го апрѣля—в) 4-го іюня—г) 29-го іюня—д) 9-го сентября—и е) 18-го ноября.
 „ селѣ *Гроди кѣ*:—а) въ понедѣльникъ послѣ Вербнаго Воскресенія—б) 24-го апрѣля—в) 10-го мая—г) 17-го іюня—д) 30-го октября—и е) 7-го декабря.

Б р е с т с к і й у ѣ з д ѣ .

- „ г. *Брестъ*:—а) 3-го мая—и б) въ пятницу на 10-й недѣлѣ послѣ Пасхи.
 „ м. *Домачевъ*:—а) въ день Вознесенія Господня—и б) 18-го октября.
 „ м. *Влодавкѣ*:—а) въ день Пресв. Троицы—б) 24-го іюня—в) 15-го августа—и г) 1-го октября.
 „ м. *Чернавчицахъ*:—а) 15-го августа—б) 28-го октября—и в) 6-го декабря.
 „ м. *Каменецъ - Литовскѣ*:—а) въ воскресенье сырной недѣли—б) 23-го апрѣля—в) 1-го сентября—и г) 8-го ноября.
 „ м. *Высоко-Литовскѣ*:—а) 27-го января—б) 11-го мая—и в) 20-го іюля.
 „ м. *Ряснѣ*:—а) 24-го іюня—и б) 8-го ноября.
 „ м. *Верховичахъ*:—а) 9-го мая—б) 8-го сентября—и в) 6-го декабря.
 „ м. *Волчинѣ*:—а) 30-го января—б) въ первый четвергъ послѣ 23-го апрѣля—и в) 24-го іюня.
 „ м. *Милейшицахъ*:—а) 2-го февраля—б) 30-го августа—и в) 4-го декабря.

Ж о б р и н с к і й у ѣ з д ѣ .

- „ г. *Кобринѣ*:—а) 6-го января—б) въ понедѣльникъ Омовной недѣли—и в) 8-го сентября.
 „ м. *Дивинѣ*:—а) 25-го марта—б) въ день Вознесенія Господня—и в) 28-го октября.
 „ м. *Антополь*:—а) на 10-й недѣлѣ послѣ Пасхи—и б) 14-го октября.
 „ м. *Городцѣ*:—а) 31-го августа—и б) 23-го октября.
 „ м. *Дрогичинѣ*:—а) 2-го февраля—б) въ первый понедѣльникъ послѣ Пасхи—в) 9-го мая—г) на другой день послѣ Св. Троицы—д) 24-го іюня—е) 1-го сентября—и ж) 6-го декабря.
 „ м. *Хомскѣ*:—а) 6-го января—б) въ среду сырной недѣли—и в) въ среду первой недѣли Велик. Поста—г) 29-го іюня—д) 1-го октября—и е) 8-го ноября.
 „ м. *Иванозѣ*:—а) 1-го января—б) 23-го апрѣля—в) 24-го іюня—г) 1-го октября—и д) 14-го октября.

П р у ж а н с к і й у ѣ з д ѣ .

- „ г. *Пружанахъ*:—а) въ день Св. Троицы—б) въ пятницу на десятой недѣлѣ послѣ Пасхи—в) 6-го августа—г) 14-го октября—и д) 28-го октября.
 „ м. *Березѣ*:—а) 1-го января—б) въ четвергъ маслянцы—и в) въ четвергъ страстной недѣли—г) 23-го апрѣля—д) 13-го мая—е) въ день воссоединенія уни съ Православною Церковью—ж) въ день Св. Іоанн. Крестителя—з) 8-го сентября—и и) 28-го октября.
 „ м. *Мальнѣ*:—а) 2-го февраля—б) въ каждый понедѣльникъ Велик. Поста—и в) въ понедѣльникъ Омовной недѣли—г) во вторникъ послѣ Пресвятой Троицы—д) 29-го іюня—е) 1-го сентября—ж) 8-го ноября—и з) 23-го ноября.

С л о н и м с к і й у ѣ з д ъ.

Въ г. *Слонимъ*:—въ день Св. Духа.

- „ м. *Коссовъ*:—а) 17-го января—б) 25-го апрѣля—в) 13-го іюня—г) 15-го августа—д) 25-го сентября—е) 8-го октября—и ж) въ воскресный день передъ праздникомъ Рождества Христова.
- „ м. *Рожанъ*:—а) въ среду четвертой недѣли Велик. Поста—б) въ Вербное Воскресеніе—в) на Омниной недѣлѣ—г) 29-го іюня—и д) 6-го августа.
- „ селъ *Старыя-Девятковичахъ*:—а) въ день Вознесенія Господня—и б) въ день возсожденія униѣ съ Православною Церковью—и в) 28-го октября.
- При монастырь Жировицахъ*: а) 24-го іюня—и б) 1-го октября.
- „ м. *Озерницъ*: а) 9-го мая—и б) 6-го декабря.
- „ м. *Дятловъ*: 23-го апрѣля.
- „ м. *Дворинъ*:—а) въ день Вознесенія Господня—и б) въ четвергъ на 9-й недѣлѣ послѣ Пасхи.
- „ м. *Бытевъ*:—а) 9-го іюня—и б) 14-го октября.
- „ м. *Молчади*:—а) на первой недѣлѣ послѣ Пасхи—б) 29-го іюня—в) 20-го іюля—и г) 14-го сентября.

В о л к о в ы с к і й у ѣ з д ъ.

- „ г. *Волковыскъ*:—29-го іюня.
- „ м. *Зельвъ*:—съ 25-го іюня по 25-е іюля. ✓?
- „ м. *Порозовъ*:—а) 9-го мая—б) 13-го іюня—в) 15-го августа—г) 8-го сентября—д) 1-го ноября—и е) 6-го декабря.
- „ м. *Свислочи*:—а) 4-го марта—б) 20-го мая—в) 23-го и 24-го августа.
- „ м. *Яловкъ*:—а) 7-го января—б) 13-го іюня—и в) 15-го сентября.
- „ м. *Мстибовъ*: а) 23-го апрѣля—б) 24-го іюня—и в) 26-го ноября.
- „ м. *Росси*: 23-го апрѣля.

О числѣ ремесленниковъ въ городахъ Гродненской губерніи за 1887 годъ.

Наименованіе ремесль.	Губернскій городъ Гродна.		Уѣздный городъ Соколка.		Запугатъ. городъ Одельскъ.		Запугатый городъ Кузница.		Запугатый городъ Новъ-Дворъ.		Запугатый городъ Домброва.		Запугатый городъ Суховоля.	
	м.	р. у.	м.	р. у.	м.	р. у.	м.	р. у.	м.	р. у.	м.	р. у.	м.	р. у.
<i>I. Ремесленники, приготавливающие предметы пищи.</i>														
Хлѣбники	31	—	9	—	3	—	2	—	3	—	3	—	10	—
Булочники	20	—	7	—	2	—	3	—	5	—	2	—	2	—
Мельники	2	2	—	—	4	—	1	—	1	—	2	—	3	2
Мясники	64	11	18	4	—	—	3	—	2	—	2	—	3	—
Кондиторы	4	9	—	—	—	—	—	—	—	—	—	—	—	—
Тригирщики	25	44	—	1	—	—	—	—	—	—	—	—	—	—
Рыбаки	27	6	—	—	—	—	—	—	—	—	—	—	—	—
<i>II. Приготавливающие пред- меты одежды.</i>														
Портные	138	—	84	15	5	—	12	—	20	—	20	—	15	80
Модистыя	34	—	21	—	—	—	—	—	—	—	—	—	—	—
Бахромщики	—	—	—	—	—	—	—	—	—	—	—	—	—	—
Шляпники	34	—	7	7	—	—	—	—	—	—	—	—	—	—
Вагники	—	—	—	1	—	—	—	—	—	—	—	—	—	—
Перчаточники	7	—	—	—	—	—	—	—	—	—	—	—	—	—
Сапожники	128	—	34	12	3	—	11	—	18	—	5	—	6	15
Башмачники	83	—	43	2	—	—	—	—	4	—	—	—	5	3
Кожовеники	2	—	2	3	—	—	—	—	—	—	3	6	—	—
Ткачи	3	2	—	—	—	—	—	—	—	—	—	—	—	—
<i>III. Изготавливающие пред- меты домашняго убранства.</i>														
Печники	54	—	10	5	6	—	2	—	2	—	2	—	6	4
Столяры	64	—	76	12	2	—	6	—	6	—	2	—	3	10
Плотники	74	—	10	9	4	—	2	—	4	—	2	—	—	4

Наименование ремесль.	Заштатный городъ Л н о в ь.		Заштатный городъ Коридиль.		Заштатный городъ Васильковъ.		Уѣздный городъ Бѣлостокъ.		Заштатный городъ Кышинь.		Заштатный городъ Гонюцкъ.		Заштатный городъ Суражъ.	
	м.	у.	м.	у.	м.	у.	м.	у.	м.	у.	м.	у.	м.	у.
<i>I. Ремесляники, изготовляющие предметы плести.</i>														
Хлѣбники	25	—	1	—	10	—	15	3	12	—	10	3	2	—
Булочки	20	15	1	—	7	—	19	2	14	—	6	1	2	—
Мельники	2	2	1	—	2	—	8	16	2	—	2	—	4	—
Мясники	6	6	1	—	3	—	40	10	7	—	8	—	8	—
Кондиторы	—	—	—	—	—	—	7	—	—	—	—	—	—	—
Трактирщики	—	—	—	—	—	—	41	—	—	—	—	—	—	—
Рыбаки	—	—	—	—	—	—	11	—	6	—	3	—	7	—
<i>II. Изготовляющие предметы одежды.</i>														
Португе	25	20	30	7	4	—	8	160	55	40	—	18	39	4
Модесты	—	—	—	—	—	—	—	10	—	—	—	—	—	—
Бахромщики	—	—	—	—	—	—	—	—	—	—	—	—	—	—
Шляпники	10	10	12	—	—	—	—	20	—	—	—	—	—	—
Валники	—	—	—	—	—	—	—	—	—	—	—	—	—	—
Перчаточники	—	—	—	—	—	—	—	—	—	—	—	—	—	—
Сапожники	23	30	24	6	7	4	5	120	24	—	14	21	46	4
Башмачники	11	—	—	—	—	—	—	66	20	3	10	10	5	1
Кожевники	8	19	6	2	—	—	—	6	—	—	2	—	2	—
Ткачи	1	—	—	—	168	40	32	178	138	—	—	—	—	—
<i>III. Изготовляющие предметы домашнего хозяйства.</i>														
Печники	6	—	3	5	3	2	—	2	—	7	—	8	—	—
Столяры	7	7	8	1	2	—	—	114	25	7	18	11	2	—
Плотники	3	—	—	—	4	—	—	19	8	—	14	7	2	—
Каретники	—	—	—	—	—	—	—	1	—	—	—	—	—	—
Товари	3	3	—	2	1	—	—	12	—	3	3	—	—	—

Бондари	—	6	—	2	—	4	—	3	—	3	—	—	48	8	9
Мѣдники	—	4	—	4	—	5	3	3	1	—	—	—	64	12	11
Бронники	—	—	—	—	—	4	—	3	—	—	—	—	25	3	8
Колесники	9	2	—	—	—	3	4	6	1	—	—	—	38	10	6
Жестяники	7	5	6	3	—	22	14	8	3	2	1	—	113	32	21
Кузнецы	21	18	6	11	8	15	12	23	7	3	6	—	217	86	82
Слесари	—	5	—	3	3	16	12	9	2	1	4	—	117	44	46
Гвоздари	4	—	—	—	—	—	—	—	1	—	—	—	6	—	—
Шорники	4	8	—	9	2	6	6	6	5	—	—	—	61	18	11
Стекольные	6	8	—	3	4	8	6	4	4	—	—	—	98	15	28
Горючие	8	24	7	81	8	5	2	4	2	2	—	—	177	20	26
Кирпичники	2	11	—	1	—	3	5	7	4	18	3	—	66	27	20
Камеищики	—	15	—	—	—	39	1	2	4	—	—	—	125	27	21
II. Прочие ремесленники															
<i>и промышленники, не под-</i>															
<i>ходящие къ первому разр.</i>															
Извозчики маклера	—	—	—	—	—	—	—	—	—	—	—	—	2	—	—
Извозчики	—	33	—	—	—	30	—	—	—	—	—	—	341	83	—
Кочевалы	—	1	—	1	—	2	—	—	1	—	—	—	14	—	—
Часовщики	16	—	1	3	2	12	5	6	3	1	1	—	77	21	17
Золотыхъ и серебр. дѣль мастера	15	8	—	1	3	5	4	7	2	—	—	—	58	12	20
Рѣзчики	4	—	—	—	—	1	—	—	—	—	—	—	9	1	2
Ружейники	1	—	—	—	—	—	—	—	—	—	—	—	6	2	—
Токальщики	—	1	—	—	—	4	—	—	—	—	—	—	10	1	1
Фортепиансты	—	2	—	—	—	—	—	—	1	—	—	—	10	—	—
Музыканты	—	17	—	5	8	12	—	—	5	4	3	—	67	26	13
Цирюльщики	4	8	2	—	—	8	—	—	5	—	—	—	114	2	3
Красильщики	—	2	—	9	—	8	5	2	3	—	—	—	79	13	9
Мазары	14	10	—	1	2	10	6	3	1	—	—	—	103	10	15
Перелетчики	6	4	—	16	8	10	5	4	2	2	3	—	84	10	38
Пергаментщики	—	—	—	—	—	26	—	10	—	—	—	—	26	—	10
Веревочники	5	1	—	1	—	6	4	3	—	—	—	—	29	5	4
Трубовасты	1	3	—	2	—	4	—	2	6	—	—	—	50	3	5
Итого	411	35	45	180	427	575	299	202	239	119	94	6916	1898	1734	—

О ЧИСЛѢ УЧЕВНЫХЪ ЗАВЕДЕНІЙ И УЧА

НАЗВАНІЕ УЧЕВНЫХЪ ЗАВЕДЕНІЙ.	Число учебныхъ заведеній.	Число учащихся.		ПО ВѢРОИСПО			
		М.	Ж.	Православныхъ.		Римско-католиковъ.	
				М.	Ж.	М.	Ж.
Гродненская гимназія	1	361	—	148	—	131	—
Бѣлостокское реальное училище	1	305	—	78	—	120	—
Брестская прогимн. съ приготов. классомъ.	1	133	—	58	—	52	—
Свислочская учительская семинарія	1	74	—	74	—	—	—
При ней приготовительный классъ	1	43	—	43	—	—	—
„ „ Начальное училище	1	60	—	39	—	15	—
Бѣлостокскій институтъ благородныхъ дѣв- вицъ	1	—	122	—	70	—	45
Гродненская женская гимназія	1	—	259	—	131	—	34
Жировицкое духовное училище	1	155	—	155	—	—	—
Итого	9	1131	381	595	201	318	79
Уѣздныя училища	6	442	—	184	—	170	—
Двухклассныя город. приходскія съ 3-ми при нихъ женскими смѣнами	4	345	236	182	92	132	42
Одноклассныя город. приходскія съ 6-ю при нихъ женскими смѣнами	7	477	191	232	76	210	49
Сельскія приходскія	16	1047	192	608	85	367	42
Штатныя народныя	151	9618	740	8717	656	807	48
Состоящія въ вѣдѣніи Управленія Государ- ственными Имуществами	58	3766	396	2901	331	836	51
Училища Министерства Народн. Просвѣд. Подушtatныя	43	2323	196	2005	180	306	9
Сверхштатныя	9	451	45	421	37	24	2
Сверхштатныя	5	280	31	193	19	86	3
Общественныя училища	28	1380	54	740	31	625	21
Сельскія женскія	7	3	321	2	221	1	51
Училища при церквяхъ иностранныхъ пе- повѣданій	11	627	375	35	13	142	49
Частныя учебныя заведенія христіанскія: а) мужскія	1	36	—	4	—	8	—
б) женскія	6	—	214	—	77	—	31
Для обоого пола: христ. пріютъ и бр. школа Еврейскія училища:	3	70	60	36	42	31	14
Одноклассныя и двухклассныя	4	307	—	—	—	—	—
Частныя еврейскія училища: а) мужскія съ отдѣленіемъ для дѣвочекъ школы грамотности	17	602	286	—	—	—	—
Эшайбтъ, талмуд-торы, хедеры, пріютъ и школа глухо-нѣмыхъ	228	3777	8	—	—	—	—
б) женскія	6	—	477	—	—	—	—
Училищныя отдѣленія	56	1197	27	796	27	395	—
Итого	666	26748	3849	17056	1887	4140	412

ЩИХСЯ ВЪ ГРОДНЕНСКОЙ ГУБЕРНІИ.

ВЪДАНИЯМЪ.						ПО СОСЛОВІЯМЪ.									
Люте-рантъ.		Магоме-тантъ.		Евреевъ.		Дворянъ и чиновни-ковъ.		Духов-наго зва-нія.		Город-скаго сословія.		Сельскаго сословія.		Иностран-цевъ.	
М.	Ж.	М.	Ж.	М.	Ж.	М.	Ж.	М.	Ж.	М.	Ж.	М.	Ж.	М.	Ж.
16	—	5	—	61	—	218	—	17	—	102	—	18	—	6	—
36	—	2	—	69	—	127	—	2	—	105	—	49	—	22	—
4	—	—	—	19	—	46	—	6	—	63	—	15	—	3	—
—	—	—	—	—	—	2	—	3	—	4	—	65	—	—	—
—	—	—	—	—	—	2	—	5	—	3	—	33	—	—	—
—	—	2	—	4	—	3	—	1	—	9	—	47	—	—	—
—	7	—	—	—	—	—	113	—	2	—	3	—	—	—	4
—	8	—	1	—	85	—	144	—	11	—	94	—	7	—	3
—	—	—	—	—	—	—	—	127	—	9	—	19	—	—	—
56	15	9	1	153	85	398	257	161	13	295	97	246	7	31	7
4	—	13	—	71	—	97	—	15	—	225	—	105	—	—	—
—	—	—	—	31	102	25	5	7	—	266	226	47	5	—	—
2	8	10	—	23	58	36	5	5	3	323	152	113	31	—	—
11	—	2	—	59	65	20	3	7	1	446	143	566	45	8	—
15	4	—	—	79	32	41	4	58	32	362	66	9146	635	11	3
—	—	2	1	27	13	7	3	24	17	73	17	3662	359	—	—
—	—	—	—	12	7	12	1	19	11	39	10	2253	173	—	1
—	—	—	—	6	6	3	—	3	2	54	18	391	25	—	—
—	—	—	—	1	9	2	—	—	1	9	11	269	19	—	—
11	—	1	—	3	2	12	—	4	—	176	26	1187	28	1	—
—	—	—	—	49	—	—	—	1	6	—	150	2	165	—	—
443	307	4	4	3	2	12	9	—	—	310	226	200	64	105	76
21	—	—	—	3	—	5	—	—	—	17	—	3	—	11	—
—	9	—	—	—	97	—	77	—	6	—	123	—	4	—	4
3	2	—	—	—	2	37	15	—	1	23	41	10	3	—	—
—	—	—	—	307	—	—	—	—	—	303	—	—	—	4	—
—	—	—	—	602	286	—	—	—	—	602	286	—	—	—	—
—	—	—	—	3777	8	—	—	—	—	3777	8	—	—	—	—
—	—	—	—	—	477	—	—	—	—	—	476	—	—	—	1
—	—	—	—	6	—	—	—	—	—	41	—	1156	27	—	—
510	350	32	5	5010	1215	309	122	143	80	7046	1979	19110	1583	140	85

С П И С О К Ъ

городовъ, мѣстечекъ и посадовъ Гродненской губерніи.

Названіе посе- леній.	Какого уѣзда за- штатные города, мѣстечки и посады.	Число жите- лей.	Разстояніе въ верстахъ.		Сѣверная широта.	Восточная долгота отъ остр. Ферро.	Почтовый адресъ
			Отъ Гу- бернск. гор.	Отъ уѣзд- наго гор.			
Антополь м.	Кобринс.	4043	277	30 52—12	42—57	Антополь п. с.	
Береза м.	Пружан.	2625	292	35 52—32	42—58	Карт.-Береза п. с.	
Боцьки м.	Бѣльск.	1625	141	16 52—39	41—13	Боцьки п. с.	
Берестов.-Велик. м.	Гроднен.	1251	56	56 53—12	42—11	Кринки п. с.	
Брестъ-Литов. у. г.	Брестск.	44124	203	— 52—5	41—49	Брестъ п. к.	
Брянскъ з. г.	Бѣльск.	2446	126	24 52—45	41—	Брянскъ п. с.	
Быгень м.	Слонимс.	1513	165	28 52—53	43—41	Доманово п. с.	
Бѣлостокъ у. г. . . .	Бѣлосток.	57437	80	— 53—8	41—19	Бѣлостокъ п. к.	
Бѣльскъ у. г.	Бѣльск.	6829	125	— 52—46	41—21	Бѣльскъ п. к.	
Васильковъ з. г. . . .	Сокольск.	2909	66	29 53—58	8—41—21	Бѣлостокъ п. к.	
Верховичи м.	Брестск.	196	178	53 52—28	41—40	Высоко-Литовскъ п. с.	
Влодава м.	Т о ж е.	906	266	59 51—33	41—44	Г. Влодава Сѣдл. губ.	
Волковыскъ у. г. . . .	Волков.	6416	84	— 53—10	42—38	Волковыскъ п. к.	
Волна м.	Гроднен.	2027	57	57 53—22	43—31	Луна п. с.	
Волчицъ м.	Брестск.	499	174	30 52—17	41—28	В.-Литовскъ п. с.	
Воля м.	Гроднен.	665	47	47 53—28	42—26	Луна п. с.	
Высоко-Литовск. м.	Брестск.	4106	164	39 52—22	41—32	В.-Литовскъ п. с.	
Голынка м.	Слонимс.	572	120	23 53—13	43—12	Слонимъ п. к.	
Гоніондъ з. г.	Бѣлосток.	4849	128	50 53—29	40—54	Гоніондъ п. с.	
Городецъ м.	Кобрин.	702	268	21 52—12	42—49	Городецъ п. с.	
Городокъ м.	Бѣлосток.	1490	114	36 53—25	41—40	Бѣлостокъ п. к.	
Гродна г. г.	Гроднен.	44575	—	— 53—41	42—	—	
Дворецъ м.	Слонимс.	1031	207	40 53—24	43—45	Повоельна п. с.	
Деречицъ м.	Т о ж е.	3845	116	32 53—15	43—5	Зельва п. с.	
Домброва з. г.	Сокольск.	2137	35	28 53—39	41—31	Сидра п. с.	
Домачено м.	Брестск.	987	245	38 51—45	41—45	Брестъ п. к.	
Дрогичинъ з. г.	Бѣльск.	1950	179	54 52—24	40—49	Дрогичинъ 1 п. с.	
Дрогичинъ м.	Кобринс.	838	301	55 52—11	43—19	Дрогичинъ 2 п. с.	
Друскеники м.	Гродненс.	1070	38	38 54—1	42—8	Друскеники п. с.	
Дивинъ м.	Кобринс.	2516	267	32 51—37	42—45	Дивинъ п. с.	
Дятлово м.	Слонимс.	2009	212	44 53—28	43—34	Дятлово п. с.	
Заблудово м.	Бѣлосток.	2854	96 1/4	18 1/2 53—1	41—30	Заблудово п. с.	
Зельва м.	Волков.	3094	108	24 53—9	42—59	Зельва п. с.	
Иваново м.	Кобринс.	3057	333	85 52—9	43—41	Иваново п. с.	
Изабичинъ м.	Волков.	310	101	10 53—5	42—43	Волковыскъ п. к.	
Индуря м.	Гроднен.	2178	24	24 53—27	42—2	Гродно п. к.	
Каменка м.	Т о ж е.	270	46	46 53—33	42—40	Струинъ п. с.	
Каменецъ-Литов. м.	Брестск.	4570	195	35 52—24	41—59	Кам.-Литовскъ п. с.	
Клецели з. г.	Бѣльск.	1711	148	23 52—35	41—29	Бѣльскъ п. к.	

Кнышинь з. г.	Бѣлосток.	6825	102	24	53—19	41—5	Кнышинь п. с.
Кобринь у г.	Кобринс..	8856	251	—	52—13	42—31	Кобринь п. к.
Корицинь з. г.	Сокольск.	768	66	30	53—26	41—15	Соколка п. к.
Коссово м.	Слонимс.	3725	149	42	52—45	43—19	Коссово п. с.
Кринки м.	Гродн.	3695	48	48	53—16	41—53	Кринки п. с.
Кузница з. г.	Сокольск.	1224	21	15	53—31	41—48	Соколка п. к.
Луина м.	Гродн.	1533	46	46	53—27	42—26	Луина п. с.
Лысково м.	Волков.	1285	121	37	52—51	42—46	Подороскъ п. с.
Малечь м.	Пружан.	675	270	18	52—29	42—52	Линеве п. с.
Мал-Ловеница м.	Волков.	339	111	14	53—1	42—40	Волковскъ п. к.
Мельникъ з. г.	Бѣлост.	1502	172	47	52—20	41—13	Семятичи п. с.
Милейчицы м.	Брестск.	1000	143	62	52—32	41—18	Высоко-Литовскъ п. с.
Молчадь м.	Слонимс.	1326	202	35	53—19	43—53	Молчадь Ст. ж. д.
Мотоль м.	Кобринс.	2865	347	99	52—19	43—47	Иваново п. с.
Мосты м.	Гродн.	693	64	64	53—25	42—48	Луина п. с.
Мстибовъ м.	Волков.	1166	101 ^{3/4}	16	53—6	42—25	Волковскъ п. к.
Наревка м.	Пружан.	621	149	64	52—50	41—55	Наревка п. с.
Наревъ з. г.	Бѣльск.	2836	155	30	52—55	41—41	Бѣльскъ п. к.
Немирово м.	Т о ж е.	516	179	54	52—17	41—20	Семятичи п. с.
Новодворы м.	Волков.	1305	94	40	52—50	42—31	Волковскъ п. к.
Новый-Дворъ з. г.	Сокольск.	1885	24	28	53—38	41—42	Сидра п. с.
Одельскъ з. г.	Т о ж е.	1372	35	16	53—24	41—55	Соколка п. к.
Озеры м.	Гродн.	1904	23	23	53—43	42—20	Озеры п. с.
Озерица м.	Слонимс.	729	115	21	53—4	43—10	Слонимъ п. к.
Орля м.	Бѣльск.	4158	135	10	52—42	41—30	Бѣльскъ п. к.
Пески м.	Волков.	1915	70	24	53—21	42—47	Пески п. с.
Порозово м.	То же.	2279	84	28	52—57	42—32	Волковскъ п. к.
Пружаны у г.	Пружан.	8141	274	—	52—33	42—37	Пружаны п. к.
Рожаны м.	Слоним.	5484	130	37	52—52	43—4	Рожаны п. с.
Россь м.	Волков.	844	70	15 ^{3/4}	53—17	42—34	Россь п. с.
Рясна м.	Брестск.	425	164	42	52—23	41—34	Высоко-Литовскъ п. с.
Свислочь м.	Волков.	2424	70	29 ^{3/4}	53—2	42—15	Свислочь п. с.
Селецъ м.	Пружан.	1674	295	28	52—35	43—2	Селецъ п. с.
Семятичи м.	Бѣльск.	9355	170	45	52—26	41—1	Семятичи п. с.
Сидра м.	Сокольск.	662	28	16	53—33	41—37	Сидра п. с.
Скидель м.	Гродн.	785	29	29	53—35	42—25	Струнинь п. с.
Слонимъ у г.	Слонимс.	22583	167	—	53—6	43—29	Слонимъ п. к.
Соколка у г.	Сокольск.	4515	36	—	53—26	41—13	Соколка п. к.
Старосельцы п.	Бѣлост.	137	85	7	53—7	41—17	Бѣлостокъ п. к.
Супрасль м.	Т о ж е.	3056	94	16	53—13	41—30	Супрасль п. с.
Суражъ з. г.	Т о ж е.	1151	108	30	52—57	41—6	Бѣлостокъ п. к.
Суховоля з. г.	Сокольск.	3633	50	35	53—35	41—16	Соколка п. к.
Тростяны м.	Бѣлост.	1600	126	48	53—20	40—51	Гонюцъ п. с.
Хомскъ м.	Кобрин.	2090	301	55	52—20	43—23	Хомскъ п. с.
Хорощъ м.	Бѣлост.	2113	90	12	53—9	41—9	Хорощъ п. с.
Цѣхановець м.	Бѣльск.	4480	160	47	52—11	40—40	Цѣхановець п. с.
Чернявчицы м.	Брестск.	883	219	16	52—13	41—54	Брестъ п. к.
Шерешево м.	Пружан.	4427	288	14	52—33	42—23	Шерешево п. с.
Яловка м.	Волков.	1157	82	41	53—	42—4	Свислочь п. с.
Яновъ з. г.	Сокольск.	3119	45	21	53—27	41—23	Соколка п. к.
Ясеновка м.	Бѣлосток.	1556	108	30	53—24	41—12	Кнышинь п. с.

Примѣчаніе 1) Отъ 1-го меридіана, проходящаго чрезъ

островъ Ферро, Парижскій меридіанъ лежитъ на $20^{\circ} 30'$ къ востоку, а Пулковскій меридіанъ на $48^{\circ} 29' 16''$ къ востоку; слѣдовательно, для обозначенія долготы приведенныхъ въ таблицѣ мѣсть по Парижекому меридіану нужно изъ показанной въ таблицѣ долготы мѣста вычесть $20^{\circ} 30'$, а для обозначенія долготы по Пулковскому меридіану нужно изъ $48^{\circ} 29' 16''$ (восточной долготы Пулковской обсерваторіи) вычесть цифры, показанныя въ таблицѣ; — разность будетъ западная долгота по Пулковскому меридіану.

2) Сокращенія: буквы г. г. — губ. городъ, у. г. — уѣзд. городъ, з. г. — заштатн. городъ, м. — мѣстечко, п. к. — почтов. контора, п. с. — почтов. станція, п. — посадь.

СПИСОКЪ СТАНОВЪ И ВОЛОСТЕЙ СЪ ПОКАЗАНИЕМЪ
ПОЧТОВЫХЪ АДРЕСОВЪ.

Названіе уѣздовъ, становъ и воло- стей.	Названіе мѣстъ, становыхъ квар- тиръ и волост- ныхъ правленій.	Адресъ почтовый.	Расстояніе въ верстахъ.		
			Отъ стан- овъ, квартиры.	Отъ уѣзд- на- го города.	Отъ губер- нскаго города.
Гродненскій уѣздъ.					
1-й станъ:	г. Гродна.	—	—	—	—
Волости:					
Гожекая.	с. Гожа.	г. Гродна.	14	14	11
Горицкая.	д. Горица.	Тоже.	12	12	12
Верделишская.	с. Верделишки.	Тоже.	12	12	12
Ламаиская.	д. Вел.-Козаличи.	Тоже.	24	24	24
2-й станъ.	м. Крички.	м. Крички.	—	48	48
Волости:					
Кричская.	м. Крички.	м. Крички.	—	48	48
Пидурская.	д. Прокоповичи.	г. Гродна.	22	28	28
Мало-Берестовицкая.	с. М.-Берестовица.	м. Крички.	10	50	50
Велико-Берестовицкая.	м. В.-Берестовица.	Тоже.	21	56	56
Гольнская.	с. Гольника.	Тоже.	16	62	62
3-й станъ.	м. Лунна.	м. Лунна.	—	46	46
Волости:					
Лунненская.	м. Лунна.	м. Лунна.	—	46	46
Богородицкая.	с. Масаланы.	Тоже.	20	42	42
Гудзевичская.	с. Гудзевичи.	Тоже.	12	42	42
Волыиная.	м. Волна.	Тоже.	12	57	57
4-й станъ:	м. Скидель.	Струнищъ.	—	28	28
Волости:					
Скидельская.	м. Скидель.	Струнищъ.	—	28	28
Жидомляиная.	с. Жидомля.	Тоже.	14	16	16
Каменская.	м. Каменка.	Тоже.	20	46	46
Дубиовская.	с. Дубио.	м. Лунна.	20	48	48
Мостовская.	м. Мосты.	Тоже.	35	64	64

5-й станъ.	м. Озеры и дѣломъ м. Друскееники.	м. Друскееники.	—	38	38
Волости:					
Соболянская.	м. Друскееники.	м. Друскееники.	18	38	38
Берштовская.	с. Бершты.	м. Озеры.	22	42	42
Озерская.	м. Озеры.	Тоже.	22	23	23
Сокольскій уѣздъ.					
1-й станъ.	г. Кузница.	г. Кузница.	—	15	21
Волости:					
Круглянская.	г. Кузница.	г. Кузница.	—	15	21
Маковлянская.	м. Сидра.	м. Сидра.	14	16	28
Гребеневская.	г. Новый-дворъ.	Тоже.	16	28	24
Зубрицкая.	д. Бабики.	г. Соколка.	30	14	40
2-й станъ.	г. Сухополи.	Тоже.	—	35	50
Волости:					
Багновская.	д. Домураты.	м. Сидра.	10	40	47
Трофимовская.	д. Трофимовка.	г. Соколка.	12	23	45
Нововольская.	д. Новополя.	Тоже.	24	12	40
Романовская.	д. Лозово.	м. Сидра.	20	25	34
Каменская.	с. Краснополь.	Тоже.	22	27	32
3-й станъ.	г. Васильковъ.	г. Бѣлостокъ.	—	29 ¹ / ₂	66
Волости:					
Черновѣская.	д. Черная-Весь.	г. Соколка.	13	18	58
Островская.	с. Новый-Островъ.	Тоже.	32	22	56
Каменковская.	д. Яновщина.	Тоже.	24	10	50
Острогорская.	д. Острогора.	Тоже.	23	22	52
Бѣлостокскій уѣздъ.					
1-й станъ.	м. Заблудово.	м. Заблудово.	—	18	96
Волости:					
Заблудовская.	д. Коваленцы.	м. Заблудово.	3	17	49
Городокская.	м. Городокъ.	д. Геронимово.	24	36	114
Завыковская.	д. Богданки.	м. Заблудово.	16	22	100
Михайловская.	к. Незб.-Михалово.	д. Геронимово.	20	32	80
Дойландская.	уроч. Зелена.	г. Бѣлостокъ.	14	4	82
2-й станъ.	м. Хорошъ (ус. Желтки).	г. Бѣлостокъ.	—	12	90
Волости:					
Хорощанская.	д. Барцево.	Тоже.	7	11	89

Бѣлосточанская.	кол. Бачечки.	г. Бѣлостокъ.	5	5	83
Обрубниковская.	д. Краси.-фольвар.	г. Кышинъ.	23	23	65
Юхиовецкая.	с. Юхиовецъ.	г. Бѣлостокъ.	14	14	96
3-й станъ.	г. Гоніондзъ.	г. Гоніондзъ.	—	50	128
Волости:					
Левильская.	д. Левилы.	г. Гоніондзъ.	15	42	65
Крипицкая.	д. Крипио.	г. Кышинъ.	30	30	80
Прутуянская.	д. Кречково.	Тоже.	12	38	75
Бѣльскій уѣздъ.					
1-й станъ.	м. Орля.	г. Бѣльскъ.	—	10	135
Волости:					
Орлянская.	м. Орля.	г. Бѣльскъ.	—	10	135
Новоберезовская.	ф. Путыски.	Тоже.	18	25	115
Лосицкая.	с. Лосица.	Тоже.	25	30	105
Кленицкая.	с. Кленики.	Тоже.	20	20	105
Пасынковская.	с. Пасынки.	Тоже.	15	10	112
Дубяжницкая.	с. Дубяжницъ.	Тоже.	12	10	115
2-й станъ.	г. Брянскъ.	г. Брянскъ.	—	24	126
Волости:					
Алексинская.	д. Алексинъ.	г. Бѣльскъ.	8	24	145
Малешевская.	с. Малешы.	Тоже.	10	18	130
Павловская.	д. Павлы.	Тоже.	40	22	100
Райская.	д. Гацьки.	Тоже.	25	10	113
3-й станъ.	м. Цѣхановецъ.	м. Цѣхановецъ Ломжинской губ.	—	47	160
Волости:					
Шкурецкая.	д. Шкурецъ.	м. Цѣхановецъ Ломжинской г.	12	50	155
Гродзкая.	с. Гродзскъ.	м. Семятичи.	20	40	160
4-й станъ.	м. Семятичи.	м. Семятичи.	—	45	170
Волости:					
Семятичская.	м. Семятичи.	Семятичи.	—	45	170
Александровская.	д. Александровка.	Тоже.	16	48	171
Наройская.	с. Наройки.	Тоже.	12	45	168
Брестскій уѣздъ.					
1-й станъ.	м. Домачево.	г. Брестъ-Лит.	—	38	245
Волости:					
Домачевская.	м. Домачево.	Тоже.	—	38	245

Приборовская.	с. Приборова.	г. Брестъ-Лит.	14	51	258
Мѣдянская.	д. Мѣдна.	Тоже.	16	25	232
Олтушская.	с. Олтушъ.	с. Малорыта.	30	55	262
2-й станъ.	им. Руда.	г. Брестъ-Лит.	—	34	241
Волости:					
Великорытская.	с. Великорыта.	г. Брестъ-Лит.	2	32	239
Малорытская.	с. Малорыта.	Малорыта.	16	43	250
Радвиачская.	с. Радвиачи.	г. Брестъ-Лит.	12	24	231
Каменецъ-Жировицкая.	с. Кам.-Жировицы.	Тоже.	24	8	215
3-й станъ.	м. Чернавчицы.	г. Брестъ-Лит.	—	16	219
Волости:					
Турианская.	д. Туриа.	г. Брестъ.	6	20	200
Косичская.	с. Черни.	Тоже.	8	8	207
Мотыкальская.	с. Бол.-Мотыкалы.	Тоже.	12	14	192
Лыщицкая.	с. Кустицъ.	Высоко-Лит.	18	28	180
4-й станъ.	м. Кам.-Литовскъ.	Каменецъ-Лит.	—	35	195
Волости:					
Каменецъ-Литовская.	м. Кам.-Литовскъ.	Тоже.	—	35	195
Житинская.	д. Индичи.	Тоже.	12	22	200
Войсковая.	с. Войска.	Тоже.	12	35	173
Дмитровицкая.	с. Дмитровичи.	Тоже.	10	45	180
Ратайчицкая.	с. Ратайчицы.	Тоже.	14	30	185
Дворцовая.	д. Дворцы.	Тоже.	13	46	195
5-й станъ.	м. Выс.-Литовскъ.	Высоко-Лит.	—	39	164
Волости:					
Высоко-Литовская.	м. Выс.-Литовскъ.	Тоже.	—	39	164
Волчинская.	с. Волчинъ.	Тоже.	10	35	175
Рогачская.	с. Рогачи.	Тоже.	20	62	157
Половецкая.	с. Песчанки.	Тоже.	12	54	159
Верховицкая.	м. Верховичи.	Тоже.	15	53	178
Кобринскій уѣздъ.					
1-й станъ.	Кобрин. юрзидика.	г. Кобринъ.	—	1	250
Волости.					
Прусковская.	с. Чернавчицы.	Тоже.	—	7	225
Рогозинская.	с. Рогозна Хведков.	Тоже.	11	17	230
Збировская.	с. Збирови.	Тоже.	21	28	222
Сехновичская.	с. Степанки.	Тоже.	19	26	210
Стриговская.	с. Стригово.	Тоже.	14	10	210
Козицкая.	с. Козицы.	Тоже.	21	14	195

Подольская.	д. Еремичи.	г. Кобринъ.	17	10	200
Залѣская.	д. Залѣскъ.	Тоже.	14	7	212
2-й станъ.	м. Дывинъ.	м. Дывинъ.	—	32	267
Волости:					
Дывинская.	м. Дывинъ.	Тоже.	—	32	267
Мокранская.	с. Мокраны.	Малорытская ст. ж. дорогъ.	25	50	260
Верхольская.	с. Новоселки.	г. Кобринъ.	14	21	230
Блѣтская.	с. Липецъ.	Тоже.	25	16	215
Озятская.	с. Озяты.	Тоже.	21	21	215
3-й станъ.	м. Антополь.	м. Антополь.	—	30	277
Волости:					
Антопольская.	м. Антополь.	Тоже.	—	30	277
Воловельская.	с. Воловель.	д. Корсуни.	15	45	230
Именинская.	д. Алексѣевичи.	ж. дорогъ.	16	46	210
Зеловская.	с. Зелова.	м. Дрогичинъ ²	5	35	212
Плоская.	с. Грушево.	м. Городецъ.	4	26	212
Городецкая.	м. Городецъ.	Тоже.	8	21	268
4-й станъ.	м. Дрогичинъ 2-й.	м. Дрогичинъ ²	—	55	301
Волости:					
Дрогичинская.	м. Дрогичинъ 2-й.	Тоже.	—	55	301
Хомская.	м. Хомскъ.	Тоже.	18	55	301
Бездежская.	с. Бездежь.	м. Хомскъ.	18	64	215
Опольская.	с. Лядовичи.	Тоже.	20	69	218
Брашеничская.	с. Брашевичи.	Тоже.	11	44	218
Осовецкая.	с. Осовцы.	м. Дрогичинъ ²	15	65	255
5-й станъ.	м. Иваново.	м. Иваново.	—	85	333
Волости:					
Ивановская.	м. Иваново.	Тоже.	—	85	333
Вороцевичская.	с. Вороцевичи.	Тоже.	14	70	250
Одрижинская.	с. Одрижинъ.	Тоже.	24	85	280
Мотольская.	м. Мотоль.	Тоже.	20	99	347
Дружизловичская.	с. Дружизловичи.	Тоже.	8	80	240
Осовицкая.	д. Осовица.	Тоже.	21	91	250
Пружанскій уѣздъ.					
1-й станъ.	м. Селець.	Курт.-Берега.	—	28	295
Волости:					
Селецкая.	м. Селець.	Тоже.	—	28	295
Посковская.	д. Поски.	г. Пружаны.	16	15	165

Рудникская.	с. Рудники.	Пружаны.	28	14	155
Котгранская.	с. Котра.	Тоже.	40	20	140
Великосельская.	д. Вел. с. Лихосельцы.	Тоже.	40	14	156
Добучинская.	д. Огородники.	Тоже.	30	5	165
Никитинская.	д. Смолины.	Тоже.	21	8	175
2-й станъ.	м. Картузъ-Берега.	Карт.-Берега.	—	35	292
Волости:					
Березская.	м. Картузъ-Берега.	Тоже.	—	35	292
Малечская.	м. Малечъ.	Линево.	22	18	270
Ревятчская.	с. Ревятчи.	Карт.-Берега.	14	30	190
Черняковская.	пос. Черняково.	Тоже.	22	38	200
Матвѣвская.	д. Междудѣсье-Левковичи.	Тоже.	16	40	200
Байковская.	с. Бакуны.	Линево.	25	16	185
3-й станъ.	м. Шерешево.	м. Шерешево.	—	14	288
Волости:					
Шерешевская.	м. Шерешево.	м. Шерешево.	—	14	288
Михайловская.	д. Шени.	г. Пружаны.	15	6	175
Линовская.	д. Линово.	Линево.	22	10	180
Городечинская.	с. Городечна (д. Сосновка)	Тевли Станц. жел. дор.	18	17	185
Старушовская.	д. Чабахи.	Тоже.	16	28	180
Муравьевская.	с. Огородники (д. Матясы.)	Тоже.	30	36	200
4-й станъ.	м. Наревка.	м. Наревка.	—	64	149
Волости:					
Бѣловѣж.-Александр.	с. Застава.	м. Шерешево.	20	45	160
Масевская.	д. Масево.	м. Шерешево.	16	45	190
Сухопольская.	д. Сухополь.	Тоже.	36	24	145
Слонимскій уѣздъ.					
1-й станъ.	м. Косово.	м. Косово.	—	42	149
Волости:					
Косовская.	м. Косово.	Тоже.	—	42	149
Боркинская.	с. Любидицы (уч. Червень.)	Тоже.	20	40	150
Гяичцкая.	ф. Елки.	Тоже.	24	50	155
Песковская.	д. Новые-Пески.	Карт.-Берега.	30	70	195
2-й станъ.	м. Рожаны.	м. Рожаны.	—	37	130
Волости:					
Рожанская.	м. Рожаны.	Тоже.	—	37	130

Марьинская.	д. Трибушки.	г. Слобимъ.	20	25	128
Мижевинская.	д. Мижевичи.	Тоже.	18	20	118
Жировичская.	д. Поддѣсье.	Тоже.	34	15	130
3-й станъ.	м. Деречинъ.	Дятлово.	—	32	116
Волости:					
Деречинская.	м. Деречинъ.	Тоже.	—	32	116
Куриловичская.	д. Куриловичи.	г. Слобимъ.	15	45	72
Старовѣская.	д. Старая-Весъ.	Тоже.	10	28	92
Косгроновичская.	д. Костровичи.	Тоже.	18	20	102
Чемерская.	ф. Соколово.	Тоже.	30	8	118
4-й станъ.	м. Дятлово.	м. Дятлово.	—	44	212
Волости:					
Дятловская.	м. Дятлово.	Тоже.	—	44	212
Пацовская.	с. Пац.-Накришки.	Тоже.	10	46	125
Козловская.	д. Долбневичи.	г. Слобимъ.	20	25	135
Рогожнянская.	с. Роготна.	Тоже.	15	32	145
Дворецкая.	м. Дворецъ.	м. Дворецъ.	15	40	207
5-й станъ.	м. Бытень.	ст. Доманово.	—	28	165
Волости:					
Бытеньская.	м. Бытень.	Тоже.	—	28	165
Добромысльская.	с. Добромысль.	Тоже.	18	46	181
Шиловичская.	д. Шиловичи.	с. Жировицы.	20	10	145
Деревинская.	с. Деревная.	г. Слобимъ.	38	15	120
Лышевская.	с. Лышнево.	Тоже.	45	35	165
Волковскій уѣздъ.					
1-й станъ.	м. Пзабелинъ.	г. Волковскъ.	—	10	101
Волости:					
Пзабелинская.	м. Пзабелинъ.	г. Волковскъ.	—	10	101
Подороская.	с. Подороскъ.	Подороскъ.	14	24	100
Нешоговская.	с. Славичи.	г. Волковскъ.	26	36	110
Межирѣцкая.	д. Межирѣцъ.	Тоже.	15	24	100
Зельянская.	м. Зельва.	м. Зельва.	20	24	108
2-й станъ.	м. Лысково.	Тоже.	—	37	121
Волости:					
Зельянская.	д. Зельзинъ.	Подороскъ.	25	35	110
Лысковская.	м. Лысково.	Тоже.	—	37	121
Порозовская.	м. Порозово.	г. Волковскъ.	20	28	84
Горностаевинская.	с. Горностаевичи.	Тоже.	22	20	88
Толочманская.	им. Вел. Свѣтлица.	Тоже.	32	20	84

3-й стант.	м. Свислочь.	м. Свислочь.	—	30	70
Волости:					
Свислочская.	м. Свислочь.	Тоже.	—	30	70
Боярская.	выс. Колонный.	Тоже.	12	30	92
Добровольская.	с. Доброволь.	Тоже.	15	42	95
Шимковская.	м. Яловка.	Тоже.	14	41	82
Юшковская.	д. Дулянка.	Тоже.	18	46	82
Тарнопольская.	с. Левково.	Наревка.	32	60	92
4-й стант.	м. Россь.	м. Россь.	—	15 ³ / ₄	70
Волости:					
Росская.	м. Россь.	Тоже.	—	15 ³ / ₄	70
Верейковская.	д. Верейки.	г. Волковыскъ.	18	22	57
Шидловичская.	с. Шидловичи.	Тоже.	22	20	68
Мегибовская.	м. Мегибово.	Тоже.	24	16	102
Вильчуковская.	д. Орацы.	Тоже.	18	12	75
5-й стант.	м. Пески.	Пески.	—	24	70
Волости:					
Песковская.	м. Пески.	Тоже.	—	24	70
Самарничская.	д. Подболотье.	Зельва.	17	22	84
Кремнишская.	д. Деркачи.	г. Волковыскъ.	20	12	76
Бискуницкая.	д. Бискуницы.	Тоже.	23	5	76

С П И С О К Ъ

судебно-мировыхъ участковъ Гродненской губерніи.

Гродненскій уѣздъ.

1-й участокъ, камера въ г. Гроднѣ. 1-я часть города.

2-й участокъ, камера въ г. Гроднѣ. 2-я часть города и Запѣманскій форштадтъ.

3-й участокъ, камера въ им. Мосты. Мѣстечки: Луна, Волпа, Пидура, Крички, Великая-Берестовица, и Мосты; волости: Лашанская, Горницкая, Луненская, Волянская, Гудзенчикская, Богородицкая, Пидурская, Кричская, Мало-Берестовицкая, Велико-Берестовицкая, Галинская и Мостовская.

4-й участокъ, камера въ г. Гроднѣ. Мѣстечки: Озеры, Друскеники, Скидель, Каменка и Воля; городскіи деревни: Градзичи, Лашенки, Капанца, 1-я и 2-я Ольшанка, Малаховичи, Цивилчи, Подотково и Гибудичи; волости: Верцелишская, Гожская, Берштовская, Соболянская, Озерская, Жидомалинская Скидельская, Каменская и Дубновская.

Вѣлостокскій и Сокольскій уѣзды.

1-й участокъ, камера въ г. Вѣлостокѣ. Часть г. Вѣлостока по лѣвую сторону пруда и рѣки Вѣлой до Николаевской улицы, затѣмъ лѣвая сторона Николаевской улицы, Базарь, лѣвая сторона Липовой улицы до кладбища, Варшавское шоссе, вокзалъ С.-Петербургско-Варшавской желѣзной дороги и вся мѣстность за указанной чертой до окраины города.

2-й участокъ, камера въ г. Вѣлостокѣ. Часть г. Вѣлостока по правую сторону пруда и рѣки Вѣлой до Николаевской улицы, затѣмъ правая сторона Николаевской улицы, правая сторона Липовой улицы до кладбища, Новое шоссе и вокзалъ Юго-Западной желѣзной дороги и вся мѣстность за указанной чертой до окраины города. Городъ Васильковъ съ предмѣстьемъ (Сокольскаго уѣзда) и мѣстечко Сурамель (Вѣлостокскаго уѣзда).

3-й участокъ, камера въ г. Вѣлостокѣ. Заштатный г. Сурамель, мѣстечки: Заблудово, Хорощъ, Городокъ, колонія Незбудка и волости: Заблудовская, Городокская, Дойлдская, Юхновецкая, Хорошанская, Михаловская, Вѣлостоканская и Обрубниковская (Вѣлостокскаго уѣзда.)

4-й участокъ, камера въ г. Соколѣ. Городъ Соколка заштатный городъ Одельскъ и волости: Зубрицкая, Каменковская, Островская, Черновеская и Острогорская (Сокольскаго уѣзда.)

5-й участокъ, камера въ усадьбѣ Хребтовцы, при г. Кузницѣ; Заштатные города: Кузница, Новый-Дворъ и Домброво; м. Сидра; волости: Круглянская, Гребеневская, Маковлянская, Романовская, Каменская и Нововольская (Сокольскаго уѣзда.)

6-й участокъ, камера въ г. Книшинѣ, Вѣлостокскаго уѣзда. Заштатные города: Книшинъ и Гонюндзъ; мѣстечки: Тростяны и Ясеновка; волости: Пригулянская, Кричанская и Явильская (Вѣлостокскаго уѣзда), а также заштатные города: Суховоли, Яновъ и Корницъ и волости: Багновская и Трофимовская (Сокольскаго уѣзда.)

Бѣльскій уѣздъ.

1-й участокъ, камера въ г. Бѣльскѣ. Г. Бѣльскъ и волость Райская.

2-й участокъ, камера въ г. Бѣльскѣ. Заштатные города: Клещели и Парва; мѣстечки: Боцьки и Орля; волости: Орлянская, Пасынковская, Клешицкая, Лошицкая, Павловская, Новоберезовская и Дубяжинская.

3-й участокъ, камера въ м. Цѣхановцѣ. Заштатный городъ Брянскъ и мѣстечко Цѣхановецъ; волости: Малешевская, Алексинская, Шкунецкая и Городиская.

4-й участокъ, камера въ м. Семятичахъ. Заштатные города: Дрогичинъ и Мельникъ; мѣстечка: Семятичи и Немирово; волости: Наройская, Семятичская и Александровская.

Брестскій уѣздъ.

1-й участокъ, камера въ г. Брестъ-Литовскѣ. Городъ Брестъ отъ линий желѣзныхъ дорогъ до средней (широкой) улицы включительно, со всеми желѣзно-дорожными станціями.

2-й участокъ, камера въ г. Брестѣ. Остальная часть гор. Бреста отъ средней ул. до р. Мухавца, Волянской форштадтъ, крѣпость, городское кладбище, шоссеиный демятъ, волости: Мотыкальская, Лищицкая и Косичская.

3-й участокъ, камера въ м. Домачево. Мѣстечки: Домачево и Влодавка; колоніи: Нейбровъ, Нейдорфъ и Голендорфъ; волости: Домачевская, Раднаницкая, Мѣдвянская, Великорытская, Малорытская, Олгушская, Приборовская и Камень-Жироницкая.

4-й участокъ, камера въ м. Волчицѣ. Мѣстечки: Высоко-Литовскъ, Камень-Литовскъ, Рисна, Верховичи, Милейчицы, Волчицъ и Чернавичцы; волости: Высоко-Литовская, Камень-Литовская, Половецкая, Рогачская, Верховицкая, Войсковская, Ратайчицкая, Дмитровичская, Дворцовская, Житинская, Волчицкая и Турянская.

Кобринскій и Пружанскій уѣзды.

1-й участокъ, камера въ г. Кобринѣ. Городъ Кобринъ.

2-й участокъ, камера въ им. Бѣльскѣ. Мѣстечки: Двинь и Городецъ; волости: Рогозинская, Олятская, Верхотѣская, Мокраицкая, Збировская, Сехновичская, Прусовская, Стриговская, Козицкая, Подольская, Залѣская, Блѣтская, Двиницкая, Плоская, Городецкая, Именинская и Зеловская.

3-й участокъ, камера въ м. Антопольѣ. Мѣстечки: Дрогичинъ, Антополь, Хомскъ, Моголь и Иваново; волости: Антопольская, Хомская, Дрогичинская, Бездежская, Опольская, Могольская, Дружиловичская, Осовицкая, Ивановская, Вороневичская, Брашевичская, Осовецкая, Одржицкая и Волковельская.

4-й участокъ, камера въ г. Пружанахъ. Городъ Пружаны; мѣстечки: Каргузь-Береза, Малечъ и Селець; волости: Каргузь-Березская, Пикитинская, Милечская, Селецкая, Ревяцкая, Матвѣвичская, Байковская, Псковская, Липовская и Черняковская.

5-й участокъ, камера въ г. Пружанахъ. Мѣстечки: Шерешеве и Наревка; волости: Михайловская, Рудникская, Котранская, Добучинская, Великосельская, Городечинская, Мурашевская, Шерешевская, Сухопольская, Александровская, Масевская и Старуновская.

Слонимскій уѣздъ.

1-й участокъ, камера въ г. Слонимѣ. Городъ Слонимъ.

2-й участокъ, камера въ г. Слонимѣ. Мѣстечки: Деречинъ, Голыца, Дятлово и Дворецъ; волости: Старовѣская, Деречинская, Куриловичская, Павловская, Дятловская, Дворецкая, Роговнянская, Козловичская и Костровицкая.

3-й участокъ, камера въ им. Альбертинѣ. Мѣстечки: Озерница, Молчадь и Бытень; волости: Деревницкая, Люшневская, Шиловичская, Добромысльская, Бытенская, Жировицкая и Чемерская.

4-й участокъ, камера въ м. Коссовѣ. Мѣстечки: Рожаны и Коссово; волости: Нижевичская, Марынская, Коссовская, Боркинская, Рожанская, Гичицкая и Песковская.

Волковыскій уѣздъ.

1-й участокъ, камера въ г. Волковыскѣ. Городъ Волковыскъ; мѣстечки: Россъ и Пески; волости: Росская, Песковская, Кременицкая, Вильчужковская, Верейковская и Вискуницкая.

2-й участокъ, камера въ м. Зельвѣ. Мѣстечки: Зельва, Изабелинъ, Лапеница, Лысково, Порозово и Новый-Дворъ; волости: Зельвинская, Изабелинская, Подороская, Межирѣцкая, Лениговская, Зельвинская, Лысковская, Порозовская, Горностаевичская и Самаровицкая.

3-й участокъ, камера въ им. Кленачи. Мѣстечки: Свислочь, Яловка и Мстибово; волости: Свислочская, Шиловичская, Мстибовская, Толочманская, Боярская, Тарнопольская, Юшковская, Шимковская и Доброводская.

С П И С О К Ъ

участковъ мировыхъ посредниковъ Гродненской губерніи.

Гродненскій уѣздъ.

1-й участокъ, камера въ м. Озеры. Волости: Соболянская, Берштовская, Гожская, Верцелишская, Озерская, Горницкая, Жидомлянская, Скидельская, Каменская, Дубновская и Мостовская.

2-й участокъ, камера въ г. Гроднѣ. Волости: Лашанская, Лунненская, Пидурская, Богородицкая, Гудзевичская, Волянская, Кринская, Мало-Берестовицкая, Гольнская и Велико-Берестовицкая.

Итого по Гродненскому уѣзду 21 волость.

Сокольскій уѣздъ.

1-й участокъ, камера въ г. Соколѣ. Волости: Зубрицкая, Каменковская, Нововольская, Острогорская, Островская, Трофимовская и Черновская.

2-й участокъ, камера въ г. Соколѣ. Волости: Багновская, Гребеневская, Круглянская, Каменская, Маковлянская и Романовская.

Итого по Сокольскому уѣзду 13 волостей.

Бѣлостокскій уѣздъ.

1-й участокъ, камера въ п. Старосельцахъ. Волости: Бѣлосточанская, Крипнянская, Обрубниговская, Притуланская и Явильская.

2-й участокъ, камера въ г. Бѣлостокѣ. Волости: Городокская, Дойлидская, Заблудовская, Завыковская, Михаловская, Хорошанская и Юхновецкая.

Итого по Бѣлостокскому уѣзду 12 волостей.

Бѣльскій уѣздъ.

1-й участокъ, камера въ г. Бѣльскѣ. Волости: Павловская, Райская, Пасинокская, Кленническая, Лосинская, Дубяжинская, Орлянская и Березовская.

2-й участокъ, камера въ м. Цѣхаовицѣ. Волости: Малешевская, Александровская, Городская, Шкурецкая, Наройская, Семятичская и Алексинская.

Итого по Бѣльскому уѣзду 15 волостей.

Брестскій уѣздъ.

1-й участокъ, камера въ г. Брестѣ. Волости: Лыщицкая, Туринская, Мотыкальская, Косичская, Каменецъ-Жировицкая, Радваничская, Мѣдниская, Великорытская, Домачевская, Малорытская, Приборовская и Олтушская.

2-й участокъ, камера въ г. Брестѣ. Волости: Волчинская, Высоко-Литовская, Половецкая, Рогачская, Верховичская, Дмитровичская, Войсковская, Каменецъ-Литовская, Дворцовская, Ратайчицкая и Житинская.

Итого по Брестскому уѣзду 23 волости.

Кобринскій уѣздъ.

1-й участокъ, камера въ г. Кобринѣ. Волости: Блотская, Верхолѣская, Двинская, Сбирговская, Козицкая, Мокранская, Озятская, Прусковская, Рогозинская, Сехновичская, Стриговская, Подолѣская, Залѣская, Городецкая и Илоская.

2-й участокъ, камера въ г. Кобринѣ. Волости: Антопольская, Брашевичская, Воловельская, Пменинская, Зеловская, Хомская, Бездежская, Дрогичинская, Осовецкая, Одржижнская, Вородевичская, Ивановская, Дружилевичская, Осовицкая, Мотольская и Опольская.

Итого по Кобринскому уѣзду 31 волость.

Пружанскій уѣздъ.

1-й участокъ, камера въ г. Пружанахъ. Волости: Котранская, Великосельская, Добучинская, Михайловская, Городечинская, Старуновская, Муравьевская, Шерешевская, Сухопольская, Бѣловѣско-Александровская и Масовская.

2-й участокъ, камера въ г. Пружанахъ. Волости: Никитинская, Лино-Байковская, Носковская, Рудницкая, Седецкая, Малечская, Ревятичская, Березская, Черняковская и Матѣвичская.

Итого по Пружанскому уѣзду 22 волости.

Слонимскій уѣздъ.

1-й участокъ, камера въ м. Домановѣ. Волости: Шиловичская, Жировичская, Миженичская, Марьинская, Бытенская, Добромысльская, Боркинская, Коссовская, Рожанская, Гичицкая и Песковская.

2-й участокъ, камера въ г. Слонимѣ. Волости: Чемерская, Костровичская, Деревинская, Люшневская, Роготинская, Козловичская, Старовѣская, Деречинская, Куриловичская, Пацовская, Дятловская и Дворецкая.

Итого по Слонимскому уѣзду 23 волости.

Волковыскій уѣздъ.

1-й участокъ, камера въ им. Войткевичахъ. Волости: Бискупницкая, Изабелинская, Зельвинская, Межерѣцкая, Пенюговская, Зельзинская, Подорожская, Лысковская, Кремянницкая, Самаровичская и Песковская.

2-й участокъ, камера въ им. Левшовицкиѣ. Волости: Вильчуковская, Росская, Верейковская, Шидловичская, Метибовская, Толочманская, Герноставичская, Порозовская, Боярская, Добровольская, Шимковская, Свислочская, Юшковская и Гарнопольская.

Итого по Волковыскому уѣзду 25 волостей.

Всего по губерніи мировыхъ участковъ 18, волостей 185.

С П И С О К Ъ

участковъ судебныхъ слѣдователей въ Гродненской губерніи.

Гродненскій уѣздъ.

1-й участокъ, кварт. въ г. Гроднѣ,—весь г. Гродна, за исключеніемъ Заиѣманскаго форштадта и части города, находящейся за полотномъ желѣзной дороги.

2-й участокъ, квартира въ г. Гроднѣ. Заиѣманскій форштадтъ, часть города, находящаяся за полотномъ желѣзной дороги; волости: Горницкая, Индурская, Лунненская, Волянская, Гудзевичская, Богородицкая, Лашанская и часть Дубновской (по лѣвую сторону р. Нѣмана) мѣстечки: Луна, Волпа и Индура.

3-й участокъ, квартира въ г. Гроднѣ,—мѣстечки: Скидель, Каменка, Мосты, Озеры и Друскеники; волости: Рожская, Соболянская, Берштовская, Озерская, Верцелишская, Жидомлянская, Скидельская, Каменская, Мостовская и часть Дубновской (по правую сторону р. Нѣмана.)

Сокольскій уѣздъ.

1-й участокъ, квартира въ г. Соколѣ,—г. Соколка, заштатные города: Куница, Новый-Дворъ и Одельскъ; волости: Зубрицкая, Маковлянская, Круглянская и Гребеневская.

2-й участокъ, квартира въ г. Соколѣ,—заштатные города: Васильковъ, Домброва, Яновъ, Корицинъ, Суховаля и м. Сидра; волости: Вагновская, Трофимовская, Нововольская, Романовская, Каменская, Черновѣская, Островская, Каменковская и Острогорская.

Вѣлостокскій уѣздъ.

1-й участокъ, квартира въ г. Вѣлостокѣ,—весь городъ Вѣлостокъ, за исключеніемъ части его, находящейся въ площади, ограниченной лѣвой стороной Варшавской и правой стороной Николаевской улицъ; всѣ вокзалы желѣзныхъ дорогъ станицы Вѣлостокъ съ прилегающими къ нимъ путями по обѣ стороны до входныхъ стрѣлокъ, на разстояніи двухъ верстъ въ каждую сторону отъ вокзаловъ.

2-й участокъ, квартира въ г. Вѣлостокѣ,—часть города не входящая въ районъ 1-го слѣдственнаго участка и волости Вѣлостокскаго уѣзда: Заблудовская, Городокская, Завыковская, Михаловская, Дойлидская, Хорошанская, Юхновецкая и Вѣлосточанская; мѣстечки: Хорошь, Заблудово, Городокъ и заштатный городъ Суражъ.

3-й участокъ, квартира въ г. Вѣлостокѣ,—заштатные города: Гоніондъ и Кишинъ и мѣстечки: Тростяны и Ясенева и волости: Питулянская, Ясвилская, Кришнянская и Обрубниковская.

Вѣльскій уѣздъ.

1-й участокъ, квартира въ г. Вѣльскѣ,—г. Вѣльскъ, заштатные

города: Клецели и Нарва; мѣстечки: Боцьки и Орля и волости: Орлянская, Дубяжинская, Кленикская, Новоберезовская, Райская, Пасынковская, Павловская, Малешевская и Лосинская.

2-й участокъ, квартира въ г. Вѣльскѣ,—заштатные города: Дрогичинь, Мельникъ и Брянскъ; мѣстечки: Семятичи, Немирово, Цѣхавовець и волости: Алексинская, Городиская, Шкурецкая, Наройская, Александровская и Семятичская.

Врестскій уѣздъ.

1-й участокъ, квартира въ г. Врестѣ,—1, 2 и 4 части г. Врестъ-Литовска, крѣпости, Волынской форштадтъ и всё находящееся въ г. Врестѣ-Литовскѣ вокзалы желѣзныхъ дорогъ съ прилегающими къ нимъ рельсовыми путями, на разстояніи двухъ верстъ въ каждую сторону отъ каждаго вокзала.

2-й участокъ, квартира въ г. Врестѣ,—3 часть г. Врестъ-Литовска, Граевская слободка; волости: Домачевская, Приборовская, Мѣдвянская, Олтушская, Малорытская, Великорытская, Каменецъ-Жировицкая, Косичская и Радваннцкая.

3-й участокъ, квартира въ м. Высоко-Литовскѣ,—волости: Лыццкая, Мотыкальская, Турянская, Каменецъ-Литовецкая, Ратайчицкая, Войковская, Дворцовская, Житинская, Дмитровичская, Высоко-Литовская, Волчинская, Половецкая, Рогачевская и Верховичская.

Кобринскій уѣздъ.

1-й участокъ, квартира въ г. Кобринь,—г. Кобринь, мѣстечки: Дывинъ и Городецъ и волости: Козицкая, Стриговская, Подолѣская, Залѣская, Пгоская, Городецкая, Блѣтская, Дывинская, Мокринская, Верхолѣбская, Озятская, Прусковская, Збировская, Сехновичская и Рогозинская.

2-й участокъ, квартира въ м. Антополь,—мѣстечки: Иваново, Мотоль, Хомскъ, Дрогичинь, Антополь и волости: Ивановская, Мотольская, Хомская, Дрогичинская, Антопольская, Вороцевичская, Осовицкая, Осовецкая, Дружидовичская, Пвенинская, Брашевичская, Опольская, Бездежская, Одржинская, Воловельская и Зеловская.

Пружанскій уѣздъ.

1-й участокъ, квартира въ г. Пружанахъ,—г. Пружаны и волости: Селецкая, Березская, Малечская, Ревягичская, Добучинская, Рудникская, Песковская, Черняковская, Матѣевичская, Байковская и мѣстечки: Селець, Малечъ, Береза и волость Слонимскаго уѣзда Песковская.

2-й участокъ, квартира въ г. Пружанахъ,—волости: Великосельская, Богранская, Никитинская, Шерешевская, Михайловская, Липовская, Городчанская, Старуновская, Муравьевская, Бѣловѣжская, Мхевская, Сухопольская и мѣстечки: Шерешево и Наревка.

Слонимскій уѣздъ.

1-й участокъ, квартира въ г. Слонимѣ,—волости: Коссовская, Боркинская, Гичинская, Рожанская, Миженицкая, Маринская, Жировицкая, Бятенская, Шиловичская, Добромельская, Костровичская, Чемерская и мѣстечки: Коссово, Рожаны, Бятешь и Озерница.

2-й участокъ, квартира въ г. Слонимѣ,—г. Слонимъ, мѣстечки: Дятлово, Голынка, Дворецъ, Молчадь и волости: Дятловская, Дворецкая, Рогожинская, Пацовская, Козловская, Люшевская и Деревнянская.

Волковыскій уѣздъ.

1-й участокъ, квартира въ г. Волковыскѣ,—г. Волковыскъ, волости Волковыскаго уѣзда: Росская, Песковская, Бискупницкая, Зельзинская, Зельвинская, Изабелинская, Кремяницкая, Лысковская, Межирѣцкая, Подорожская, Порозовская, Пенюговская, Самаровичская и мѣстечки: Россъ, Пески, Изабелинъ, Зельва, Лысково, Порозово и волости Слонимскаго уѣзда: Деречинская, Курловичская, Старовская и м. Деречинъ.

2-й участокъ, квартира въ м. Свислочи,—волости Гродненскаго уѣзда: Крицкая, Велико-Берестовицкая, Мало-Берестовицкая, Голынская, мѣстечки: Крички и Великая-Берестовица; волости Волковыскаго уѣзда: Мстибовская, Вереиковская, Горностаевичская, Шидловичская, Свислочская, Шимковская, Юшковская, Тарнопольская, Добровольская, Боярская, Вильчуковская, Толочманская и мѣстечки Волковыскаго уѣзда: Мстибово, Яловка и Свислочь.

С П И С О К Ъ

личнаго состава присяжной и частной адвокатуры въ Округѣ Гродненскаго Окружнаго Суда.

Присяжные повѣренные.

Въ г. Гроднѣ: Иванъ Львовичъ Бушковскій. Ричардъ Ксаверьевичъ Висневскій. Владиславъ Францевичъ Дроздовичъ. Андрей Андреевичъ Сепенко. Теофилъ Ильичъ Яновскій. Станиславъ Станиславовичъ Ячиновскій. Дмитрій Дмитриевичъ Белизо.

Въ г. Бѣлостокѣ: Адольфъ Владиславовичъ Волошиновскій.

Частные повѣренные.

Въ г. Гроднѣ: Платій Ивановичъ Каленкевичъ. Юліанъ Фердинандовичъ Липке. Станиславъ Станиславовичъ Нагорскій. Константинъ Осиповичъ Эйсмонтъ. Фаддей Венедиктовичъ Зайцевъ. Люціанъ Семеновичъ Бакиновскій. Октавіанъ Болеславовичъ Бушь. Сигизмундъ Михайловичъ Кокошко.

Помощники присяжныхъ повѣренныхъ, имѣющіе право ходатайствовать по чужимъ дѣламъ при Окружномъ Судѣ.

Въ г. Гроднѣ: Соломонъ Самойловичъ Крамаровъ. Левъ Осиповичъ Абрамскій. Гиршъ Ханмовичъ Яновскій.

С П И С О К Ъ

вольно-практикующихъ врачей и дантистовъ,
находящихся въ Гродненской губ.

Въ г. Гроднѣ.

Лекаря: Венецкій Юліанъ Феликсовичъ, Косцялковскій Осипъ Ивановичъ, Замковскій Генехъ Тевельевичъ, Ротенштейнъ Исаакъ Израилевичъ, Абрамскій Саватій Савельевичъ, Гожанскій Самуиль Лазаревичъ, Гершуць Григорій Яковлевичъ, Хазаповичъ Осипъ Абрамовичъ, Пильницкій Кастанъ Станиславовичъ, Каменскій Фердинандъ Мартыновичъ, Полюто Антонъ Антоновичъ, Томашевичъ Викентій Ивановичъ, Заблоцкій Болеславъ Карловичъ.

Дантисты: Кауфманъ Вениаминъ Лейзеровичъ, Исаковъ Алексѣй Михайловичъ, Андресь Рейхля Берковна.

Въ Гродненскомъ уѣздѣ.

Лекаря: Буйковскій Валеріанъ Ивановичъ, кол. сов. Вырвичъ Болеславъ Антоновичъ, Зброжекъ Ома Ивановичъ въ м. Друскеникахъ; Визгирдъ Станиславъ Сильвестровичъ въ м. Пудурѣ; Гуцко Иванъ Осиповичъ въ м. Луниѣ.

Въ г. Соколкѣ.

Лекаря: Пукшта Эдмундъ Павловичъ, Ландау Левъ Яковлевичъ, Лазарбекъ Анастасія Григорьевна.

Въ г. Бѣлостокѣ.

Лекаря: Кобылинскій Иванъ Доминиковичъ, Прага Пинзолтъ Ивановичъ, Сморгонскій Константинъ Петровичъ, Ферштетеръ Людвигъ Григорьевичъ, Трилинъ Людвигъ Самуиловичъ, Хазаповичъ Осипъ Ароновичъ, Бомашъ Яковъ Ефимовичъ, Гроновскій Владиславъ Ивановичъ, Марія Николаевна Маковская, (женщ. врачъ), Гуца Юсифъ Станиславовичъ, Копельманъ Мееръ, Иссерсонъ Савелій Лазаревичъ, Гурвичъ Борухъ Шлемовичъ, Габерлингъ Александръ Фридриховичъ, Липшицъ Гершъ Пейсаховичъ, Трилингъ Людвигъ Самуиловичъ.

Дантисты: Маковскій Левъ Яковлевичъ, Юсемъ Абраамъ Шмуелиовичъ, Вайсманъ Мейлахъ Воруховичъ.

Въ Бѣлостокскомъ уѣздѣ.

Лекаря: Яворовскій Владиславъ Викентьевичъ въ им. Вроцень; Добровольскій Адамъ Михайловичъ въ кол. Незбудка; Ксенжопольскій Эдуардъ Фердинандъ-Медаръ Францевичъ въ г. Кнышинѣ; Ченурковскій Ремигій Ивановичъ въ м. Супраслѣ.

Въ г. Бѣльскѣ.

Лекаря: Мазля Израиль Михелевичъ.

Въ Бѣльскомъ уѣздѣ.

Лекаря: Тарашкевичъ Иванъ Ивановичъ въ г. Брянскѣ; Свенцкій Павелъ Роховичъ въ м. Цѣхановѣ; Вержбицкій Андрей Феликсовичъ, въ м. Боцькахъ; Чарковскій Людвигъ-Михаиль Фомичъ въ м. Семятичахъ.

Въ г. Брестѣ.

Лекаря: Стаишевскій Викторъ Карловичъ, Грузинскій Викентій Константиновичъ, Залѣскій Павелъ Павловичъ, Шерешевская Гольдина Самойловна (женщ. врачъ), Лецинскій Владиславъ Леонтьевичъ, Фейнштейнъ Михель Ионовичъ, Зданскій Осипъ Александровичъ, Филиповичъ Казиміръ Карловичъ.

Въ Брестскомъ уѣздѣ.

Лекаря: Кобринецъ Карлъ Васильевичъ, Файнштейнъ Борисъ Ионовичъ въ м. Высоко-Литовскѣ; Фогель Хаимъ Лейбовичъ въ м. Милейчицахъ; Борисовскій Иосифъ Фомичъ въ м.

Въ г. Кобринѣ.

Лекарь, Райгородскій Мейеръ Веніаминовичъ.

Въ Кобринскомъ уѣздѣ.

Лекаря: Краіеновскій Оттонъ Казиміровичъ въ им. Передѣль; Моцевичъ Левъ Григорьевичъ въ им. Придуки.

Въ г. Пружанахъ.

Лекарь, Пацевичъ Августинъ Константиновичъ.

Въ Пружанскомъ уѣздѣ.

Лекаря: Жуковскій Генрихъ Владиславовичъ въ м. Шерешевѣ; Околовъ Цезарій Сильвестровичъ въ м. Каргузь-Березѣ.

Въ г. Слонимѣ.

Лекаря: Бомашъ Давидъ Семеновичъ, Бѣльскій Станиславъ Ивановичъ, Пясецкій Авраамъ Марковичъ.

Въ Слонимскомъ уѣздѣ.

Лекаря: Винклоръ Юлій Казиміровичъ, Гершковфъ Вольфъ Самойловичъ въ м. Дятловѣ; Добоинскій Михаилъ Доминиковичъ въ им. Подлужьѣ; Новицкій Вацлавъ Станиславовичъ въ м. Деречинѣ; Бомашъ Мейеръ Гершковичъ, въ м. Рожанахъ.

Въ г. Волковыскѣ.

Крушевскій Юлій-Иванъ Юльевичъ.

Въ Волковыскомъ уѣздѣ.

Лекаръ: Шенсовичъ Мустафа Ивановичъ въ им. Холстовѣ; Каро Николай Эдуардовичъ въ м. Росси; Битнеръ Чеславъ Николаевичъ въ м. Пескахъ; Битнеръ Владиміръ Здиславовичъ въ м. Свислочи; Дзеконскій Казиміръ Емстафевичъ въ им. Могилевцы; Мазуркевичъ Викентій Осиповичъ въ м. Церовѣ.

В Ъ Д О М О С Т Ъ

**о существующихъ въ Гродненской губерніи
вольныхъ аптекахъ и о лицахъ, которымъ
оныя принадлежатъ.**

Въ г. Гроднѣ.

- 1) Евангелическо-лютеранскаго Церковнаго Совѣта, б. Адамовича, арендаторъ провизоръ Станиславъ Развадовскій.
- 2) Кондратовича, арендаторъ и управляющій провизоръ Фелиціанъ Отговичъ.
- 3) Наслѣдниковъ Нестеровича, арендаторъ и управляющій провизоръ Фейшнеръ.
- 4) Филиалнаа, на Запѣманскомъ форштадтѣ, провизора Виовера.

Въ Гродненскомъ уѣздѣ.

- 5) Въ м. Друскеникахъ, Евангелическо-лютеранскаго Церковнаго Совѣта, б. Адамовича, арендаторъ провизоръ Милицѣрь.
- 6) Въ м. Кринкахъ, провизора Ценсуша.
- 7) Въ м. Луниѣ, провизора Хветковскаго.
- 8) Въ м. Индурѣ, аптекарскаго помощника Натана Юнеса.
- 9) Въ м. Озерахъ, сельская аптека, провизора Густавскій-Густатейсъ.
- 10) Въ м. Скиделѣ, сельская аптека, аптекарскаго помощника Брэнислага Краузе.
- 11) Въ м. Великой-Берестовицѣ, сельская аптека, пров. Качинскаго.

Въ г. Соколкѣ.

- 12) Провизора Дудкевича.

Въ Сокольскомъ уѣздѣ.

- 13) Въ г. Домбровѣ, сельская аптека, провизора Слотвянскаго.
- 14) Въ г. Суховолѣ, сельская аптека, провизора Лева.
- 15) Въ г. Яновѣ, сельская аптека, провиз. Лева, провиз. Петръ Жуковский.

Въ г. Вѣлостокѣ.

- 16) Провизора Гонсецаго.
- 17) Провизора Масцицкаго.
- 18) Вдовы провизора Вильбушевича, управл. провизоръ Вильбушевичъ.
- 19) Провизора Чайковскаго.

Въ Вѣлостокскомъ уѣздѣ.

- 20) Въ м. Заблудовѣ, провизора Гельдберга.
- 21) Въ г. Книшинѣ жены провизора Издебскаго, управл. Издебскій.
- 22) Въ г. Гоніондѣ, провизора Люціана Ленчевскаго.
- 23) Въ кол. Супрасль, сельская ант., провизора Скробецкаго.
- 24) Въ кол. Михайлово, сельск. ант., провизора Ценсуша.
- 25) Въ м. Тростяны, сельск. аптека, провизора Станислава Ленчевскаго.

Въ г. Вѣльскѣ.

- 26) Провизора Шницбарта.

Въ Вѣльскомъ уѣздѣ.

- 27) Въ г. Брянскѣ, провиз. Куша.
- 28) Въ м. Цѣхановцѣ, провизора Ломана.
- 29) Въ м. Семятичахъ, провизора Невяровскаго.
- 30) Въ м. Боцькахъ, наслѣди. провизора Намиткевича, управляющій провизоръ Высокинскій.
- 31) Въ г. Дрогичинѣ, сельск. ант., провизора Невяровскаго, упр. аптекарскій помощникъ Невяровскій.
- 32) Въ м. Орли, сельск. ант. провиз. Огинскаго.
- 33) Въ г. Клецеляхъ, сельск. ант. провизора Глинскаго, упр. пров. Горбачевскій.

Въ г. Врестѣ.

- 34) Провизора Косвена.
- 35) Провизора Горскаго.
- 36) Провизора Климашевскаго.
- 37) Магистра фармаціи Сухецкаго.

Въ Брестскомъ уѣздѣ.

- 38) Въ м. Высоко-Литовскѣ, наслѣдника Старжинскаго, управл. провизоръ Гыминскій.
- 39) Въ м. Камен.-Литовскѣ, Собѣвинской, упр. пров. Точиловскій.
- 40) Въ м. Влодавкѣ, сельск. ант., маг. фарм. Писсаржевскаго, упр. ант. помощи. Фабишевскій.
- 41) Въ м. Милейчицахъ, сельск. ант. Бломштейна, управл. ант. помощи. Саудбергъ.

Въ г. Кобринѣ.

- 42) Вдовы провизора Мицлашевича, упр. провиз. Вацлавъ Шидловскій.

Въ Кобринскомъ уѣздѣ.

- 43) Въ м. Ивановѣ, провизора Колесинскаго.
44) Въ м. Антополь, провиз. Подольскаго.
45) Въ м. Дрогичинѣ, сельск. ант. провизора Приффера.

Въ г. Пружанахъ.

- 46) Провизора Антона Юрковскаго.

Въ Пружанскомъ уѣздѣ.

- 47) Въ м. Березѣ, провизора Сабоцкаго.
48) Въ м. Шерешевѣ, сельск. ант. Кадзевича, упр. ант. помощ. Красинскій.

Въ г. Слонимѣ.

- 49) Провизора Хонона Коварскаго.
50) Провизора Тегаззо.

Въ Слонимскомъ уѣздѣ.

- 51) Въ м. Рожаны, пров. Лицкаго.
52) Въ м. Дятловѣ, пров. Збиковскаго.
53) Въ м. Деречинѣ, сельск. ант. пров. Яворскаго.
54) Въ м. Коссовѣ, сельск. ант. пров. Генриха Глодовскаго.
55) Въ м. Бытенѣ, сельск. ант. аптекарскаго помощи. Собѣшинскаго, упр. пров. Волоевичъ.

Въ г. Волковыскѣ.

- 56) Провизора Андрея Тыминскаго.

Въ Волковыскомъ уѣздѣ.

- 57) Въ м. Свислочь, наслѣдниковъ Мильгофа, аренд. и упр. провизоръ Карлъ Шидловскій.
58) Въ м. Зельвѣ, сельск. ант., пров. Өомы Паноцкаго.
59) Въ м. Пескахъ, сельск. ант. наслѣд. пров. Ивана Саросѣка, упр. провизоръ Длугошъ.
60) Въ м. Порозовѣ, сельск. ант. провизора Игнатія Точилловскаго, упр. ант. пом. Собѣшинскій.



ПОЧТОВЫЯ

Мѣста пріема корреспон- денціи.	Приходъ почтъ.	Отправленіе почтъ.
Гродненская почт.-телегр. контора.	Ежедн. въ 12 ч. 11 м. у. и письменная кор. съ по- ѣздами жел. дор. съ 10 ч. 11 м. в.	Ежедн. въ 6 ч. 44 м. в. и письмен- ная кор. въ 7 ч. 30 м. у.
	Ежедн. въ 6 ч. 44 м. в. и письменная кор. съ по- ѣздами жел. дор. въ 7 ч. 30 м. у.	Ежедн. въ 12 ч. 11 м. в. и письмен- ная кор. въ 10 ч. 11 м. в.
	Ежедн. кромѣ Воскр. въ 11 ч. 30 м. в.	Ежедн. кромѣ Пон. въ 7 ч. 30 м. в.
	Втор. и Пят. въ 10 ч. 10 м. у., изъ Шучина въ Пяти. въ 8 ч. 30 м. у. и Лунны Воск. 8 ч. 30 м. у.	Пон. и Четв. въ 9 ч. в. Субб. въ 9 ч. в. одноконная.
	Вт., Ср. и Суб. въ 2 ч. в.	Вт., Ср. и Субб. въ 7 ч. у.
Брестская почт.-телегр. контора.	Ежедн. въ 7 ч. 19 м. в.	Ежедн. въ 11 ч. 5 м. в.
	Ежедн. въ 9 ч. 2 м.	Ежедн. въ 7 ч. 15 м. в.
	Ежедн. въ 8 ч. 15 м. в.	Ежедн. въ 8 ч. 40 м. в.
	Ежедн. въ 12 ч. 6 м. у.	Ежедн. въ 6 ч. 19 м. в.
Бѣлостокск. почт.-телегр. контора.	Ежедн. въ 4 ч. 30 м. в. и письменная кор. въ 12 ч. ночи.	Ежедн. въ 4 ч. у. и письменная кор. въ 2 ч. 15 м. в.
	Ежедн. въ 6 ч. в. и пись- менная кор. въ 4 ч. 30 м. в.	Ежедн. въ 2 ч. 9 м. в. и письменная кор. въ 10 ч. в.
	Ежедн. въ 3 ч. в.	Ежедн. въ 3 ч. в.
	Ежедн. въ 3 ч. в.	Ежедн. въ 1 ч. 30 м. в.

С В Ъ Д Ъ Н І Я.

Означеніе трактовъ, съ которыхъ получаютъ и по которымъ отправляются почты.

Мѣста съ которыми производится сношеніе.

Виленскій.	Всѣ мѣста имперіи, за исключеніемъ нижепоименованныхъ.
Варшавскій.	Губерніи Привислянскаго края (кроме Сувалкской), Соколка, Бѣлостокъ, Брестъ, Бѣльскъ, Кобринъ и губерніи: Волынская, Каменецъ-Подольская, Кіевская, Херсонская и Бессарабская.
Сувалкскій.	Сувалкская губ.
Луненскій.	Луна, Щучинъ по Четвергамъ.
Озерскій.	Въ Озеры.
Варшавскій.) Бѣльскъ, Бѣлостокъ, Гродна, Соколка и всѣ мѣста Привислянскаго края.
Граевскій.	
Кіевскій.	Губерніи: Волынская, Кіевская, Подольская, Полтавская, Черниговская, Херсонская, Харьковская, Екатеринославская, Таврическая и Бессарабская.
Московскій.	Кобринъ, Пинскъ, Пружаны, Слоניםъ и всѣ мѣста имперіи, кроме вышеозначенныхъ.
Виленскій.	Всѣ мѣста Имперіи кроме нижепоименованныхъ мѣстъ.
Варшавскій.	Всѣ мѣста Привислянскаго края, кроме Злотарій и Тыкоцина.
Брестскій.	Бѣльскъ, Высоко-Литовскъ, Брестъ, Кобринъ, Пинскъ, Пружаны, Слоניםъ, губерніи: Минская, Могилевская, Херсонская, Каменецъ-Подольская и Кіевская.
Граевскій.	Губерніи: Сувалкская, Ломжинская и за границу черезъ Пруссію.

Мѣста пріема корреспон- денціи.	Приходъ почтъ.	Отправленіе почтъ.
Вѣльская почт.-телегр. контора.	Вт. и Суб. въ 1 ч. 10 м. в. Ежедн. въ 11 ч. 26 м. у. Вос., Вт., Ср., Пят. и Суб. въ 2 ч. у. Ежедн. въ 7 ч. в.	Ср. и Суб. въ 6 ч. в. Ежедн. въ 5 ч. 30 м. в. Пон., Вт., Ср., Чет. и Суб. въ 7 ч. в. Ежедн. въ 11 ч. 30 м. в.
Сокольская почт.-телегр. контора.	Ежедн. въ 12 ч. 30 м. в. Вт. и Суб. въ 1 ч. 45 м. в. Чет. въ 11 ч. 30 м. у. Вос. и Ср. въ 6 ч. в. Ежедн. въ 2 ч. 30 м. в. и письменная въ 10 ч. 30 м. веч.	Ежедн. въ 6 ч. в. Пон., Ср. и Пят. въ 9 ч. в. Вос. и Ср. въ 9 ч. в. Ежедн. въ 5 ч. 45 м. у. и письмен- ная въ 6 ч. 30 м. у.
Кобринская почт.-телегр. контора.	Ежедн. въ 6 ч. 35 м. у. и письменная въ 5 ч. 37 м. у. Пон. и пят. въ 11 ч. в. Вос., Вт., Чет. и Суб. въ 11 ч. в.	Ежедн. въ 1 ч. 45 м. в. и письмен- ная въ 9 ч. 30 м. в. Пон. и Пят. въ 3 ч. 30 м. в. Вос., Вт., Чет. и Суб. въ 4 ч. в.
Слонимская почт.-телегр. контора.	Ежедн. въ 9 ч. 15 м. у. Ежедн. въ 3 ч. 15 м. в. Вт. и Пят. въ 7 ч. у.	Ежедн. въ 2 ч. в. Ежедн. въ 8 ч. у. Пон. и Чет. въ 7 ч. в.
	Ежедн. на Вѣлост. въ 6 ч. 56 м. у. На Барановичи въ 11 ч. 57 м. в.	Ежедн. изъ Вѣлостока въ 11 ч. 34 м. веч. Барановичи въ 3 ч. 6 м. у.

Означеніе трактовъ, съ которыхъ получаютъ и по которымъ отправляются почты.	Мѣста съ которыми производится сношеніе.
Пружанскій и Волковыскій.	Заблудово, Герошимово, Свислочь, Волковыскъ, Рожаны и Пружаны.
Тыкоцинскій.	Хорощъ и Тыкоцинь.
Супрасльскій.	Супрасль.
Вѣлостокскій.	Вѣлостокъ, Соколка, Гродна, губерніи: Ломжинская, Сувалкская, Виленская, Псковская, С.-Петербургская, Витебская, Курляндская, Лифляндская, Эстляндская и Великое Княжество Финляндское.
Брестскій.	Всѣ мѣста Имперіи кромѣ вышеозначенныхъ.
Дрогичинскій.	Боцьки, Семятичи и Дрогичинь.
Брянскій.	Заш. г. Брянскъ.
Виленскій.	Всѣ мѣста Имперіи, кромѣ нижепоименованныхъ.
Варшавскій.	Вѣлостокъ, Брестъ и мѣста Привислянскаго края, за исключеніемъ Сувалкской губерніи, Вѣльскъ, Кобринь, Пинскъ и губерніи: Волынская, Подольская, Кіевская, Херсонская и Бессарабская.
Кранскій.	Кринки.
Сидранскій.	Сидра.
Жабинскій.	Страховая корреспонденція во всѣ мѣста.
Пинскій.	Городецъ, Иваново, Дрогичинь, Антополь и Пинскъ.
Дывинскій.	Дывинь.
Вѣлостокскій.	} Всѣ мѣста Имперіи.
Барановичскій.	

Мѣста пріема корреспон- денціи.	Приходь почтъ.	Отправленіе почтъ.
Пружанская почт.-телегр. контора.	<p>Ср. и Суб. въ 11 ч. у. остальные дни въ 10 ч. у.</p> <p>Вт. и Пят. въ 5 ч. 30 м. у.</p> <p>Вос., Вт. и Чет. въ 10 ч. 30 м. в.</p>	<p>Вт. и Пят. въ 8 ч. в., однок. въ ост. дни въ 9 ч. в</p> <p>Ср. и Суб. въ 6 ч. в.</p> <p>Вос., Вт. и Чет. въ 4 ч. в</p>
Волковыская почт.-телегр. контора.	<p>Ежедн. изъ Барановичъ въ 9 ч. 50 м. у.</p> <p>Ежедн. изъ Бѣлостока въ 8 ч. 18 м. в.</p>	<p>Ежедневно.</p> <p>Ежедневно.</p>
Рожанское почт.-телегр. отдѣленіе.	<p>Изъ Озерницы въ Вос., Пон. и Чет. въ 11 ч. 35 м. у.</p> <p>Вт. и Пят. въ 1 ч. 10 м. в. Ср. и Суб. въ 12 ч. 55 м. в.</p>	<p>На Озерницу, Ср., Суб. и Вос. въ 6 ч. в.</p> <p>Пон., Вт., Чет. и Пят. въ 4 ч. в.</p>
Друскенин- ское почт.-те- легр. отдѣл.	<p>Пон. и Пят. въ 2 ч. 30 м. в., а съ 15 Мая по 15 Сентября и въ остальные дни недѣли.</p>	<p>Пон. и Пят. въ 6 ч. у., а съ 15 Мая по 15 Сентября и въ остальные дни недѣли.</p>
Станціи:		
Бреззья я.	<p>Чет., Ср., Суб., Вос. и Пон. въ 9 ч. у.</p> <p>Вт. и Пят. въ 11 ч. 10 м. у.</p> <p>Ср., Пон. и Пят. въ 11 ч. 40 м. в.</p>	<p>Вт. и Пят. въ 9 ч. 40 м. в.</p> <p>Ср., Суб., Вос., Пон. и Чет. въ 7 ч. 30 м. у.</p> <p>Ср., Пон. и Пят. въ 10 ч. 20 м. у.</p>

Означеніе трактовъ, съ которыхъ получаютъ и по которымъ отправляются почты.	Мѣста съ которыми производится сношеніе.
Московско-Брест.	Все мѣста Имперіи кромѣ нижепоименованныхъ мѣстъ.
Бѣлостокскій.	Свислочь, Рожаны, Волковыскъ, Гершимово, Забудово и Бѣлостокъ.
Шерешевскій.	Шерешево.
Бѣлостокскій	} Все мѣста Имперіи и за границу.
Московскій.	
Бѣлостокскій и Барановичскій.	Все мѣста Имперіи.
Запольскій.	Все мѣста Имперіи.
Стан. Порѣчье С.-Пет.-Варш. ж. д.	Все мѣста Имперіи.
Московскій.	} Все мѣста Имперіи и за границу.
Виленскій.	
Хомскій.	Хомскій.

Мѣста пріема корреспон- денціи.	Приходъ почтъ.	Отправленіе почтъ.
Высоко-И- товская.	Ежедн. кромѣ Суб. въ 9 ч. в. Ежедн. кромѣ Суб. въ 11 ч. 30 м. у. Пон., Ср., Чет. и Пят. въ 7 ч. 28 м. у.	Ежедн. кромѣ Суб. въ 7 ч. в. Ежедн. кромѣ Суб. въ 9 ч. 40 м. у. Вос., Вт., Ср. и Чет. въ 8 ч. 30 м. в.
Ивановская.	Пон. и Пят. въ 2 ч. 30 м. веч.	Пон. и Пят. въ 8 ч. у.
Городецкая:	Пон. и Пят. 2 ч. в.	Пон. и Пят. въ 9 ч. у.
Дитловская.	Пон., Вт., Чет. и Суб. въ 4 ч. 40 м. в.	Пон. Ср., Пят. и Воск. въ 12 ч. д.
Дрогичнск. Бѣльскаго у.	Вт. и Суб. въ 4 ч. 20 м. у.	Вт. и Суб. въ 7 ч. 20 м. у.
Петрович- ская.	Вт. и Суб. въ 7 ч. 40 м. у.	Пон. и Пят. въ 11 ч. в.
Домановская.	Ежедн. въ 1 ч. у. Ежедн. въ 7 ч. у.	Ежедн. въ 6 ч. 30 м. у. Ежедн. въ 12 ч. 30 м. у.
Кнышинская.	Ежедн. кромѣ Суб., въ 7 ч. в. Ежедн. кромѣ Суб., въ 1 ч. в.	Ежедн. кромѣ Суб., въ 11 ч. у. Ежедн. кромѣ Суб. въ 5 ч. в.
Гоніондзская.	Ежедн. кромѣ Суб., въ 8 ч. в. Ежедн. кромѣ Суб., въ 11 ч. 46 м. у.	Ежедн. кромѣ Суб. въ 9 ч. 46 м. у. Ежедн. кромѣ Суб. въ 6 ч. 40 м. в.
Заблудовская	Пон. и Пят. въ 8 ч. 50 м. в. Ост. дни въ 8 ч. 20 м. в.	Пят. и Суб. въ 11 ч. 50 м. в. Остальн. дни въ 11 ч. 20 м. в.
Новоселья.	Ежедн. въ 4 ч. 10 м. в.	Ежедн. 2 ч. 30 м. по пол.

Означеніе трактовъ,
съ которыхъ полу-
чаются и по кото-
рымъ отправля-
ются почты.

Мѣста съ которыми производится
сношеніе.

Брестскій.	Кобринъ, Пружаны, Слонимъ и губерніи: Минская, Могилевская, Черниговская, Волынская, Кіевская и Подольская.
Граевскій.	Всѣ мѣста Имперіи кромѣ вышеозначенныхъ.
Каменец.-Литовск.	М. Каменецъ-Литовскъ.
Ст. Снитово, Жабинко-Пинск. ж. д.	Всѣ мѣста Имперіи.
Ст. Днѣпр.-Бугская, Жаб.-Пинск. ж. д.	} Всѣ мѣста Имперіи.
Новоельня ст. Вильно-Ровенская ж. д.	
Бѣльскій.	Всѣ мѣста Имперіи.
Ст. Жабинка, Жабинко-Пинск. ж. д.	Всѣ мѣста Имперіи.
Брестскій.	} Всѣ мѣста Имперіи кромѣ нижепоименованныхъ.
Московскій.	
Брянскій.	Всѣ мѣста кромѣ нижепоименованныхъ.
Граевскій.	Граево и за границу.
Брестскій.	Всѣ мѣста кромѣ нижепоименованныхъ.
Граевскій.	Граево и за границу.
} Бѣлостокскій.	Всѣ мѣста Имперіи кромѣ нижепоименованныхъ.
Новоельня, ст. Вильно-Ровенской ж. д.	Всѣ мѣста Имперіи.

Мѣста пріема корреспон- денціи.	Приходъ почтъ.	Отправленіе почтъ.
Семятичская.	Вт., Чет. и Суб. въ 2 ч. 20 м. у.	Суб. въ 2 ч. 20 м. у и Чет. въ 6 ч. у.
	Вт. и Суб. въ 8 ч. 10 м. у.	Вт. и Суб. въ 2 ч. 30 м. у.
Коссовская.	Пон., Вт., Чет. и Пят. въ 6 ч. 25 м. в.	Вт., Ср., Пят. и Суб. въ 9 ч. 30 м. у.
	Ежедн. въ 10 ч. у.	Ежедн. въ 6 ч. 40 м. в.
Запольская.	Ежедн. въ 8 ч. у.	Ежедн. въ 10 ч. 30 м. у.
	Ежедн. въ 12 ч. в.	Ежедн. въ 6 ч. 30 м. в.
Луниенская.	Вт. и Пят. въ 2 ч. 5 м. онок. во Вт. въ 1 ч. 46 м. у.	Вт. и Пят. въ 5 ч. 5 м. у. Вос. 3 ч. 45 м. ноч.
Росская.	Вт. и Пят. въ 1 ч. 25 м. у. Вос. въ 7 ч. 40 м. у.	Вос. и Чет. въ 5 ч. 10 м. у. Вт. въ 8 ч. в.
	Вос. и Чет. въ 4 ч. 40 м. у. Вт. 7 ч. 40 м. в.	Вт. и Пят. въ 1 ч. 55 м. у. Вос. въ 8 ч. у.
Зельвицкая.	Ежедневно.	Ежедневно.
Кринская.	Пон. и Пят. въ 6 ч. 20 м. в.	Пон. и Пят. въ 8 ч. в.
Миловидская	Вт. и Пят. въ 7 ч. 20 м. у.	Пон. и Чет. въ 11 ч. 30 м. в.
Озерская.	Вт., Ср. и Суб. въ 8 ч. 30 м. у.	Вт., Ср. и Суб. въ 11 ч. 30 м. у.
Подоросская.	Вт. и Суб. въ 1 ч. 15 м. у.	Вт. и Суб. въ 4 ч. 15 м. ноч.
Супрасль- ская.	Пон., Вт., Ср., Чет., Суб. и Вос. въ 9 ч. в.	Пон., Вт., Ср., Чет., Суб. и Воск. въ 12 ч. в.
Селецкая.	Ежедн. въ 9 ч. 40 м. у.	Ежедн. въ 7 ч. 15 м. у.

Означеніе трактовъ, съ которыхъ получаютъ и по которымъ отправляются почты.	Мѣста съ которыми производится сношеніе.
Вѣльскій.	Всѣ мѣста Имперіи.
Дрогичинскій.	Г. Дрогичинъ.
Рожанскій.	Рожаны.
Моск.-Брест. ж. д.	Всѣ мѣста Имперіи.
Московскій.	} Всѣ мѣста Имперіи.
Брестскій.	
Гродненскій.	Всѣ мѣста Имперіи кромѣ нижепоименованныхъ.
Гродненскій.	Всѣ мѣста кромѣ нижепоименованныхъ.
Слонимскій.	Волковыскъ, Слонимъ, Пружаны и Рожаны.
Барановичскій и Вѣлостокскій.	Всѣ мѣста Имперіи.
Сокольскій.	Всѣ мѣста Имперіи.
Ст. Лѣсная, Моск.-Брест. ж. д.	Всѣ мѣста Имперіи.
Гродненскій.	Всѣ мѣста Имперіи.
Волковыскій.	Всѣ мѣста Имперіи.
Вѣлостокскій.	Всѣ мѣста Имперіи.
Ст. Береза, Моск.-Брест. ж. д.	Всѣ мѣста Имперіи.

Мѣста пріема корреспон- денціи.	Приходъ почтъ.	Отправленіе почтъ.
Перешенск.	Вос., Вт. и Чет. въ 5 ч. 45 м. в.	Вос., Вт. и Чет. въ 8 ч. 45 м. в.
Каменецъ- Литовская.	Вос., Вт., Ср. и Чет. въ 12 ч. д.	Пон., Ср., Чет. и Суб. въ 4 ч. у.
Тевельская.	Ежедн. въ 10 ч. 14 м. у. Ежедн. въ 9 ч. 11 м. в. Вт. и Пят. въ 2 ч. 25 м. в.	Ежедн. въ 9 ч. в. Ежедн. въ 10 ч. у. Вос. и Чет. въ 11 ч. у.
Сидранская.	Вос., Вт., Чет. и Суб. въ 6 ч. в.	Вос., Вт., Чет. и Суб. въ 9 ч. в.
Наревская.	Пон. и Пят. въ 12 ч. в.	Вт. и Суб. въ 3 ч. у.
Малорытская	Ежедн. въ 7 ч. у. Ежедн. въ 12 ч. 45 м. у.	Ежедн. въ 11 ч. 30 м. в. Ежедн. въ 6 ч. у.
Песковская.	Вт. и Пят. въ 5 ч. 5 м. у.	Вт. и Пят. въ 8 ч. у.
Дрогичинъ Кобринскаго уѣзда.	Пон., Вт. и Пят. въ 1 ч. в.	Пон., Вт. и Пят. въ 10 ч. у.
Хомская.	Пон. и Пят. въ 5 ч. в.	Пон. и Пят. въ 8 ч. в.
Струлинская	Вт., Чет. и Пят. въ 7 ч. 10 м. у. Пон. и Чет. въ 7 ч. 10 м. в.	Вт., Чет. и Пят. въ 7 ч. 40 м. у. Пон. и Чет. въ 12 ч. поч.
Свислочская.	Вос. и Чет. въ 11 ч. 30 м. в. Ежедневно. Вос. и Чет. въ 1 ч. 30 м. у. Пон. и Пят. въ 4 ч. 10 м. в.	Пон. и Пят. въ 4 ч. 40 м. в. Ежедневно. Пон. и Чет. въ 10 ч. в. Вос. и Чет. въ 3 ч. у.
Липовская.	Ежедн. въ 9 ч. 30 м. у. Ежедн. въ 9 ч. 50 м. в. Ежедн. въ 9 ч. 30 м. в.	Ежедн. въ 9 ч. 30 м. в. Ежедн. въ 9 ч. у. Ежедн. въ 9 ч. 30 м. у.

Означеніе трактовъ,
съ которыхъ полу-
чаются и по кото-
рымъ отправля-
ются почты.

Мѣста съ которыми производится
сношеніе.

Пружанскій.	Всѣ мѣста Имперіи.
Высоко-Литовскій.	Всѣ мѣста Имперіи.
Московскій.	} Всѣ мѣста Имперіи кромѣ нижепоименованныхъ.
Брестскій.	
Пинскій.	Кобринъ, Городецъ, Иваново и Пинскъ.
Сокольскій.	Всѣ мѣста Имперіи.
Герошимовскій.	Всѣ мѣста Имперіи.
Кіевскій.	} Всѣ мѣста Имперіи.
Брестскій.	
Росскій.	Всѣ мѣста Имперіи.
Ст. Нагорье, Жаб.- Пинской ж. д.	Всѣ мѣста Имперіи.
Дрогичинъ, Кобрин- скаго уѣзда.	Всѣ мѣста Имперіи.
Гродненскій.	Всѣ мѣста Имперіи, кромѣ нижепоименованныхъ.
Лунненскій.	Лунна.
Вѣлостокскій.	} Всѣ мѣста Имперіи.
Вѣлостоко-Барано- вичскій.	
Пружанскій.	
Волковыскій.	} Волковыскъ, Зельва, Россъ, Пески, Лунна, Струинъ и Гродна.
Московскій.	
Брестскій.	} Всѣ мѣста Имперіи, кромѣ нижепоименованныхъ.
Пружанскій.	

Мѣста пріема корреспон- денціи.	Приходъ почтъ.	Отправленіе почтъ.
Михалово- Незбудка.	Ежедневно.	Ежедневно.
	Пон. и Пят. въ 6 ч. у.	Вос. и Чет. въ 1 ч. в.
Жировницкая.	Ежедн. въ 4 ч. в. вр. Воскр.	Ежедн. въ 7 ч. в. вр. Воскр.
Боцьковская.	Пон., Ср. и Пят. въ 10 ч. 40 м. в.	Вт., Чет. и Суб. въ 1 ч. в.
	Вт., Чет. и Суб. въ 12 ч. 30 м. в.	Пон., Ср. и Пят. въ 11 ч. в.
Хорошанская	Ежедн. въ 6 ч. 30 м. в.	Ежедн. въ 7 ч. в.
	Ежедн. въ 10 ч. у.	Ежедн. въ 10 ч. 30 м. у.
Брянская.	Воск. и Ср. въ 12 ч. д.	Воск. и Ср. въ 3 ч. в.
Дывинская.	Пон. и Чет. въ 11 ч. в.	Вт. и Пят. въ 3 ч. у.
Антополь- ская.	Ежедн. въ 2 ч. 15 м. в.	Ежедн. въ 8 ч. у.

Означеніе трактовъ,
съ которыхъ полу-
чаются и по кото-
рымъ отправаля-
ются почты.

Мѣста съ которыми производится
сношеніе.

На Бѣлостокъ и Ба-
рановичи.

Всѣ мѣста Имперіи.

Наревскій.

Наревка.

Слонимскій.

Всѣ мѣста Имперіи.

Бѣльскій.

Всѣ мѣста Имперіи.

Семятичскій.

Семятичи и Дрогичинъ.

Тыкоцинскій.

Тыкоцинъ.

Бѣлостокекій.

Всѣ мѣста Имперіи.

Бѣльскій.

Всѣ мѣста Имперіи.

Кобринскій.

Всѣ мѣста Имперіи.

Жаб.-Пинская ж. д.

Всѣ мѣста Имперіи.

ПОЧТОВЫЯ ПРАВИЛА.

Не подлежат пересылкѣ по почтѣ: 1, громоздкія вещи и вообще предметы, по своему объему и вѣсу неудобные къ пересылкѣ; 2, горючіе, ѣдкіе и легковоспламеняющіеся предметы; 3, табачныя издѣлія безъ акцизнаго бандероля; 4, предметы, испускающіе изъ себя влагу или жиръ; 5, жидкости въ послыакахъ, безъ соблюденія установленныхъ правилъ укуорки; 6, деньги, имѣющія обращеніе въ Россіи, вложенныя въ письма, въ бандерольныя отправленія, въ посылки и въ закрытыя цѣнные пакеты; 7, истертая и негодная къ обращенію звонкая монета; 8, закрытыя письма въ пакетахъ и послыакахъ (подъ опасностью штрафа по 1 руб. за каждый лотъ); 9, письма, адресованныя въ Государственный совѣтъ, Комитетъ Министровъ и въ Комиссію Прощеній; 10, пакеты съ денежнымъ вложеніемъ, адресованные въ Комитетъ о раненыхъ.

Адресъ на всякой корреспонденціи слѣдуетъ писать на русскомъ языкѣ; иначе за правильность пересылки и доставки почта не отвѣчаетъ.

Простая корреспонденція:

1. *Закрытыя письма:* вѣсъ полагается не свыше 5 ф., (а по городской почтѣ 1 ф.); могутъ быть простыя и заказныя, сѣи послѣднія пересылаются болѣе обезпеченнымъ образомъ, при особыхъ реестрахъ.—За утрату заказнаго письма почта, по предъявленіи росписки, платитъ 10 р.—Если желательнo, чтобы заказное письмо было выдано на почтѣ, то слѣдуетъ написать на немъ: „выдать по повѣсткѣ“.—На заказномъ письмѣ должно быть непременно написано слово „заказное“.—Плата: за простое иногородное 7 к. съ лота (части лота считаются за полный лотъ); за простое городское: въ С.-Петербургѣ и Москвѣ—5 к., въ прочихъ городахъ—3 к.—За заказныя—та же плата и, сверхъ того еще 7 к. за заказъ. Если письмо простое или заказное должно храниться на почтѣ до личной явки адресата, то на конвертѣ надо надписать „до востребованія“.—Въ приемѣ заказнаго письма выдается подателю росписка безплатно.

2. *Открытыя письма:* пишутся на особыхъ бланкахъ, продаваемыхъ во всѣхъ почтовыхъ учрежденіяхъ. Можно также послать открытое письмо заказнымъ. Плата на всю Имперію: за простое 3 к., за заказное 3 к. и еще 7 к. за заказъ.

3. *Бандерольныя отправленія* должны быть задѣланы такъ, чтобы можно было проверить ихъ содержаніе. Оплачиваются при подачѣ сполна, марками, по вѣсу. Подъ бандеролямъ могутъ быть отправляемы: 1, печатныя произведенія: газеты, ноты, корректурные листы съ рукописями, визитные билеты, адресныя карты, фотографіи, рисунки, планы, географическія карты, префектурныя и вообще всякія воспроизведенія печати механическимъ способомъ крокъ снимковъ копировальнымъ прессомъ или ручнымъ способомъ, а также марокъ, хотя и бывшихъ въ употребленіи и т. п. цѣнныхъ знаковъ. Вѣсъ полагается до 4-хъ ф. 2, дѣловыя бумаги: рукописные документы и предметы, не имѣющіе характера текущей и личной корреспонденціи, какъ то: судебныя бумаги, акты, коносаменты, фактуры, накладныя, разные документы страховыхъ компаній, коніи, выписки, рукописи, партитуры, вѣсомъ до 4-хъ ф. 3, образчики товаровъ, не имѣющіе никакой цѣнности въ продажѣ и не могущіе служить предметомъ продажи.

4. *Посылки безъ цѣны:* разнятся отъ цѣнныхъ посылокъ только тѣмъ, что за нихъ не взимается страховая плата, и по этому, въ случаѣ утраты, отправитель ничего не получаетъ отъ почтоваго вѣдомства.

Страховая корреспонденция:

1. Цѣнные посылки принимаются съ объявленную цѣною до 5000 р., или безъ цѣны.—Вѣсъ не долженъ превышать 3 пуд. (въ Финляндію только 10 ф., въ Камчатку 2½ пуда, на Кавказъ зимою, до 1 пуда). Задѣлываются въ ящикъ, кожу, клеенку, или холстъ. На станціи желѣз. дорогъ посылки, вѣсящія не болѣе 5 ф., можно задѣлывать въ плотную бумагу, а также подъ бандеролемъ изъ клеенки или плотнаго холста. Кромѣ ящиковъ и посылокъ въ кожѣ, всѣ прочія должны быть перевязаны крѣпкою бичевою крестообразно и на узелъ. Съ доставкою на домъ посылки принимаются только: въ С.-Петербургѣ и Москву; (цѣнностью до 25 руб. вѣсомъ 15 ф.) и въ губернскіе города и Одессу (цѣнностью до 10 руб. вѣсомъ до 5 ф.). За доставку взимается съ получателя въ С.-Петербургѣ и Москвѣ 25 коп., въ губ. гор. и Одессѣ 15 к. Можно адресовать также „до востребованія“ и „съ уведомленіемъ“ о полученіи. За сіе послѣднее прилагивается 7 коп. При выдачѣ посылки вскрываются только въ случаѣ подозрѣнія относительно содержащихся въ нихъ вещей. Книги пользуются правомъ пересылки по уменьшенной таксѣ. Плата: вѣсовой сборъ по разстоянію, согласно таксѣ, помѣщенной ниже. Страховые: до 600 р. по ½ к. съ рубля; свыше 600 р. и до 1600 р. по ¼ коп. съ прилатою еще 1 р. 50 к. за все отправленіе; съ цѣнности свыше 1600 р. по ⅛ к. съ прилатою еще 3 р. 50 к. за все отправленіе; за росписку полагается 5 коп.

2. Денежные пакеты. Въ нихъ посылаются деньги, имѣющія обращеніе въ Россіи, въ кредитныхъ билетахъ, съ небольшимъ приложеніемъ звонкой монеты (мѣдной до 9¼ к., серебряной до 1 руб., золотой до 21 руб.), а также гос. % бумаги, билеты государственн. казначейства, облигаціи, акціи, пан, купоны, частая гербовая и вексельная бумага. Если посылаются процентныя и другія бумаги, то слѣдуетъ прилагать опись. Вѣсъ каждаго денежнаго пакета ограниченъ 20-ю фунтами. Оболочка пакета до 1 фунта допускается изъ бумаги; до 5-ти фунтовъ изъ бумаги, наклеенной на холстъ; свыше 5 ф. должна быть непременно изъ холста или клеенки, съ перевязкою на крестъ и узломъ изъ бичевки. На пакетѣ пишется слово „денежный“, при чемъ обозначается сумма. Плата: 1, вѣсовые по 7 к. съ лота; 2, страховые: какъ при отправкѣ цѣнныхъ посылокъ (см. выше), и 3, за росписку 5 коп.

3. Цѣнные пакеты: а) открытые, для пересылки государственныхъ % бумагъ и всякаго рода имѣющимъ для отправителя цѣнность бумагъ, а также денегъ иностранныхъ государствъ, малыхъ металлическихъ, каменныхъ и др. предметовъ, цѣнностью до 15000 рублей и вѣсомъ до 20 ф. Деньги, имѣющія обращеніе въ Россіи, въ кредитныхъ билетахъ и небольшомъ количествѣ звонкою монетою, можно посылать въ цѣнныхъ пакетахъ не болѣе 1000 рублей; б) закрытые, въ которыхъ допускается посылать цѣнностей не болѣе какъ на 500 рублей и вѣсомъ до 10 фунтовъ.

На пакетѣ пишется слово „цѣнный“ и обозначается сумма.—Укупорка такая-же какъ для денежныхъ пакетовъ.

4. Узлы со звонкою монетою задѣлываются прежде въ холстъ, а потомъ въ кожу. Можно посылать только монету, имѣющую обращеніе въ Россіи, считая имперіалъ 5 р. 15 к. и червонецъ 3 р. 9 к. Надпись „денежный“, вѣсъ 60 ф. (въ Финляндію 50 ф.) Плата съ фунта какъ за посылки. Страховыя какъ за цѣнные посылки (см. выше). За росписку 5 к. Иностранная звонкая монета принимается только въ цѣнныхъ пакетахъ и посылкахъ.

ТАКСА

для исчисленія вѣсоваго сбора за отправленія посылокъ и узловъ по разстоянiямъ, съ каждаго фунта.

	Съ вѣща- ми и за узлы со звон. м.	Съ кни- гами.		Съ вѣща- ми и за узлы со звон. м.	Съ кни- гами.
	Копѣйки.			Копѣйки.	
До 300 верстъ по . . .	3	3	Свыше 6000 до 6250 в.	40	}
свыше 300 до 400 верс.	4	4	6250 — 6500 —	41	
400 — 500 —	5	5	6500 — 6750 —	42	
500 — 600 —	6	6	6750 — 7000 —	43	
600 — 700 —	7	7	7000 — 7250 —	44	
700 — 800 —	8	8	7250 — 7500 —	45	
800 — 900 —	9	9	7500 — 7750 —	46	
900 — 1000 —	10	10	7750 — 8000 —	47	
1000 — 1100 —	11	11	8000 — 8250 —	48	
1100 — 1200 —	12	12	8250 — 8500 —	49	
1200 — 1300 —	13	13	8500 — 8750 —	50	
1300 — 1400 —	14	14	8750 — 9000 —	51	
1400 — 1500 —	15	15	9000 — 9250 —	52	
1500 — 1600 —	16	}	9250 — 9500 —	53	
1600 — 1700 —	17		9500 — 9750 —	54	
1700 — 1800 —	18		9750 — 10000 —	55	
1800 — 1900 —	19		10000 — 10250 —	56	
1900 — 2000 —	20		10250 — 10500 —	57	
2000 — 2100 —	21		10500 — 10750 —	58	
2100 — 2200 —	22		10750 — 11000 —	59	
2200 — 2300 —	23		11000 — 11250 —	60	
2300 — 2400 —	24		11250 — 11500 —	61	
2400 — 2500 —	25		11500 — 11750 —	62	
2500 — 2750 —	26	11750 — 12000 —	63		
2750 — 3000 —	27	12000 — 12250 —	64		
3000 — 3250 —	28	12250 — 12500 —	65		
3250 — 3500 —	29	12500 — 12750 —	66		
3500 — 3750 —	30	12750 — 13000 —	67		
3750 — 4000 —	31	}	13000 — 13250 —	68	
4000 — 4250 —	32		13250 — 13500 —	69	
4250 — 4500 —	33		13500 — 13750 —	70	
4500 — 4750 —	34		13750 — 14000 —	71	
4750 — 5000 —	35		14000 — 14250 —	72	
5000 — 5250 —	36		14250 — 14500 —	73	
5250 — 5500 —	37		14500 — 14750 —	74	
5500 — 5750 —	38		14750 — 15000 —	75	
5750 — 6000 —	39				

Примѣчанiе: 1. Низшiй размѣръ вѣсоваго сбора на каждую посылку съ вещами опредѣленъ въ 10 к. на всякое разстоянiе. Напр. за посылку въ 2 ф. на 400 в. взим. не 8 к., а 10 к.
2. Части фунта принимаются за цѣлый фунтъ.

Т А Б Л И Ц А

для исчисления вѣсоваго сбора за бандерольныя отправленія
внутри Имперіи.

Вѣсъ.	Бандер. отпра- вленія одно- сортныя.			Вѣсъ.	Бандер. отправленія соединенныя.				
	Съ печатными про- изведеніями	Съ дѣловыми бума- гами.	Съ образцами то- варовъ.		Съ печат. произвед. и образц. тов.	Съ печат. произвед., дѣл. бум. и образц. товар.	Съ дѣловыми бум. и образц. товар.		
До 4 лот.	2	7	3	До 4 лот.	7	3	7	7	
Отъ 4 до 8 лот.	4	7	4	Отъ 4 до 8 лот.	7	4	7	7	
" 8 " 12 "	6	7	6	" 8 " 12 "	7	6	7	7	
" 12 " 16 "	8	8	8	" 12 " 16 "	8	8	8	8	
" 16 " 20 "	10	10	10	" 16 " 20 "	10	10	10	10	
" 20 " 24 "	12	12		" 20 " 24 "	12	12	12		
" 24 " 28 "	14	14		" 24 " 28 "	14	14	14		
" 28 " 32 "	16	16		" 28 " 32 "	16	16	16		
" 32 " 36 "	18	18		" 32 " 36 "	18	18	18		
" 36 " 40 "	20	20		" 36 " 40 "	20	20	20		
" 40 " 44 "	22	22		" 40 " 44 "	22	22	22		
" 44 " 48 "	24	24		" 44 " 48 "	24	24	24		
" 48 " 52 "	26	26		" 48 " 52 "	26	26	26		
" 52 " 56 "	28	28		" 52 " 56 "	28	28	28		
" 56 " 60 "	30	30		" 56 " 60 "	30	30	30		
" 60 " 64 "	32	32		" 60 " 64 "	32	32	32		
" 64 " 68 "	34	34		" 64 " 68 "	34	34	34		
" 68 " 72 "	36	36		" 68 " 72 "	36	36	36		
" 72 " 76 "	38	38		" 72 " 76 "	38	38	38		
" 76 " 80 "	40	40		" 76 " 80 "	40	40	40		
" 80 " 84 "	42	42		" 80 " 84 "	42	42	42		
" 84 " 88 "	44	44		" 84 " 88 "	44	44	44		
" 88 " 92 "	46	46		" 88 " 92 "	46	46	46		
" 92 " 96 "	48	48		" 92 " 96 "	48	48	48		
" 96 " 100 "	50	50		" 96 " 100 "	50	50	50		
" 100 " 104 "	52	52		" 100 " 104 "	52	52	52		
" 104 " 108 "	54	54		" 104 " 108 "	54	54	54		
" 108 " 112 "	56	56		" 108 " 112 "	56	56	56		
" 112 " 116 "	58	58		" 112 " 116 "	58	58	58		
" 116 " 120 "	60	60		" 116 " 120 "	60	60	60		
" 120 " 124 "	62	62		" 120 " 124 "	62	62	62		
" 124 " 128 "	64	64		" 124 " 128 "	64	64	64		

Росписаніе поѣздовъ желѣзныхъ дорогъ.

С.-Петербургго-Варшавская жел. дор.

Верст.	Станціи.	Почт. п. № 3 1 и 2 кл. отъ Вильны 3 кл.		Пас. п. № 5 1, 2 3 кл.		I	II	III
		Пр. Отх.		Пр. Отх.		р. к.	р. к.	р. к.
		дня.		дня.				
—	<i>С.-Петербургъ.</i>	дня.	1 32	дня.	5 30	—	—	—
658	<i>Вильна</i>	7 50	8 15	2 25	5 00	24 68	18 51	9 46
774	<i>Порѣчье</i>	11 18	11 39	9 06	9 22	29 06	21 80	11 14
801	<i>Гродна</i>	12 11	12 16	10 12	10 18	30 19	22 64	11 57
828	<i>Кузница</i>	12 58	1 00	11 02	11 04	31 09	23 31	11 91
844	<i>Соколка</i>	1 26	1 32	11 36	11 44	31 65	23 74	12 13
863	<i>Черная-Весь</i>	1 58	2 00	12 18	12 20	32 36	24 28	12 41
883	<i>Вилостокъ</i>	2 32	2 47	12 56	1 10	33 11	24 84	12 70
1045	<i>Варшава</i>	7 40	веч.	6 45	утр.	39 21	29 41	15 04

Верст.	Станціи.	Почт. п. № 4 1 и 2 кл. до Вильны 3 кл.		Пас. п. № 6 1, 2 и 3 кл.		I	II	III
		Пр. Отх.		Пр. Отх.		р. к.	р. к.	р. к.
—	<i>Варшава</i>	—	10 50	—	12 00	—	—	—
162	<i>Вилостокъ</i>	3 57	4 17	5 13	5 23	6 10	4 57	2 34
183	<i>Черная-Весь</i>	4 57	4 59	6 01	6 03	6 85	5 13	2 63
201	<i>Соколка</i>	5 31	5 37	6 36	6 42	7 56	5 67	2 91
216	<i>Кузница</i>	6 02	6 04	7 06	7 08	8 12	6 10	3 13
241	<i>Гродна</i>	6 44	6 49	7 47	7 52	9 02	6 77	3 47
270	<i>Порѣчье</i>	7 33	7 43	8 37	8 50	10 15	7 61	3 90
388	<i>Вильна</i>	11 07	12 03	12 50	2 10	14 53	10 90	5 58
1045	<i>С.-Петербургъ</i>	6 00	веч.	10 45	утра	39 21	29 41	15 04

Московско-Брестская желѣзная дорога.

Версты.	Станціи.	Курьер.		Почт. п.		Пасс. п.		Классы:		
		п. № 1		№ 3		№ 5		I.	II.	III.
		1 и 2 кл.		1, 2 и 3 кл.		2 и 3 кл.				
		Пр.	От.	Пр.	От.	Пр.	От.	р.к.	р.к.	р.к.
—	Москва	—	11 30	—	5 30	—	9 30	—	—	—
392	Смоленскъ	10 05	10 25	9 4	10 16	3 55	—	1470	1103	5 61
704	Минскъ	5 55	6 09	9 03	9 33	—	—	2640	1980	10 12
882	Доманово	10 32	10 37	3 32	3 36	—	—	3308	2481	12 68
908	Коссово	11 10	11 10	4 13	4 17	—	—	3405	2554	15 05
932	Береза	11 43	11 51	4 54	5 01	—	—	3495	2621	13 40
957	Лицево	12 24	12 26	5 38	5 42	—	—	3589	2691	13 75
981	Тевли	12 57	1 01	6 19	6 23	—	—	3679	2759	14 10
1001	Жабинка	1 28	1 31	6 54	7 00	—	—	3754	2815	14 39
1023	Брестъ-Лит.	2 5	—	7 40	—	—	—	3836	2878	14 71

Версты.	Станціи.	Курьер.		Почт. п.		Тов. пасс.		I	II	III
		№ 2		№ 4		№ 8		I	II	III
		1 и 2 кл.		1, 2 и 3 кл.		2 и 3 кл.		кл.	кл.	кл.
		Пр.	Отх.	Пр.	Отх.	Пр.	Отх.	р. к.	р. к.	р. к.
—	Брестъ-Литов.	—	3 25	—	11 10	—	—	—	—	—
23	Жабинка	3 59	4 02	11 50	11 56	—	—	00 86	00 65	00 33
43	Тевли	4 29	4 33	12 27	12 31	—	—	1 61	1 21	00 62
66	Лицево	5 04	5 06	1 07	1 11	—	—	2 48	1 86	00 95
92	Береза	5 39	5 53	1 48	1 54	—	—	3 45	2 59	1 32
116	Коссово	6 26	6 26	2 31	2 34	—	—	4 35	3 26	1 67
141	Доманово	6 59	7 04	3 11	3 15	—	—	5 29	3 93	2 02
320	Минскъ	11 29	11 49	8 56	9 16	—	—	12 00	9 00	4 60
631	Смоленскъ	7 23	7 46	7 16	8 06	—	3 35	23 66	17 75	9 07
1023	Москва	6 30	—	12 00	—	8 25	—	38 36	28 78	14 71

Бресто-Брянская желѣзная дорога.

Версты.	Станціи.	Поездъ № 6.		Классы.		
				I.	II.	III.
		Прих.	Отх.	р. к.	р. к.	р. к.
—	<i>Брестъ</i>	—	8 35	—	—	—
24	<i>Жабинка</i>	9 32	10 05	0 86	0 65	0 33
46	<i>Кобринъ</i>	10 55	11 15	0 83	0 63	0 32
69	<i>Двѣровско-Бугская</i>	12 08	12 23	1 69	1 26	0 64
93	<i>Нагорье</i>	1 16	1 31	2 55	1 91	0 98
116	<i>Спитово</i>	2 21	2 36	3 38	2 54	1 30
139	<i>Юхиовичи</i>	3 26	3 41	4 20	3 15	1 61
162	<i>Пинскъ</i>	4 34	5 24	5 06	3 80	1 94
730	<i>Брянскъ Польская дор.</i>	1 58	2 10	—	—	—
732	<i>Брянскъ Орлов. губ.</i>	2 15	—	27 45	20 59	10 52
—	<i>Брянскъ</i>	—	5 15	—	—	—
598	<i>Пинскъ</i>	11 11	12 01	22 43	16 83	8 60
620	<i>Юхиовичи</i>	12 54	11 14	23 25	17 44	8 91
643	<i>Спитово</i>	2 04	2 24	24 11	18 09	9 25
655	<i>Нагорье</i>	3 14	3 34	24 94	18 70	9 56
688	<i>Двѣровско-Бугская</i>	4 27	4 47	25 80	19 35	9 89
711	<i>Кобринъ</i>	5 40	6 00	26 66	20 60	10 22
732	<i>Жабинка</i>	6 50	8 03	27 45	20 59	10 52
756	<i>Брестъ Моск.-Бр.</i>	9 00	—	28 31	21 24	10 85

Вильно-Ровенская желѣзная дорога.

Версты.	Станціи.	Поездъ № 3.		Поездъ № 7.		Классы.		
						I.	II.	III.
		Прих.	Отх.	Прих.	Отх.	р. к.	р. к.	р. к.
—	<i>Вильна</i>	—	9 30	—	4 15	—	—	—
137	<i>Новоельна</i>	3 01	3 11	10 45	11 00	5 14	3 85	1 97
162	<i>Молчадь</i>	4 00	4 10	11 57	12 07	6 08	4 56	2 33

Верста.	Станціи.	Поѣздъ № 4		Поѣздъ № 8.		I	II	III
		Прих.	Отх.	Прих.	Отх.	р. к.	р. к.	р. к.
—	Барановичи	12 47	1 03	1 22	5 10	—	—	—
26	Мозыдь	1 55	2 00	6 06	6 16	0 98	0 72	0 36
51	Новосельна	2 50	3 05	7 09	7 24	1 92	1 44	0 73

Кіево-Бресто-Граевская желѣзная дорога.

Верста.	Станціи.	Поч. п. № 3		Тов.-пасс. № 5		I	II	III
		1, 2 и 3 к.		1, 2 и 3 к.		клас.	клас.	клас.
		Прих.	Отх.	Прих.	Отх.	р. к.	р. к.	р. к.
734	Кіевъ	—	—	—	—	—	—	—
587	Казатинъ	—	—	—	—	5 51	4 14	2 12
169	Малорыга	6 04	6 07	12 33	12 41	21 19	15 89	8 12
149	Александрія	6 41	6 43	1 21	1 23	21 94	16 45	8 41
—	Брестъ II	7 17	7 22	2 03	2 13	—	—	—
127	Брестъ I	7 25	8 43	2 19	3 22	22 80	17 10	8 74
105	Лышцы	9 27	9 29	4 13	4 18	23 59	17 69	9 04
88	Высоко-Литовскъ	10 03	10 08	5 05	5 35	24 23	18 18	9 29
70	Клецели	10 44	10 49	6 20	6 28	24 94	18 70	9 56
57	Григоровцы	11 13	11 16	6 53	7 04	25 39	19 04	9 73
46	Бѣльскъ	11 38	11 56	7 26	7 53	25 80	19 35	9 89
30	Страбля	12 28	12 31	8 29	8 36	26 40	19 80	10 12
16	Ленинкіе	1 05	1 07	9 08	9 15	26 93	20 20	10 33
6	Старосельцы	1 29	1 44	9 45	10 00	27 38	20 54	10 50
—	Бѣлостокъ	1 54	4 18	10 12	10 52	27 53	20 65	10 56
6	Старосельцы	4 30	4 41	11 04	11 19	—	—	—
27	Кнышинъ	5 36	5 46	12 12	12 17	28 20	21 15	10 81
41	Моньки	6 26	6 32	12 57	1 07	28 76	21 58	11 03
54	Гоніондзъ	7 03	7 13	1 33	1 34	29 21	21 91	11 20
78	Граево	8 06	—	5 31	—	30 11	22 59	11 55

Кіево-Бресто-Граевская желѣзная дорога.

Версты.	Станціи.	Почт. п. № 4		Тов.-Пасс. № 6		I	II	III
		1, 2 и 3 к.		1, 2 и 3 к.		кл.	кл.	кл.
		Прих.	Отх.	Прих.	Отх.	р. к.	р. к.	р. к.
78	Граево	—	9 53	—	3 03	—	—	—
54	Гоніондзъ	10 46	10 56	4 06	4 12	1 09	0 81	0 41
41	Моньки	11 39	11 44	4 55	5 00	1 58	1 19	0 61
27	Кнышинъ	12 16	12 21	5 32	5 37	2 10	1 58	0 81
6	Старосельцы	1 30	1 44	6 04	6 49	2 96	2 23	1 14
—	Вьлостокъ II	1 54	4 48	7 01	7 31	3 11	2 34	1 20
6	Старосельцы	5 00	5 15	7 43	7 53	2 96	2 23	1 14
16	Левинцкіе	5 37	5 39	3 22	8 27	3 38	2 54	1 30
30	Страбля	6 07	6 10	9 04	9 09	3 90	2 93	1 50
46	Бѣльскъ	6 42	6 52	9 51	10 16	4 50	3 38	1 73
57	Григоровцы	7 14	7 16	10 43	10 48	4 91	3 69	1 89
70	Клецелъ	7 40	7 45	11 18	11 22	5 40	4 05	2 07
88	Высоко-Литовскъ	8 16	8 24	12 02	12 12	6 08	4 56	2 33
105	Лыццы	8 59	9 00	12 59	1 02	6 71	5 04	2 58
127	Брестъ I	9 44	11 07	1 46	2 46	7 54	5 65	2 89
—	Брестъ II	11 11	11 16	2 27	3 02	—	—	—
149	Александрія	11 56	11 58	3 42	3 47	8 36	6 28	3 21
169	Малорыта	12 32	12 34	4 27	4 37	9 11	6 84	3 50
587	Казатинъ	3 23	—	2 22	—	24 19	18 59	9 50
734	Кіевъ I	—	—	—	—	—	—	—

Варшаво-Тереспольская желѣзная дорога.

Версты.	Станціи.	Пассажирск. № 2.		Почтовый № 4.		Классы:		
		1, 2 и 3 к.		1, 2 и 3 к.		I	II	III
		Прих.	Отх.	Прих.	Отх.	р. к.	р. к.	р. к.
—	Варшава (Прага)	—	8 15	—	4 27	—	—	—
200	Брестъ	2 05	—	9 50	—	7 51	5 64	2 80

Версты.	Станціи.	Тов.-пасс. № 5.		Тов.-пасс. № 1.		I	II	III
		1, 2 и 3 к.		1, 2 и 3 к.		кл.	кл.	кл.
		Прих.	Отх.	Прих.	Отх.	р. к.	р. к.	р. к.
—	Брестъ	—	11 30	—	2 06	—	—	—
200	Варшава (Прага)	8 13	—	7 48	—	7 51	5 64	2 80

Бѣлостоко-Барановичская жел. дор.

Версты.	Станціи.	Поѣздъ № 9.		I кл.	II кл.	III кл.
		Прих.	Отход.			
4	Бѣлостокъ С.-Пет.-Вар. ж. д.	—	4 30			
23	Бѣлостокъ Полѣск. дор. . .	4 42	4 48			
35	Жедня	5 28	5 30			
56	Валилы	5 57	6 07	1 31	0 99	0 51
90	Берестовица	6 54	7 04	2 60	1 58	0 81
114	Волковыскъ	8 15	8 38	3 38	2 54	1 30
132	Зельва	9 35	9 45	4 28	3 21	1 64
154	Озерница	10 33	10 41	4 91	3 69	1 89
179	Слонимъ	11 34	11 54	5 78	4 34	2 22
197	Жербиловка	12 52	1 07	6 71	5 04	2 58
201	Барановичи М.-Бр. дор. . .	1 50	2 30	7 39	5 54	2 83
	Барановичи Полѣск. дор. .	2 40		7 50	5 63	2 88

Версты.	Станціи.	Поѣздъ № 10.		I кл.	II кл.	III кл.
		Прих.	Отход.			
4	Барановичи Полѣск. д. . .	—	3 50			
22	Барановичи М.-Бр. дор. . .	4 00	4 50	0 23	0 18	0 9
47	Жербиловка	5 30	5 45	0 79	0 59	0 30
69	Слонимъ	6 40	7 00	1 73	1 30	0 69
87	Озерница	7 49	8 01	2 59	1 94	0 99
111	Зельва	8 40	8 55	3 26	2 45	1 25
145	Волковыскъ	9 50	10 15	4 16	3 13	1 60
166	Берестовица	11 26	11 36	5 44	4 08	2 08
178	Валилы	12 21	12 31	6 23	4 68	2 39
197	Жедня	12 58	1 01			
201	Бѣлостокъ Полѣск. дор. . .	1 42	1 48			
	Бѣлостокъ С.-Пет.-Вар. ж. д.	2 00		7 50	5 63	2 88

Пассажиры, имѣющіе принести какія-либо жалобы на лицъ служащихъ при дорогѣ, могутъ сдѣлать свои заявленія въ особыхъ жалобныхъ книжкахъ, находящихся на всѣхъ станціяхъ, какъ пассажирскихъ, такъ и товарныхъ. Записывающій жалобу обязанъ изложить ее ясно, съ подтвержденіемъ доказательствъ или ссылкой на свидѣтелей и обозначить свое званіе, имя, фамилію и мѣсто жительства. При неисполненіи этихъ правилъ, жалобы остаются безъ послѣдствій.

Въ общихъ пассажирскихъ помѣщеніяхъ станцій желѣзной дороги воспрещается допускать пребываніе пассажировъ и постороннихъ лицъ, сверхъ времени, назначеннаго для открытія и закрытія станцій предъ приходомъ и отходомъ пассажирскихъ или товарно-пассажирскихъ поѣздовъ. Исключеніе допускается въ особенныхъ только случаяхъ.

Общества желѣзныхъ дорогъ отвѣтствуютъ: а) за нарушение сроковъ перевозки багажа; б) за пропажи или поврежденія и недостачу багажа и в) за переборы противъ тарифовъ.

Въ случаѣ поврежденія или недостачи багажа, а равно и нарушенія сроковъ ихъ доставки, заявленіе о сѣмъ должно быть сдѣлано получателемъ при самомъ пріемѣ багажа на станціи. Послѣ сдачи багажа никакія заявленія не принимаются.

Багажъ считается пропавшимъ, если не отыщется въ теченіе двухъ недѣль со дня подачи заявленія.

Требованія о вознагражденіи убытковъ принимаются только въ теченіи одного мѣсяца.

Срокъ требованія переборовъ противъ тарифа принимается въ теченіи трехъ мѣсяцевъ со дня пріема багажа отъ станціи назначенія.

Вознагражденіе за пріемъ застрахованнаго багажа общества желѣзныхъ дорогъ уплачиваютъ не болѣе 1 руб. за фунтъ багажа. (На Грязе-Цуринской, Московско-Брестской, Риго-Динабургской, Динабург-Витебской, Орловско-Грязской и Орловско-Витебской, въ прямомъ сообщеніи, по 2 руб. за фунтъ багажа I и II классовъ по 1 руб. за фунтъ багажа III класса; на Рязанско-Вяземской и Рязанско-Козловской по 50 коп. за фунтъ багажа, а Царскосельская дорога отвѣтствуетъ не свыше 3 руб. за пудъ багажа).

По отправитель багажа или иной владѣ можетъ страховать свою кладь въ полной суммѣ стоимости оной, о чемъ сдѣлываетъ заявленіе пріемщику багажа не позже какъ за 1 часъ до отхода поѣзда.

Всякое страхуемое мѣсто багажа должно быть замомбировано или запечатано отправителемъ и снабжено подробною описью, съ показаніемъ опредѣлительно и по совѣсти дѣйствительной стоимости страхуемаго; впрочемъ какъ станція отправленія, такъ и станція прібытія имѣютъ право вскрыть застрахованное мѣсто въ отсутствіи отправителя или получателя для удостовѣренія въ дѣйствительности цѣнности страхуемаго.

Каждый чемоданъ, сундукъ, тюкъ и т. п., съ пассажирскими имуществомъ страхуется не иначе какъ отдѣльно, и съ тѣмъ, чтобы упаковка предьявленныхъ мѣсть была достаточно прочна.

Премія за страхованіе взимается: а) за багажъ и собакъ $\frac{1}{2}\%$ или 5 руб. съ 1000 руб. и б) за цѣнные предметы по $\frac{1}{4}\%$ или 2 руб. 50 коп. съ 1000 руб.

За застрахованный багажъ общества желѣзныхъ дорогъ отвѣчаютъ на тѣхъ же основаніяхъ, какія установлены выше объ отвѣтственности за багажъ незастрахованный за исключеніемъ вознагражденія, которое въ случаѣ утраты всего застрахованнаго, выдается сполна а въ случаѣ утраты только части застрахованнаго багажа, сумма вознагражденія опредѣляется по соразмѣренности.

Въ случаѣ же поврежденія, сумма вознагражденія опредѣляется по взаимному соглашенію общества дороги съ отправителемъ или получателемъ, или по рѣшенію экспертовъ. Если же на оцѣнку экспертовъ соглашенія не послѣдуетъ, то выдается вознагражденіе какъ за потерянное.

Если по выдачѣ вознагражденія за утраченный, застрахованный багажъ онъ впоследствии отыщется, то багажъ возвращается хозяину, а уплаченныя за него деньги возвращаются обратно. Въ случаѣ же отказа въ приемѣ найденнаго багажа хозяиномъ его, онъ продается, и вырученныя деньги обращаются въ пользу общества дороги, выдаваемаго за него вознагражденіе.

Адресы правленій желѣзныхъ дорогъ, проходящихъ въ Гродненской губерніи.

- 1) С.-Петербургско-Варшавская, С.-Петербургъ, Б. Итальянская ул. № 17.
- 2) Московско-Брестская, С.-Петербургъ, Ново-Исаакіевская ул. № 2.
- 3) Общество Юго-Западныхъ желѣзныхъ дорогъ, С.-Петербургъ, Троцкій переулокъ, № 17.
- 4) Жабинско-Пинская, С.-Петербургъ, М. Морская № 48.
- 5) Вильно-Ровенская, С.-Петербургъ, Б. Морская № 48.
- 6) Варшавско-Тереспольская, г. Варшава.
- 7) Бѣлостоко-Барановичская, г. Вильна.
- 8) Брестско-Холмская, г. Варшава.

ТЕЛЕГРАФНЫЯ СВѢДѢНІЯ.

Производится приемъ телеграфной корреспонденціи въ слѣдующихъ мѣстахъ:

Правительственныя почтово-телеграфныя и телеграфныя учрежденія: Гродна, Брестъ, Бѣлостокъ, Слоимъ, Кобринъ, Пружаны, Волковыскъ, Бѣльскъ, Соколка, Друскеники, Луина и крѣпость Брестъ.

Желѣзно-дорожная телеграфная станція Московско-Брестской желѣзной дороги: Тевли, Жабника, Брестъ II, Береза, Линево, Косово и Домачево. Юго-Западная желѣзная дорога: Граево, Гоніонды, Мошки, Кнышинъ, Старосельцы, Бѣлостокъ, Левчицкіе, Страбла, Бѣльскъ, Григоровцы, Клецели, Высоко-Литовскі, Лышци. Брестъ I (Тереспольской ж. д.), Брестъ II (Кіево-Брестской ж. д.), Брестъ III (Брестско-Граевской ж. д.), Брестъ центральный вокзалъ, Александрія, Малорыта.

С.-Петербургско-Варшавской желѣзной дороги: Порѣчье, Гродна, Кузинца, Соколка, Черная-Весь, Бѣлостокъ.

Жабинско-Пинской желѣзной дороги: Жабника, Кобринъ, Дибровско-Бугская, Нагорье и Синтово.

Бѣлостоко-Барановичской желѣзной дороги: Бѣлостокъ, Жедня, Валилы, Берестовица, Волковыскъ, Зельва, Озерница, Слоимъ, Жербиловка, Барановичи.

Вильно-Ровенской желѣзной дороги: Молчады, Новоельня.

Брестско-Холмской желѣзной дороги: Домачево и Брестъ.

Съ 1-го іюля 1886 г. установленъ слѣдующій тарифъ.

Плата за денежи: слагается а) изъ поденешной платы—за каждую денежу 15 коп. и б) пословной платы—за каждое слово по 5 коп. Если же денежа переходитъ изъ Европейской Россіи въ Азіатскую, или на оборотъ, то пословная плата за каждое слово 10 коп.

1. Краткія свѣдѣнія объ операціяхъ Отдѣленій Государственнаго Банка.

Конторы и Отдѣленія Банка учреждаются для оживленія торговыхъ оборотовъ въ городахъ Имперіи, имѣющихъ важное значеніе въ торговлѣ и промышленности.

Въ настоящее время онѣ открыты въ слѣдующихъ городахъ: въ Архангельскѣ, Астрахани, Баку, Бердянскѣ (Таврич. губ.), Борисоглебскѣ (Тамбовской губ.), Вѣлостокѣ (Гроднен. губ.), Вильнѣ, Витебскѣ, Владикавказѣ (Терск. обл.), Вологдѣ, Воронежѣ, Вяткѣ, Владимірѣ, Гроднѣ, Динабургѣ (Витебской губ.), Екатеринбургѣ (Перм. губ.), Ельнѣ (Орлов. губ.), Екатеринославѣ, Житомирѣ, Иркутскѣ, Казани, Калугѣ, Каменецъ-Подольскѣ, Кішеневѣ, Кіевѣ, Ковнѣ, Козловѣ (Тамб. губ.), Красноярскѣ (Висейск. губ.), Кременчугѣ (Полт. губ.), Курскѣ, Либауѣ (Курлянд. губ.), Мнискѣ, Могилевѣ, Моршанскѣ (Тамб. губ.), Москвѣ, Муромѣ (Владимір. губ.), Николаевѣ (Херсонской губ.), Нижн.-Новгородѣ, Одесѣ (Херсонской губ.), Оренбургѣ, Орлѣ, Пензѣ, Перми, Петропавловскѣ (Алматин. обл.), Полтавѣ, Псковѣ, Ревелѣ (Эстлянд. губ.), Ромнахъ (Полт. губ.), Ригѣ (Лифлянд. губ.), Ростовѣ (Екатеринославской губ.), Рязани, Рыбинскѣ (Яросл. губ.), Ржевѣ (Тверск. губ.), Самарѣ, Саратовѣ, Севастополѣ (Таврич. губ.), Симбирскѣ, Таганрогѣ (Екатеринославской губ.), Тамбовѣ, Ташкентѣ (Сыръ-Дарьин. обл.), Томскѣ, Твери, Тифлисѣ, Томашовѣ (Петроков. губ.), Уральскѣ, Уфѣ, Харьковѣ, Херсонѣ, Царицынѣ (Сарат. губ.), Чистополѣ (Казан. губ.), Ярославлѣ.

Въ Отдѣленіяхъ Государственнаго Банка производится слѣдующія операціи:

1. *Обмѣнъ кредитныхъ билетовъ.* Отдѣленіе Государственнаго Банка обмѣниваетъ билеты: крупныя на мелкія, мелкія на крупныя, ветхіе на новыя и на разбивную монету.

Поврежденный билетъ считается неплатежнымъ, если онъ не соотвѣтствуетъ $\frac{3}{4}$ цѣлага билета и не имѣетъ, по крайней мѣрѣ, одного изъ двухъ номеровъ антеръ серій съ одной стороны, года и обихихъ подписей.

2. *Оплата вышедшихъ въ тиражъ процентныхъ бумагъ.* Отдѣленіе Государственнаго Банка оплачиваетъ слѣд. % бумаги: вышедшіе въ тиражъ билеты 1 и 2 внутрени. съ выигрышами займовъ, по истеченіи 3 мѣсячнаго срока со дня тиража, по 125 руб. за билетъ. Теченіе процентовъ по билетамъ прекращается со дня тиража ихъ.

Вышедшіе въ тиражъ 5% банковые билеты, причемъ проценты по билетамъ 1, 2 и 3 вып. начисляются въ пользу владѣльцевъ ихъ въ теченіи полугода со дня тиража, по билетамъ 4 вып.—до 10 Ноября и билетамъ 5 вып.—до 1 Октября того года, въ который произведенъ тиражъ, а выдача капитальной суммы съ означенными процентами производится мѣсяцемъ ранѣе уст. повеленіяхъ для процентовъ сроковъ,

- Облигаціи С.-Петербургскаго гор. Кредитн. Общества.
- Закладные листы Общ. Взаимн. Поземел. Кредита.
- С.-Петерб.-Гульскаго Поземельнаго Банка.
- Акціи Центральн. Банка Поземельнаго Кредита.
- Облигаціи С.-Петербургскаго город. Кредитн. Общества.
- Акціи и облигаціи Главнаго Общ. Россійск. жел. дорогъ.

3. *Оплата срочныхъ купоновъ.* Предъявленные къ оплатѣ купоны должны быть цѣльные, имѣющіе присвоенный имъ цифръ и безъ передѣлокъ въ числахъ года и №№. Совершенно ветхіе и потертые купоны не оплачиваются.

Отдѣленіе Государственнаго Банка олачиваетъ: купоны всѣхъ правительственныхъ гарантированныхъ бумагъ.

4% и 4½ % облигаций и 5% акцій Главнаго общества Россійскихъ желѣзныхъ дорогъ.

4% облигаций Таиовско-Саратовской жел. дороги.

5% облигаций С.-Петербургскаго город. кредитнаго общества.

5% облигаций Московскаго город. кредитнаго общества.

5½ % облигаций Одесскаго город. кредитнаго общества.

5% вкладныхъ листовъ Общества взаимнаго поземельнаго кредита.

5½ % вкладныхъ листовъ Херсонскаго земельного банка.

6% вкладныхъ листовъ земельныхъ банковъ: Харьковскаго, Полтавскаго, Кіевскаго, Московскаго, Бессарб.-Таврическаго, Донскаго, Ниж.-Самарскаго, Виленскаго, Саратов.-Симбирскаго, Двор. въ Кутаисѣ, Ярославскаго и С.-Пег.-Гульскаго.

5% облигаций займа г. С.-Петербурга.

4. *Учетъ торговыхъ векселей.* Векселя могутъ предъявляться къ учету только торговые, т. е. такіе, которые вызваны торговыми сдѣлками.

Желающіе воспользоваться правомъ предъявлять къ учету векселя должны заблаговременно, 1 разъ навсегда, подать о томъ заявленіе на имя Управляющаго Отдѣленіемъ Госуд. банка и приложить къ нему удостовѣреніе двухъ членовъ Учетнаго Комитета или другихъ извѣстныхъ банку лицъ о подлинности подлиннаго и торговой благонадежности.

Письмо и удостовѣреніе разсматривается Учетнымъ Комитетомъ, и затѣмъ рѣшается вопросъ о допущеніи просителя предъявлять къ учету векселя и опредѣляется разбиръ кредита.

5. *Ссуды подл залогъ процентныхъ бумагъ.* Желающій получить ссуду долженъ подать о томъ объявленіе въ Отдѣленіе Госуд. Банка и притомъ для каждаго рода бумагъ отдѣльное объявленіе.

При полученіи ссуды заемщикъ принимаетъ обязательство, на гербовой бумагѣ надлежащаго по суммѣ ссуды достоинства, — въ томъ, что онъ предоставляетъ Банку право, въ случаѣ неуплаты долга въ срокъ, продать залогъ и тѣмъ покрыть ссуду, проценты по ней и издержки по продажѣ, а за недостаточностію вырученной суммы, принимаетъ на себя отвѣтственность всѣмъ своимъ имуществомъ. Кроімъ того, если заемщикъ получаетъ отъ Банка увѣдомленіе, что заложенные имъ цѣнности понижались на 10% противъ биржевой цѣны, бывшей во время выдачи ссуды, то онъ обязанъ въ теченіи 6 дней, послѣ полученія увѣдомленія, обезпечить Банкъ отъ могущихъ произойти потерь. Въ случаѣ несоблюденія этого условія, Банкъ имѣетъ право продать залогъ.

Выдаваемая заемщику копія вышеприведеннаго обязательства имѣетъ значеніе квитанціи въ приѣмѣ отъ него залога, которую нельзя передавать въ собственность другаго лица.

Ссуды подл залогъ процентныхъ бумагъ можно брать на срокъ отъ 1 до 6 мѣсяцевъ, и затѣмъ, по желанію, отсрочивать уплату ссуды, подписывая новое обязательство и получая обратно прежнее.

6. *Процентный текущій счетъ.* Открывать текущій счетъ въ Отдѣленіи Госуд. Банка можетъ каждое лицо, обращающееся съ заявленіемъ объ этомъ къ Управляющему Отдѣленіемъ Госуд. Банка; при чемъ подлинность подлиннаго заявителя должна быть засвидѣтельствована двумя лицами извѣстными Банку, какъ наирѣмѣе членами Учетнаго Комитета, тѣми — для которыхъ открыть текущій счетъ въ Банкѣ и проч. Допускается также свидѣтельство подлиннаго нотаріусомъ и подлинное.

Лицу, получившему разрѣшеніе открыть текущій счетъ, выдается расчетная книжка, для записки сдѣлаемыхъ имъ взносовъ, и чековая книжка,

на листах которой, по мѣрѣ надобности въ деньгахъ, вкладчикомъ пишется сумма требуемая изъ банка—вверху цифрою, а въ текстѣ чека прописью, годъ, мѣсяцъ, число и подпись вкладчика. По такому чеку банкъ выдаетъ означенную сумму безъ росписки представляя чеку, если онъ явится за получениемъ денегъ не позже пяти дней со дня писанія чека, послѣ-же этого срока чекъ считается недействительнымъ.

Частныя лица и общества по текущему счету получаютъ въ Отдѣленіи Банка 1%.

Расчетъ процентовъ производится разъ въ году 31 Декабря или въ случай закрытія счета.

Суммы, обращающіяся на текущемъ счетѣ, не подлежатъ никакому аресту или секвестру и составляютъ тайну.

7. Специальный текущій счетъ. Для частныхъ лицъ специальный счетъ отличается отъ ссуды подъ залогъ процентныхъ бумагъ, о которой сказано было выше, только тѣмъ, что не берется вся сумма сразу, а получается право, выдавая чеки, получать ссуды по мѣрѣ надобности и уплачивать проценты, соразмѣрно съ числомъ дней пользованія ссудою, а не за полные мѣсяцы.

Специальный текущій счетъ открывается по особому ходатайству, направляемому въ Отдѣленіе Банка, откуда представляется на утвержденіе Управляющаго Государственнымъ Банкомъ.

Кредитъ открывается на срокъ не свыше 3 мѣсяцевъ, что не препятствуетъ открытію новаго кредита тому же лицу на дальѣйшіе 3 мѣсяца; расчетная и чековая книжки выдаются бесплатно.

8. Полученіе денегъ по векселямъ. Всѣ лица, имѣющія въ Отдѣленіи Госуд. Банка процентный текущій счетъ, имѣютъ право поручать ему полученіе денегъ по векселямъ, находящимся въ ихъ владѣніи, не позже какъ за 3 дня до срока, если мѣсто платежа тотъ же городъ, и не менѣе 10 дней до срока и болѣе, смотря по разстоянію и продолжительности доставки корреспонденціи, если платежъ назначенъ въ другой городъ.

Деньги, полученія по такимъ векселямъ, занесены на процентный текущій счетъ довѣрителя. Если же по коммиссіонному векселю платежа не последовало, то онъ протестуется и за тѣмъ немедленно возвращается довѣрителю съ сдѣланнымъ на векселѣ протестомъ въ неплатежѣ.

9. Процентные вклады. Паяльная денги можно внести, при объявленіи, въ Отдѣленіе Госуд. Банка для обращенія изъ процентовъ: до востребованія по желанію вкладчика—изъ 2%, на пять лѣтъ—изъ 4%, на десять лѣтъ—изъ 4½% и на вѣчныя времена—изъ 4%.

Проценты вычисляются за полные мѣсяцы, съ 1 числа одного до 1-го числа другого мѣсяца, такъ что сумма дней двухъ разныхъ мѣсяцевъ, хотя бы и большая 31-го дня, не принимается въ расчетъ.

Вклады до востребованія принимаются въ 1-й разъ не менѣе 100 руб., а потому можно вносить суммы не менѣе 30 руб., но круглыми суммами въ десяткахъ рублей.

Каждый вкладчикъ, при первомъ вносѣ денегъ, получаетъ расчетную книжку, въ которую занесены его взносы. Проценты уплачиваются въ концѣ года.

Срочные вклады, на 5 и на 10 лѣтъ, принимаются круглыми суммами, безъ десятковъ рублей, не менѣе 400 рублей.

Вкладчикъ получаетъ именное свидѣтельство, которое можетъ передать бланково или передаточною надписью другому лицу, или заложить его въ томъ же Отдѣленіи Госуд. Банка.

Проценты уплачиваются по полугодію; вклады на вѣчное время принимаются въ круглыхъ суммахъ, безъ копѣекъ, не менѣе 50 руб., съ означеннымъ кому должны быть выдаваемы проценты, но безъ всякихъ другихъ условій.

Вкладчик въ подаваемомъ объявленіи долженъ обозначить: предоставляеть ли онъ себѣ право измѣнить въ послѣдствіи постановленныя имъ условія. На принятый вкладъ выдается билетъ, который не можетъ быть отчужденъ или заложенъ.

Проценты уплачиваются по полугодію.

10. Вклады на храненіе. Вносить на храненіе можно: процентныя бумаги, векселя, контракты всякаго рода и духовныя завѣщанія и также золото и серебро, если въ кладовой Отдѣленія имѣется достаточно мѣста для помѣщенія ихъ.

На вкладномъ объявленіи или описи должны быть выставлены: количество цѣнностей, №№ бумагъ, номинальная ихъ стоимость и число купоновъ.

Вкладчикъ получаетъ именную росписку, которая не можетъ быть передана другому лицу, безъ перевода вклада по книгамъ банка.

За росписку платится 25 к. За храненіе процентныхъ бумагъ менѣе 250 р. ежегодно 5 к., отъ 251 р. до 500 р.—10 к., отъ 501 р. до 1000 р.—15 коп., отъ 1001 р. до 2000 р.—20 к. и потомъ прибавляя 5 коп. на каждую 1000 р. Со вкладовъ, состоящихъ изъ золота и серебра, берется $\frac{1}{8}\%$ съ цѣны по расчету, по полугодію.

За храненіе духовныхъ завѣщаній и контрактовъ берется одновременно 5 р. за каждый документъ.

Сверхъ платы за храненіе и за росписку взимается гербовый сборъ въ размѣрѣ 5 коп., если сумма не болѣе 50 р., и 60 коп., если сумма вклада болѣе 50 рублей.

Въ случаѣ неуплаты денегъ за храненіе, Банкъ сохраняетъ вѣрненныи ему вкладъ въ теченіи десяти лѣтъ, затѣмъ вкладъ продается и вырученныя деньги, за вычетомъ слѣдующей Банку суммы, хранятся еще 10 лѣтъ безпроцентнымъ денежнымъ вкладомъ. Если и послѣ этого срока вкладчикъ не явится за полученіемъ, то теряеть право на свой вкладъ.

Слѣдить за погашеніемъ по тиражу процентныхъ бумагъ и за сроками взысканія денегъ по документамъ отданнымъ на храненіе обязанъ самъ вкладчикъ.

Срочныя купоны процентныхъ бумагъ выдаются вкладчику по предъявленіи вкладной росписки при особомъ заявленіи.

Вклады на храненіе не подлежатъ ни описи, ни отчужденію.

11. Переводъ денежныхъ суммъ. Переводить суммы чрезъ посредство Отдѣленія Госуд. Банка, по переводнымъ билетамъ или по телеграфу, можно между тѣми городами, гдѣ есть Конторы и Отдѣленія Банка, списокъ которыхъ помѣщенъ выше, и не менѣе 200 руб.

Желающій сдѣлать переводъ перваго рода долженъ подать заявленіе въ Отдѣленіе Банка съ обозначеніемъ: куда, кому и отъ кого пересылаются деньги; затѣмъ внести означенную сумму въ кассу Банка, а полученный переводный билетъ переслать по принадлежности.

Лицо, на имя котораго переведены деньги, можетъ или самъ явиться въ Банкъ за ихъ полученіемъ или поручить это другому, сдѣлавъ на оборотѣ переводнаго билета передаточную или бланковую надпись.

За переводъ суммъ уплачивается въ Отдѣленіе Банка: отъ 200 руб. до 1000 р.—по 25 к. со 100 р., отъ 1001 р. до 30000 р.—по 20 к. со 100 р. и свыше 30000 р.—по 10 к. со 100 р.

Лица же, имѣющія текущій счетъ въ Отдѣленіи Банка, уплачиваютъ только половину и дѣлають это выдачею чека своего текущаго счета, а не личными деньгами.

Переводъ по телеграфу отличается только тѣмъ, что за сумму отъ 200 р. до 15000 р. уплачивается 25 к. со 100 р. и свыше 15000 р.—15 к. со 100 р. и сверхъ того—цѣна четырехъ телеграммъ по 20 словъ каждая.

II. Сберегательныя кассы при Отдѣленіяхъ Государственнаго Банка.

Сберегательныя кассы заведены для того, чтобы доставить недостаточнымъ всякаго званія людямъ возможность и самый надежный способъ сберечь небольшой запасъ денегъ на будущія надобности изъ мелкихъ остатковъ отъ необходимыхъ расходовъ.

Лицо, приносящее вкладъ въ первый разъ, записывается кассою и получаетъ книжку, въ которую должны вноситься все его вклады, и которую нужно предъявить въ кассу, для получения своихъ денегъ обратно.

Отъ одного вкладчика принимается каждый разъ не менше 25 коп. и не болѣе 50 р., а всего въ кассѣ можетъ быть на сбереженіи у одного чело-вѣка не болѣе 1000 рублей.

На внесенныя въ кассу деньги дается процентовъ по 4 р. на 100 руб. (или по 4 коп. на рубль) за 12 полныхъ мѣсяцевъ, т. е. считая съ 1-го числа до 1-го числа слѣдующаго мѣсяца.

Фабрики, заводы, артели, волости могутъ вносить деньги въ кассу чрезъ выборнаго на многихъ вкладчиковъ, по особеннымъ книжкамъ на каждого.

Если по книжкѣ накопится сто рублей, то вкладчикъ можетъ просить бунить для него пятипроцентный билетъ, который хранится *безплатно* въ кассѣ пока потребуется. Накопившіеся проценты съ билета (по купонамъ) получаетъ сама касса и прибавляетъ ихъ къ другимъ, внесеннымъ по книжкѣ деньгамъ, чтобы на нихъ также шли проценты.

Кассы бываютъ закрыты въ двенадцатые праздники и Царскіе дни, на страстной недѣлѣ, съ четверга до среды Святой недѣли, и съ 24-го декабря по 7 Января. Въ эти послѣдніе дни высчитываются проценты за прошедшій годъ и записываются въ счета, чтобы съ Нового года и на нихъ шли проценты.

III. Извлеченіе изъ положенія о Крестьянскомъ Поземельномъ Банкѣ.

Крестьянскій поземельный банкъ учреждается для облегченія крестьянамъ способовъ къ покупкѣ земли.

Отдѣленія Крестьянскаго Поземельнаго Банка состоятъ подъ предѣлительствомъ управляющаго и трехъ членовъ.

Отдѣленія Крест. Позем. Банка исполняютъ слѣдующія обязанности: а) принимаютъ заявленія о выдачѣ ссудъ и входятъ съ представленіемъ въ Советъ Банка о разрѣшеніи испрашиваемой ссуды.

б) содѣйствуютъ продавцамъ и покупателямъ при совершеніи сдѣлокъ, сообщеніемъ нужныхъ свѣдѣній;

в) выдаютъ разрѣшенныя ссуды;

г) ходатайствуютъ о льготахъ и разсрочкахъ въ платежахъ по ссудамъ, въ случаѣ бѣдствій, постигшихъ заемщиковъ, и

д) дѣлаютъ распоряженія по изысканію просроченныхъ ссудъ.

Ссуды изъ Крест. Позем. Банка производятся наличными деньгами. Онѣ выдаются: а) нѣсколькимъ обществамъ нераздѣльно для покупки земли въ общую ихъ собственность съ тѣмъ, чтобы такими обществами были составлены приговоры о взаимномъ ручательствѣ одного общества за другое въ исправномъ взносѣ платежей по ссудѣ; б) цѣлому обществу; в) отдѣльнымъ поселеніямъ, не составляющимъ цѣлага сельскаго общества; г) товариществамъ, въ числѣ не менше трехъ крестьянъ съ взаимнымъ другъ за друга ручательствомъ въ исправномъ взносѣ платежей и д) отдѣльнымъ крестьянамъ.

Размѣръ ссуды нечисляется при общинномъ пользованіи на личную мужскаго поля душу, а при подворномъ владѣніи—на каждого отдѣльнаго домохозяина, и опредѣляется, въ особомъ росписаніи, г. Министромъ Финансовъ

по соглашенію съ гг. Министрами Внутреннихъ Дѣлъ и Государственныхъ Имуществъ, для каждой данной мѣстности. Исключенія допускаются въ особѣннѣхъ случаяхъ, послѣ спеціальной оцѣнки продаваемого участка земли.

Крестьяне, просящіе ссуду изъ Банка, обязаны подать заявленіе (1), представить проектъ условія съ продавцемъ земли (2), подписанный обѣими сторонами, съ надлежащимъ засвидѣтельствованіемъ оного нотаріусомъ, мировымъ судьей или волостнымъ правленіемъ. Въ проектѣ сего условія должны быть съ точностію означены: число наличныхъ душъ крестьянъ, покупающихъ землю, количество покупаемыхъ десятинъ и покупная цѣна каждой десятины. Въ случаѣ, если бы условленная съ продавцемъ цѣна не превышала могущую быть полученною изъ Банка ссуду, то въ означенномъ условіи должны быть указаны способы и порядокъ уплаты продавцу земли недостающей части покупной суммы. Кромѣ того, къ заявленію крестьянъ, покупающихъ землю, должно быть приложено: при покупкѣ земли цѣлымъ обществомъ—мирекой о томъ приговорѣ (3), составленный согласно ст. 54 Общаго положенія о крестьянахъ 19 Февраля 1861 г., по крайней мѣрѣ двумя третями крестьянъ, имѣющихъ голосъ на сельскомъ сходѣ, и засвидѣтельствованный волостнымъ правленіемъ, а также поименную выписъ всѣхъ наличныхъ мужескаго пола душъ въ обществѣ, съ обозначеніемъ возраста cadaго. При приобрѣтеніи земли товариществомъ крестьянъ, къ заявленію ихъ о томъ должно быть приложено обязательство о взаимномъ другъ за друга ручательствѣ въ исправномъ взносѣ слѣдующихъ въ уплату платежей въ опредѣленные сроки (4) и списокъ домохозяевъ товарищества, съ указаніемъ числа душъ мужескаго пола въ каждомъ домохозяйствѣ и возраста cadaго лица. Такое обязательство должно быть подписано всѣми участвующими въ ономъ и засвидѣтельствовано, равно какъ и списокъ, волостнымъ правленіемъ. Кромѣ того, при заявленіи должны быть представлены деньги для причетанія въ Сенатскихъ объявленіяхъ запрещенія на приобрѣтаемую землю.

Если по свѣдѣніямъ Отдѣленія Банка дѣйствительная цѣна покупаемаго участка не достигаетъ установленной для данной мѣстности цѣны земель, а ссуда испрашивается по этой послѣдней или по болѣе высокой, то ссуда назначается въ меньшемъ размѣрѣ, согласно съ имѣющимися въ Отдѣленіи объ участкѣ свѣдѣніями.

Лица, продающіе крестьянамъ землю со ссудой изъ банка, представляютъ: а) межевой планъ земли, а если продается часть имѣнія, то, кромѣ того, и планъ продаваемой части, за подписями землемѣра, производившаго съемку, и владѣльца земли, и съ засвидѣтельствованіемъ на ономъ Мировымъ Посредникомъ, что показанная на планѣ земля не вошла въ надѣлъ крестьянъ; б) окладной листъ о причитающихся съ продаваемого имѣнія сборахъ; в) подписку о существованіи на имѣніи аренднаго договора, или, если продаваемая земля находится въ арендѣ, засвидѣтельствованную копію аренднаго договора.

Если состоявшееся между покупщикомъ и продавцемъ предварительное условіе о продажѣ земли обезпечивается задаткомъ, то покупщику представляется задатокъ внести въ Отдѣленія Банка, которое выдаетъ его продавцу при окончательномъ расчетѣ.

Крѣпостные акты на земли, покупаемыя съ содѣйствіемъ Банка, подлежатъ оплатѣ простымъ гербовымъ сборомъ: а) въ 80 коп. за каждый листъ, когда выдаются на сумму не менѣе 50 руб.; и б) въ 10 коп., на сумму менѣе 50 руб. Означенные крѣпостные акты освобождаются отъ платежа крѣпостныхъ и канцелярскихъ пошлинъ. Всѣя бумага, подаваемая по поводу такихъ покупокъ въ Банкъ, а также въ судебныя, нотаріальныя и административныя установленія, освобождаются отъ платежа гербового сбора.

Объявленія о совершеніи крѣпостныхъ и объявленія о ввѣдѣ во владѣніе, относящіяся къ приобрѣтеннымъ крестьянами, при участіи Крестьянскаго поземельнаго Банка, участкамъ земель за цѣну не выше трехсотъ рублей, печатаются въ Сенатскихъ объявленіяхъ безплатно.

Въ тѣхъ случаяхъ, когда продавцу причитается одна только ссуда безъ всякихъ приплатъ отъ покупателя, Отдѣленіе Банка, по полученіи выписи утвержденной купчей крѣпости, доноситъ о томъ Совѣту Банка. Слѣдующія продавцу деньги выдаются ему по явкѣ въ Отдѣленіе, или высылаются по указанному имъ мѣсту жительства.

Когда же сверхъ ссуды со стороны покупателя должна быть произведена доплата, то Отдѣленіе Банка прежде всего извѣщаетъ покупателя о полученіи утвержденной старшимъ нотаріусомъ купчей, съ тѣмъ, чтобы покупатель представилъ въ Отдѣленіе Банка слѣдующія въ доплату деньги или въ замѣнъ оныхъ—актъ, которымъ продавецъ обязался отсрочить или разсрочить доплату.

Если въ теченіи трехъ мѣсяцевъ, со дня полученія означеннаго извѣщенія, покупатель не представитъ слѣдующихъ съ него денегъ или упомянутого акта, то купчая крѣпость признается несостоявшеюся.

Утвержденную старшимъ нотаріусомъ купчую крѣпость Отдѣленіе Банка выдаетъ покупщику или, въ случаѣ его отсутствія, препровождаетъ къ мировому судѣ того участка, гдѣ находится купленная земля, для выдачи покупщику и для ввода его во владѣніе.

Ссуды изъ крестьянскаго поземельнаго Банка выдаются на 24½ года или на 34½ года.

Получившіе ссуду крестьяне обязаны вносить каждое полугодіе въ сроки, установленныя г. Министромъ Финансовъ: 1) роста 2¼ процента; 2) на погашеніе ссудъ, выданныхъ на 24½ года—1 процентъ, а по ссудамъ на 34½ года ½ процента и 3) на расходы по управленію Банка и на образованіе запаснаго капитала ½ процента. Такимъ образомъ, при полугодовой уплатѣ 4 руб. 25 коп. со 100 руб. займа, долгъ уплачивается сплозя въ 24½ года, а при уплатѣ каждое полугодіе по 3 руб. 75 к. съ 100 руб. займа долгъ уплачивается въ 34½ года.

Исчисленіе платежей по ссудѣ начинается со дня составленія Банкомъ окончательнаго опредѣленія о назначеніи оной. При этомъ, въ первый наступившій срокъ платежа по ссудамъ, назначенный для губерній, заемщики должны внести сумму перваго полугодоваго погашенія полностью, а проценты по ссудѣ и платежи на расходы управленія крест. позем. Банка и на составленіе запаснаго капитала—лишь по расчету времени отъ срока выдачи ссуды по назначенный для губерній срокъ платежей по ссудамъ. Въ послѣдующіе сроки заемщики вносятъ полныя полугодичныя платежи, въ размѣрахъ указанныхъ выше.

Заемщики могутъ вносить причитающіеся съ нихъ платежи при объявленіи ихъ на простой бумагѣ въ Отдѣленіе крест. позем. Банка и въ казначейства. Казначейства, принявъ деньги, выдаютъ плательщикамъ квитанціи, а Отдѣленія Банка—временныя расписки.

Окончательныя квитанціи высылаются Банкомъ заемщикамъ по уплатѣ: а) полностью полугодовыхъ платежей и б) при внесеніи суммъ въ досрочное погашеніе.

Платежи, не внесенныя въ установленныя сроки, считаются въ недоимкѣ и съ того срока взимается пеня по ½ копейки съ каждаго недоплаченного рубля въ мѣсяцъ.

Отсрочки платежей и другія льготы допускаются только въ случаѣ особахъ бѣдствій, постигшихъ заемщиковъ: пожара, наводненія, градобитія, падежа скота и т. п.

Прошбы о сниженіи пени или о разсрочкѣ недоимки могутъ быть подаваемы до истеченія 6-ти мѣсячнаго срока со дня просрочки платежа. Въ случаѣ поступленія таковыхъ прошбъ въ Отдѣленіе Банка, производится по дѣлу разслѣдованіе и представляется въ Банкъ, который о принятыхъ мѣрѣннхъ уведомляетъ заемщиковъ.

Если льгота допущена не была и недоимка въ теченіи слѣдующаго за-

просрочкою погудѣя пополнена не будетъ, то Банкъ обращаетъ землю неисправнаго заемщика въ продажу съ публичныхъ торговъ.

До двѣнадцати часовъ дня, назначеннаго для торга, заемщики могутъ уплатою недоимокъ и расходовъ Банку удержать за собою назначенный къ продажѣ участокъ.

При продажѣ участка, заложеннаго въ Крестьянскомъ Банкѣ, изъ вырученной продажей суммы, прежде всего удерживается Банковый долгъ, затѣмъ долгъ за землю прежнему ея владѣльцу, оставшіеся неулаченными при покупкѣ оной. Сими долгамъ отдается преимущество предъ казенными и частными взысканіями.

Продажа земли неисправныхъ заемщиковъ можетъ быть, по усмотрѣнію Банка, отсрочена, если заемщики представить не позже 3-хъ недѣль до срока продажи, доказательства возможности пополнить числящуюся на нихъ недоимку устройствомъ общественной запашки, полной продажи части, принадлежащей неисправнымъ плательщикамъ, или инымъ способомъ, засвидѣтельствованнымъ Мировымъ Посредникомъ и призваннымъ Банкомъ достаточно обезпечивающимъ выданную ссуду.

Крестьянскій поз. Банкъ получаетъ средства для своихъ операцій выдускомъ процентныхъ бумажъ въ 100, 500 и 1000 руб., которыя именуются— Государственными свидѣтельствами Крестьянскаго поземельнаго Банка и приносятъ 5½ процентовъ годоваго дохода. Свидѣтельства Крест. позем. Банка погашаются посредствомъ годовыхъ тиражей и пользуются слѣдующими преимуществами: 1) оныя принимаются по нарицательной цѣнѣ, въ платежи по ссудамъ изъ крестьянскаго позем. Банка въ уплату капитальной части долга, а также въ уплату податей, въ платежахъ по обязательствамъ съ казною, по начетамъ, штрафамъ и т. п. 2) оныя принимаются въ залогъ по подрядамъ, какъ билеты государственныхъ кредитныхъ установленій.

П Р И Л О Ж Е Н І Е.

Формы и образцы дѣловыхъ бумагъ, необходимыхъ для получения крестьянами ссудъ изъ Банка.

№ 1.

Образецъ заявленія.

Въ Отдѣленіе Крестьянскаго Поземельнаго Банка.
сельскаго общества, крестьянъ
уѣзда,

поло-

сти

З А Я В Л Е Н І Е.

Приторговавъ цѣлымъ сельскимъ обществомъ отъ землевладѣльца принадлежащую ему землю, состоящую губерніи, уѣзда, волости, въ количествѣ десятинъ, изъ коихъ удобной десятины, граничащую съ землями , покориѣнше просимъ Крестьянскій Поземельный Банкъ, на основаніи устава сего Банка, выдать подъ залогъ означенной земли ссуду въ размѣрѣ руб., срокомъ на 24½ (или 34½ года).

Прилагаемъ при семь руб. на припечатаніе запрещенія на землю, нами покупаемую, по залогоу ея въ Крестьянскомъ Поземельномъ Банкѣ, и на указанныя закономъ публикаціи. Купчую крѣпость условились мы совершить у Нотаріуса , проживающаго

Представляемъ при семь: 1) приговоръ нашего сельскаго схода о покупкѣ земли всѣмъ обществомъ; 2) условіе, заключенное нами объ этой покупкѣ со землевладѣльцемъ и 3) по именную выписъ изъ посемейной книги о числѣ валичныхъ мужескаго пола душъ въ нашемъ сельскомъ обществѣ.

№ 2. Если участок земли покупается не цѣлымъ обществомъ, а, напримеръ, товариществомъ изъ нѣсколькихъ домохозяевъ, то заявленіе пишется подобно тому какъ № 1, съ тою лишь разницею, что въ началѣ означается: крестьянъ домохозяевъ _____ губерніи, _____ уѣзда, _____ волости

З А Я В Л Е Н І Е.

а въ концѣ: Представляемъ при семъ: 1) условіе, заключенное нами о покупке земли съ землевладѣльцемъ _____, 2) поименной списокъ насъ, крестьянъ, покупщиковъ, съ обозначеніемъ въ немъ состава нашихъ семей и 3) обязательство о взаимномъ другъ за друга ручательствѣ въ исправныхъ взносахъ слѣдующихъ Банку платежей.

(Подписи покупателей земли).

Что дѣйствительно настоящее заявленіе составлено крестьянами домохозяевами (такими-то) и подписано (такими-то собственноручно, а за неграмотныхъ по ихъ полномочію), въ томъ Волостное Правленіе удостовѣряетъ подписью съ приложеніемъ печати _____ днѣ 188 года.

Волостной старшина
Волостной писарь

№ 3.

Образецъ приговора.

Мы нижеподписавшіеся крестьяне _____ губерніи, _____ уѣзда, _____ волости, _____ сельского общества, бывъ сего _____ мѣсяца 188 года на сельскомъ сходѣ, въ присутствіи нашего старосты _____ въ числѣ (столькихъ-то) крестьянъ изъ числа всѣхъ (столько-то) однообщественниковъ нашихъ, имѣющихъ голосъ въ нашемъ сельскомъ сходѣ, по добровольному между собою согласію положили:

1) Купить при содѣйствіи Крестьянскаго Поземельнаго Банка въ собственность всего нашего сельского общества (или такихъ-то домохозяевъ) продаваемую намъ землевладѣльцемъ _____ принадлежащую ему землю, находящуюся _____ губерніи, _____ уѣзда въ _____ волости, граничащую съ _____, въ количествѣ _____ десятинъ, изъ коихъ удобной _____ десятинъ, за цѣну, какал будетъ условлена выбранными нами на то уполномоченными крестьянами по соглашенію съ Г-мъ _____ и съ Крестьянскимъ Поземельнымъ Банкомъ.

2) Уполномочить односельцевъ нашихъ крестьянъ _____ уговориться о цѣнѣ за землю съ землевладѣльцемъ _____, испросить для покупки земли ссуду изъ Крестьянскаго Поземельнаго Банка подъ залогъ покупаемой нами земли: для чего и подписывать за насъ преектъ условія съ г. _____, заявленіе въ Отдѣленіе Крестьянскаго Поземельнаго Банка, купчую крѣпость и подписку о залогѣ покупаемой земли въ означенномъ Банкѣ и другія обязательства и документы, выдача коихъ окажется необходимою.

Что они (такіе-то) по сему уполномочію законно совершать, противъ того спорить и прекословить не будемъ.

(Подписи всѣхъ присутствовавшихъ на сходѣ крестьянъ.)

Что дѣйствительно настоящій приговоръ составленъ на сельскомъ сходѣ крестьянъ _____ общества, при участіи сельского старосты и двухъ третей крестьянъ, имѣющихъ право голоса на сходѣ, а именно при участіи (столькихъ-то) крестьянъ изъ (столькихъ-то), и подписанъ (такими-то), а за неграмотныхъ по ихъ полномочію _____, въ томъ _____ волостное правленіе подписомъ и приложеніемъ печати удостовѣряетъ, присовокупляя, что приговоръ сей записанъ въ книгу приговоровъ _____ 188 года за № _____

Волостной старшина

Волостной писарь

№ 4.

Проектъ условія.

Тысяча восемьсотъ года дня, мы нижеподписавшіеся землевладѣлецъ и крестьяне общества, волости, уѣзда, заключили между собою условіе о нижеслѣдующимъ: я продаю принадлежащую мнѣ и находящуюся въ губерніи, въ уѣздѣ при волости землю, граничащую съ землями (такими-то), въ количествѣ десятинъ, изъ коихъ (столько-то пахатной, луговой, лѣса, выгона и неудобной), а всего удобной десятинъ, за руб., по руб. за десятину удобной земли; причѣмъ соглашаюсь (писать подробно условія договора: получается ли въ уплату за землю та сумма, которую выдаетъ Банкъ, или назначаютъ крестьяне еще изъ своихъ собственныхъ денегъ тогдашъ или съ разсрѣчкою на нѣсколько лѣтъ, за извѣстные проценты и проч.).

2) крестьяне (такіе-то) покупаемъ вышеозначенную землю отъ владѣльца ея, при содѣйствіи Крестьянскаго Поземельнаго Банка за руб., съ уплатою ея вышеозначеннымъ способомъ.

(Подписи)

Засвидѣтельствованіе нотаріусомъ, мировымъ судьей или волостнымъ правленіемъ.

№ 5. Обязательство, (если земля покупается не цѣлымъ обществомъ, а товариществомъ изъ нѣсколькихъ домохозяевъ).

Мы нижеподписавшіеся крестьяне домохозяева губерніи, уѣзда, волости (такіе-то), всего домохозяевъ, предложивъ купить сообща у землевладѣльца (столько-то) десятинъ принадлежащей ему земли въ уѣздѣ съ испрошеніемъ ссуды изъ Крестьянскаго Поземельнаго Банка на 24½ (или 34½) лѣтній срокъ договорились между собою составить изъ себя для упомянутой покупки, на основаніи 16-й ст. Высочайше утвержденнаго 18 Мая 1882 года положенія объ означенномъ Банкѣ, товарищество, и сямъ обязуемся круговымъ другъ за друга ручательствомъ исправно вносить платежи по ссудѣ, которая намъ выдана будетъ изъ Банка въ установленные сроки и въ установленномъ размѣрѣ. Въ чемъ и подписуемся. 188 года дня

(Подписи всѣхъ лицъ товарищества).

Что настоящее обязательство о взаимномъ другъ за друга ручательствѣ именованныхъ въ немъ крестьянъ въ исправномъ взносѣ платежей, по испрашиваемой изъ Крестьянскаго Поземельнаго Банка ссудѣ для покупки земли, подписано тѣми именно крестьянами, кои въ ономъ упомянуты, въ томъ волостное правленіе сямъ удостовѣряетъ, присовокупляя, что настоящее обязательство внесено въ книгу приговоровъ сельскихъ сходоу за сей 188 года за №

Волостной старшина

Волостной писарь

(¹) см. прилож.	№ 1 и 2	страница 130 и 131.
(²) — —	№ 4	— 132.
(³) — —	№ 3	— 131.
(⁴) — —	№ 5	— 132.

Сравненіе иностранныхъ единицъ мѣры и вѣса съ употребляемыми въ Россіи.

Сравненіе иностранныхъ вѣсовыхъ единицъ съ русскимъ пудомъ.

Прусскій новый центнеръ (100 фунт.)	3,05	пуд.
Австрійскій центнеръ (100 фунт.)	3,42	"
Англійскій центнеръ (112 фунт.)	3,10	"
Французскій метрич. центнеръ (100 килограм.)	6,10	"
Прусскій новый фунтъ	1,22	русск. фунт.
Австрійскій фунтъ	1,37	"
Англійскій торговый	1,11	"
Французскій килограммъ	2,44	"

Сравненіе иностранныхъ поземельныхъ мѣръ съ русскою десятиною.

Австрійскій іохъ	0,53	дес.
Англійскій экръ	0,37	"
Прусскій моргенъ	0,23	"
Французскій гектаръ (принятый въ Германіи)	0,92	"

Сравненіе иностранныхъ мѣръ емкости для жидкостей съ русскимъ ведромъ.

Прусскій эймеръ	5,59	ведра.
Австрійскій эймеръ	4,71	"
Англійскій галлонъ	0,37	"
Французскій декалитръ	0,81	"

Сравненіе иностранныхъ мѣръ емкости для сыпучихъ тѣлъ съ русскимъ четверикомъ.

Прусскій шеффель	2,09	четверика.
Австрійскій метцъ (metze)	2,95	"
Англійскій квартеръ	11,08	"
Французскій гектолитръ	3,81	"

Сравненіе иностранныхъ путевыхъ мѣръ съ русскою верстою.

Австрійская миля	7,11	версты.
Новая германская миля	7,03	"
Географическая миля	6,95	"
Морская миля	1,73	"
Англійская миля	1,50	"
Километръ	0,94	"
Градусъ экватора равняется 15 географическимъ милямъ	104,3	"

Сравненіе иностранныхъ линейныхъ мѣръ съ принятымъ въ Россіи англійскимъ футомъ.

Англійскій ярдъ	3	фута.
Австрійскій (вѣискій) футъ	1,02	"

Прусскій (рейскій)	1,02	фута.
Французскій метръ (принятый въ Германіи).	3,28	"
(Въ Бельгіи и Италіи мѣры и вѣсъ какъ во Франціи).		

Употребительнѣйшія иностранныя монеты, съ обозначеніемъ ихъ номинальной стоимости въ рубляхъ и копѣйкахъ.

Наименованіе иностранныхъ монетъ.	Стоимость ихъ на русскія деньги.	
	Руб.	Коп.
<i>Германія.</i> Новая монетная система, обязательная съ 1 Января 1876 г. для всей Германіи: марка (100 пфениговъ)	30,87	
Старая монетная система (не обязательная):		
Въ Сѣверной Германіи: талеръ (30 грошей)	92,61	
Въ Южной Германіи: гульденъ (60 крейцеровъ)	52,52	
<i>Австрія.</i> Гульденъ (100 крейцеровъ)	61,74	
<i>Англія.</i> Фуить стерлинговъ (20 шиллинговъ—240 пенсовъ)	6	28,87
<i>Франція, Бельгія, Италія и Швейцарія.</i> Франкъ (100 сантимовъ)		25,06
<i>Турція.</i> Меджидіе (100 піастровъ)	5	67,50
<i>Сѣверо-Американскіе штаты.</i> Долларъ (100 центовъ)	1	32,66

УКАЗАТЕЛЬ ГОРОДА ГРОДНЫ.

I. Адресы правительственныхъ учреждений и канцелярій.

М. В. Д.

Духовныя учрежденія.

Управление епископа Врестскаго, викарія Литовской Епархіи.	Граудзичская застава, д. архіерейскій
Управление Гродненскаго благочиннаго.	Ул. Купеческая, д. православнаго духовенства.
Управление Гродненскаго деканата.	Парадная пл., д. Фариаго костела.
Управление евангелическо-лютеранскаго пастора.	Кирочный переул., д. лютеранской церкви.
Управление Гродненскаго равнина.	Ул. Городничанская, д. собствен.

Губернскія учрежденія.

Управление губернатора.	Дворц. площ., д. каз. № 1.
Губернское правленіе.	Тамъ же д. № 2.
Чертежное отдѣленіе губернскаго правленія.	Тамъ же д. № 3.
Губернское по крестьянскимъ дѣламъ присутствіе.	Тамъ же д. № 4.
Губернское по городскимъ дѣламъ присутствіе.	Тамъ же д. № 1.
Особое присутствіе объ улучшеніи быта православнаго духовенства.	Тамъ же д. № 3.
Церковно-строительное присутствіе.	Тамъ же д. № 3.
Коммисія народнаго продовольствія.	Тамъ же д. № 3.
Статистическій комитетъ.	Тамъ же д. № 3.
Приказъ общественнаго призрѣнія.	Тамъ же д. № 3.
Санитарная коммисія.	Тамъ же д. № 2.
Губернское по воинской повинности присутствіе.	Тамъ же д. № 1.
Губернскій комитетъ общества почительнаго о тюрьмахъ.	Тамъ же д. № 2.
Коммисія по заготовкѣ арестантской одежды, бѣлья и обуви хозяйственнымъ образомъ.	Тамъ же д. № 2.
Комитеты: общественнаго здравія и освѣщенный.	Тамъ же д. № 2.
Почтово-телеграфный округъ.	Ул. Садовая, д. Эйсымонта.
Губернская почтово-телеграфная контора.	Ул. Садовая, д. Четвертынскаго.
Губери. распорядительн. комитетъ.	Ул. Садовая, д. Ратнера.
Мѣстное управление Россійскаго общества краснаго креста.	Дворц. площ. д. № 2.
Дворянск. депутатск. собраніе.	Ул. Соборная, д. Гольдштейна.
Канцелярія уѣзднаго предводителя дворянства,	Ул. Садовая, д. Рама.
Дворянская опека.	Тамъ же.
Уѣздное по воинской повинности присутствіе.	Тамъ же.

Уѣздный комитетъ по надзору за по- мѣщеніемъ для арестуемыхъ по приго- вору мировыхъ судей.	Ул. Садовая, д. Рама.
Уѣздная дорожная комиссія.	Тамъ же.
Комиссія по составленію списковъ присяжныхъ засѣдателей.	Тамъ же.
Комиссія по установленію сироч- ныхъ цѣвъ.	Тамъ же.
Комиссія уѣзд. санитарная.	Ул. Садовая, д. Рама.
Уѣздное полицейское управленіе.	Тамъ же.
Становая квартира 1-го стана Грод- ненскаго уѣзда.	Тамъ же.
Уѣздный распорядительн. комитетъ.	Тамъ же.
Советъ окружной лечебницы.	Ул. Садов., д. Фрумкина.
Городское полицейское управленіе.	Ул. Мостовая, д. Вольфа.
Управленіе 1-й части.	Ул. Палат., д. Ковальскихъ.
— 2-й —	Кузнечный пер., д. Раина.
Городская управа.	Ул. Садовая, д. Ратнера.
Сиротскій судъ.	Тамъ же.
Мѣщанской управа.	Подольная ул., д. Савицкаго.
Ремесленная управа.	Прачешный пер., д. Карасинскаго.
Пожарная команда.	Ул. Замковой, д. городской.
Почтовая конная станція.	Бригидскій пер., д. Бригид. монаст.

М. Ф.

Казенная палата.	Ул. Садовая, д. Ратнера.
Губернское Казначейство.	Ул. Палатская, д. Ратнера.
Отдѣленіе Государственнаго Банка.	Ул. Гороховая, д. банка.
Отдѣленіе Крестьянскаго Банка.	Ул. Полевая, д. Хамрата.
Губернское акцизное управленіе.	Ул. Замковой, д. Гальперна.
Губернское по нитейнымъ дѣламъ присутствіе.	Тамъ же.
Акцизное управленіе 1-го округа.	Ул. Городничанская, д. Стоцкой.
Уѣздное по нитейнымъ дѣламъ при- сутствіе.	Ул. Садовая, д. Рама.
Губернское податное присутствіе.	Ул. Садовая, д. Ратнера.
Уѣздное податное присутствіе.	Тамъ же.
Инспекція фабричная.	Ул. Купеческая, д. Калецкаго.
Инспекція торговля.	Ул. Купеческая, д. Рама.

М. Г. И.

Управленіе государственными иму- ществами Гродненской губерніи.	Сѣннал площ., д. Кауфманъ.
--	----------------------------

М. Ю.

Окружной судъ.	Ул. Соборная, д. Фрумкина.
Камера прокурора.	Тамъ же.
Камера товарища прокурора.	Тамъ же.

Камеры судебных слѣдователей.

1-го участка.	Ул. Купеческая, д. Кауфманъ.
2-го —	Ул. Полицейская, д. Пикова.
3-го —	Ул. Коложаинская, д. Лифшица.

Камеры судебных приставовъ при Окружномъ Судѣ.

Шостаковского.	Ул. Соборная, д. Левандовскаго.
Бухранскаго.	Ул. Больничная, д. Гордона.
Кунаховича.	Ул. Палатская, д. Бельшевой.

Квартиры судебныхъ разсыльныхъ при Окружномъ Судѣ.

Ковалева.	Набер. р. Городничанки, д. собств.
Савицкаго.	Ул. Иерусалимская, д. Шершевскаго.

Камеры нотариусовъ.

Преображенскаго (старшаго).	Зданіе Окружнаго Суда.
Басинна.	Ул. Соборная, д. Фукса.
Анисимова.	Ул. Соборная, д. Вильнера.
Шахновича.	Ул. Соборная, д. Лапина.

Камеры мировыхъ судей.

Сѣздъ мировыхъ судей.	Ул. Замковая, д. Вольсона.
1-го Гродненскаго округа.	Ул. Кирочная, д. Броссе.
2-го — —	Ул. Замковая, д. Вольсона.
4-го — —	Ул. Замковая, д. Брегмана.
Добавочнаго Мироваго Судьи.	Ул. Замковая, д. Вольсона.

Камеры судебныхъ приставовъ при мировомъ сѣздѣ.

Дорошкевича.	Каретный пер., д. Павловскаго.
Ицунскаго.	Ул. Садовая, д. Высоцкаго.
Яблонскаго.	Ул. Палатская, д. Ковальскаго.

М. П. С.

Управленіе Гроднен. отдѣл. Ковенскаго округа путей сообщенія.	Ул. Гороховая, д. Волянскаго.
Управленіе 12 дист. С.-Петербурго-Варшавск. желѣзн. дор.	Ул. Новая, д. общества желѣзн. дор.
Испекція судоходства по р. Нѣману.	Ул. Садовая, д. Орлова.
Завѣдывающій судоходною пристанью.	Ул. Подольная, д. Мозолевской.

М. Н. П.

Классическая гимназія.	Ул. Соборная, зданіе гимназіи.
Дирекція народныхъ уч. пилльц.	Ул. Палатск., д. лютеранск. церкви.

Женская гимназія.	Колокольні. пер., д. казеп. № 2.
Казенное еврейское училище 1 разряда.	Ул. Мостовая, д. Туркуса.
Приходское училище.	Ул. Татарская, д. Перлеса.
2-е приходское училище.	Ул. Садовая, д. Ратнера.
Частный еврейскій дѣвичій пансіонъ Острогорскаго.	Ул. Полицейская, д. Гинзбурга.
Частное еврейское дѣвичье училище.	Ул. Тюремная, д. Кринскаго.
Евангелическо-лютеранское училище.	Ул. Палатская, д. лютеран. церкви.
Братская школа.	Ул. Садовая, д. Ратнера.

Г. К.

Контрольная палата.	Ул. Садовая, д. Кузнецова.
---------------------	----------------------------

Военное вѣдомство.

Губернское жандармское управленіе.	Ул. Песочная, д. Кантлера.
Управл. уѣзди. воинск. начальника.	Ул. Садовая, д. Хомскаго.
Штабъ 26-й пѣхотной дивизіи.	Ул. Купеческая, д. Калецкаго.
Штабъ 101 пѣхот. Пермск. полка.	Ул. Замковая, д. Брегмана.
Штабъ 102 пѣхот. Вятскаго полка.	Въ казармѣ на Александр. слободкѣ.
Штабъ 103 пѣхот. Пегрозапод. полка.	Сѣнная площ., д. Кауфманъ.
Управленіе 26 артиллерійск. бригады.	За Скиделаскою заст. въ казармахъ.
Канцелярія 20 резервнаго кадроваго баталіона.	Ул. Садовая, д. Брегмана.
Камера военнаго слѣдователя.	Каретный пер., д. Борковского.
Управленіе топографической съемки.	Ул. Мостовая, д. Брегмана.
Отрядъ Вержоловской таможенной стражи.	Александр. площ., д. Хлодевича.

Интендантское управленіе.

Канцелярія смотрителя привіантскаго магазина.	Ул. Полевая, д. Шапиря.
---	-------------------------

II. Указаніе храмовъ, общественныхъ учрежденій и заведеній частныхъ лицъ.

• Церкви.

Православный Софійскій соборъ.	Ул. Замковая и Парадная площ.
Александровская церковь.	Дворцовая площадь.
Мужескій православный монастырь.	Ул. Мостовая.
Женскій православный монастырь.	Монастырскій переулокъ.
Часовня св. Бориса и Глѣба, бывш. древн. Коложанская церковь.	При впаденіи р. Городничанки въ Нѣманъ.
Часовня на православномъ кладбище.	Ул. Иерусалимская.

Фарный костелъ.	Парадная площадь.
Бернардинскій костелъ.	Каретный переулокъ.
Бригидскій женскій монастырь.	Ул. Купеческая.
Францисканскій муж. монастырь.	Заиѣманскій форштадтъ.
Час овня на католическомъ кладбищѣ.	Ул. Иерусалимская.

Евангелическо-лютеранская кирха. Кирочный переулокъ.

Главная еврейская синагога. Ул. школьная.
Еврейская синагога. Заиѣманскій форштадтъ, ул. Казачья.

• Лечебницы и пріюты.

Родовспомогательное заведеніе.	Ул. Новая, д. казен. № 7.
Главный лазаретъ.	Ул. Замковая, д. казенный.
Окружная лечебница.	Ул. Садовая, д. Фрумкина.
Отдѣленіе для умалишенныхъ.	Дворц. площ., д. казенный.
Благотворительное общество и Муравьевское сиротское отдѣленіе.	Ул. Больничная, д. общ. № 2.
Еврейская лечебница и при ней богадѣльня.	Ул. Татарская, д. общественный.
Еврейскій общественный пріютъ.	Ул. Кривая, д. еврейскаго общества.

Мѣста заключенія.

Тюрьмный замокъ.	Ул. Тюремная, д. казен. № 2.
Главная гауптвахта и пересылочное отдѣленіе.	Монастырскій переулокъ, Покармелитское зданіе.
Домъ заключенія для обвиненныхъ по приговору мировыхъ судей.	Монаст. пер., д. казен. № 2.
Арестантская при полицейскомъ управленіи.	Ул. Мостовая, д. Вольфа.
Главная военная гауптвахта.	Ул. Мостовая.

Аптеки и аптечные магазины.

Нестеровича.	Ул. Соборная, д. Фукса № 9.
Кондраговича.	Парадн. площ., д. Каценеленбогена.
Адамовича.	Парадн. площ., д. Фарнаго костела
Хржонстовскаго.	Заиѣманскій форштадтъ.
Фейшнера.	Ул. Соборная, д. Фрумкина.
М. Гинзбурга.	Ул. Парадная, д. Ланна.
Д. Гинзбурга.	Парадная площ., д. Замкова.

Вольно-практикующіе врачи.

Бенецкій.	Гороховой переул., собств. домъ.
Косцялковскій.	Ул. Соборная, д. Шерешевскаго.
Замковскій.	Ул. Замковая, д. собствен.
Раутенштейнъ.	Ул. Мостовая, д. Брегмана.

Абрамскій.	Парадная площ., д. Лапина.
Гожаевскій.	Ул. Соборная, д. Гольдштейна.
Гершунъ.	Ул. Мостовая, д. Туркуса.
Исааковъ (зубной врачъ).	Ул. Татарская, д. Кауфмана.
Кауфманъ.	Ул. Купеческая, д. собств.

Банкирскія конторы.

Правленіе общества взаимн. кредита.	Ул. Садовая, д. Ратнера.
Банкирская контора купца Ашкеназы.	Ул. Городничанская, д. собствен.
Банкирская конт. купца Вейсбрема.	Ул. Соборная, д. Бѣлецкаго.

Типо-литографіи.

Гродненскаго губернскаго правленія.	Дворц. площ., д. газ. № 2.
Мѣщанина Соломона Лапина.	Ул. Соборная, д. собств.
Потомственнаго почетнаго гражда- нина Давида Мейлаховича.	Ул. Садовая, д. Хомскаго.
Литографія потомственнаго почетнаго гражданина Юсея Мейлаховича.	Ул. Соборная, д. Фрумкина.
Фотографія: Карасика.	Ул. Соборная, д. Каплана.
Садовскаго.	Ул. Купеческая, д. собствен.
Соловейчика.	ул. Купеческая, д. Андреса.

Агентства страхованія.

1-го русскаго страховаго отъ огня общества.	Ул. Соборная, д. Фрумкина.
2-го русскаго страховаго отъ огня общества.	Ул. Замковая, д. Вольфсона.
Сѣвернаго страховаго общества.	Ул. Соборная, д. Дюпельберга.
Подъ фирмою „Саламандра“, отъ огня.	Ул. Соборная, д. Левандовскаго.
Отдѣлъ тогоже агентства.	Ул. Соборная, д. Фукса.
Балтійское страховое общество.	Ул. Купеческая, д. Абрамскаго.
Страховое общество „Россія“.	Ул. Соборная, д. Погурскаго.
Отдѣленіе тогоже общества.	Ул. Софійская, д. Коллушайло.
Подъ фирмою „Игорь“.	Акцизная площ., д. Круповича.
Отдѣленіе тогоже агентства.	Ул. Соборная, д. Фина.
Россійскаго страховаго общества.	Ул. Садовая, д. Кузнецова.
Коммерческаго страховаго общества.	Ул. Соборная, д. Бѣлецкаго.
С.-Петербургскаго общества страхо- ванія пожизненныхъ капиталовъ.	Тамъ же.
Агентство Россіи, отъ огня.	Ул. Купеческая, д. Маркуса.

Библиотеки и книжныя магазины.

Публичная библиотека.	Ул. Садовая, д. Ратнера.
Книжный магазинъ подъ фирмою „На- родная польза“.	Ул. Соборная, д. Лапина.
Книжная лавка Вассертрагера.	Финная площ., д. Ворожбицкаго.
Книжная лавка Любича.	Ул. Мѣщанская, д. Будрика.

К л у б ы.

Военный клубъ.
Благороднаго собранія.
Гражданскій лѣтний клубъ.
Театръ

Ул. Замоквая, д. стар. замка.
Парадная площ., д. Брегмана.
Въ городскомъ саду.
Дворц. площ., д. городской.

К а з а р м ы.

Губернскія казармы.
Артиллерійскія.
Казармы мѣстныхъ войскъ.
Казармы Пермскаго полка.
Отдѣленіе пѣхоты казармъ.
Казармы Петрозаводскаго полка.
Казармы Вятскаго полка.
Новыя Вятскаго полка.
Сапернаго баталіона.

Ул. Мостовая, д. казен. № 1.
За Скидельскою заставою.
Ул. Мостовая, Муравьевскія казармы.
Ул. Мостовая, д. губерн. казармъ.
Дворц. площ., д. Вольсона.
Ул. Мостовая, д. губернск. казармъ.
Заѣманск. форшт., д. городской.
За вокзаломъ ж. д.
Заѣманскій форштадтъ.

Контора водо-провода.

Ул. Татарская, д. водопровода.

Главнѣйшіе фабрики и заводы.

Табачная: Шерешевского.
Винокурельный заводъ: Веллера.
Яффе.
Пивоваренный: Куца.
Яффе.
Шимеля Шерешевского.
Ландусл.
Лейбы Шерешевского.
Слудскаго.
Медоварен. Хань Гадасы.
Менделя Яновскаго.
Юделя Яновскаго.
Табенскаго.
Курьянскаго.
Кирничные: Бадилькоса.
Адреса.
Ботковскаго.
Мыловаренный Гершгорна.

Ул. Мостовая, д. собствен.
Ул. Мало-Садовая, д. собствен.
Заѣманскій фор., д. собствен.
Ул. Огородная, д. собствен.
Заѣманскій фор., д. собствен.
Тамъ же д. собствен.
Тамъ же д. собствен.
Тамъ же д. собствен.
Ул. Фабричная, д. Гурьянскаго.
Ул. Замоквая, д. собствен.
Ул. Замоквая, д. собствен.
Ул. Мѣщанская, д. Левина.
Заѣманскій фор., д. собствен.
Ул. Мостовая, д. собствен.
Загородная слобода.
Ул. Садовая, д. собствен.

Гостинный дворъ.

Парадная площадь.

Гостиница и заѣзжихъ домовъ „21“
въ нихъ номеровъ „233“.

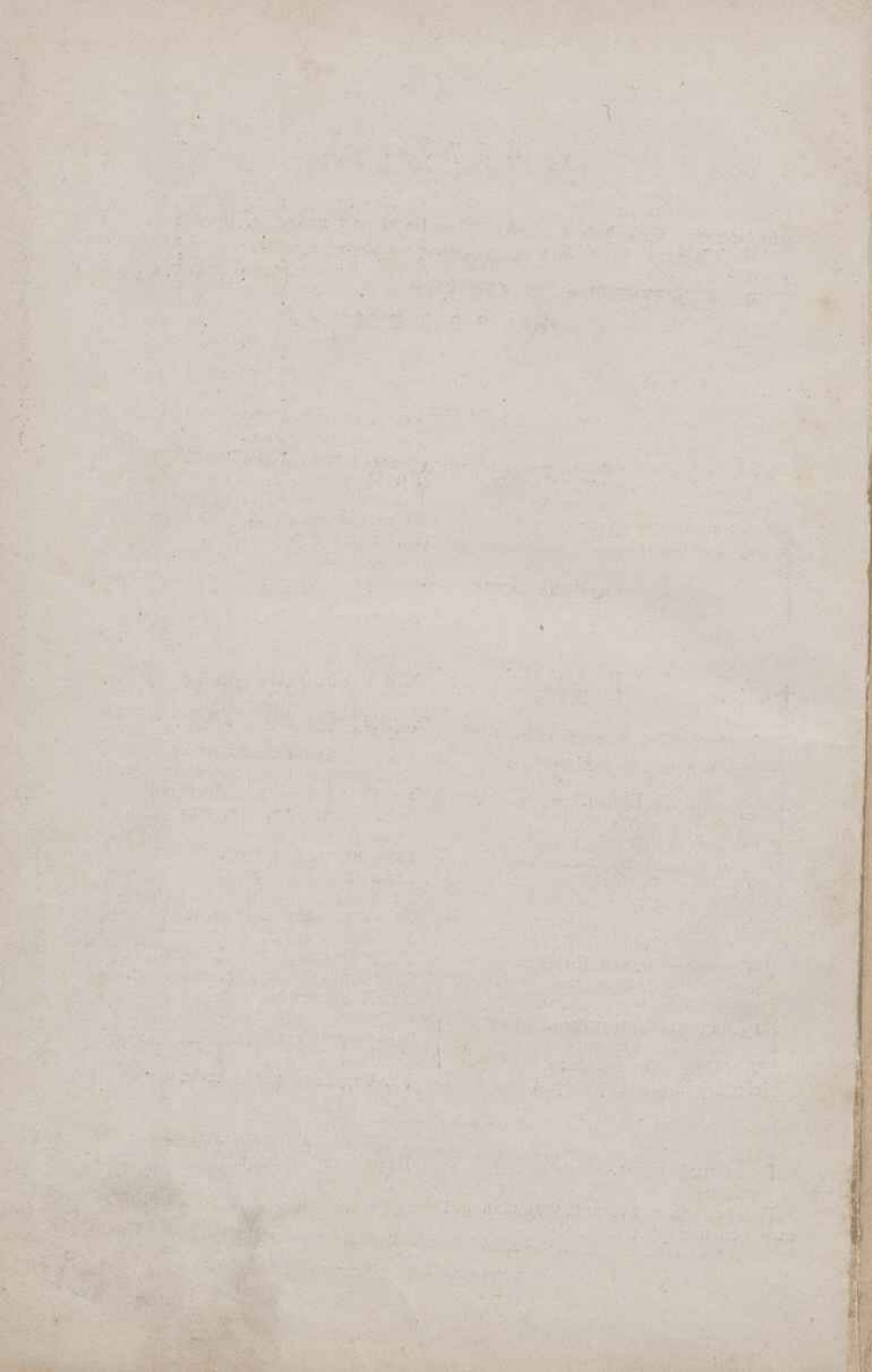

ПРИЛОЖЕНИЕ.

Перечень главныхъ начальниковъ Сѣверо-западнаго края и начальниковъ Гродненской губерніи, съ обозначеніемъ времени вступленія въ управленіе и по какому времени каждый изъ нихъ управлялъ.

I.

Главные начальники края.

Имена, отчества, фамиліи и чины начальниковъ края.	Съ котораго времени вступали въ управленіе и по какое время управляли.
Генераль-аншефъ князь Николай Васильевичъ Репнинъ.	Съ 30 октября 1794 г. по 26 ноября 1798 г.
Генераль-отъ-инфантеріи Борисъ Петровичъ де-Ласси.	Съ 26 ноября 1798 г. по 26 октября 1799 г.
Генераль-отъ-кавалеріи Иванъ Петровичъ Горичъ.	Съ 13 ноября 1799 г. по 19 декабря 1799 г.
Генераль-отъ-инфантеріи Михаилъ Илларионовичъ Голенищевъ-Кутузовъ.	Съ 19 декабря 1799 г. по 11 іюля 1801 г.
Генераль-лейтенантъ Леонтій Леонтьевичъ Беннигсенъ.	Съ 11 іюля 1801 г. по 20 сентября 1806 г.
Генераль-отъ-инфантеріи Александръ Михайловичъ Римскій-Корсаковъ.	Съ 5 октября 1806 г. по 3 іюля 1809 г.
Генераль-отъ-инфантеріи Михаилъ Илларионовичъ Голенищевъ-Кутузовъ (вторично).	Съ 3 іюля 1809 г. по 17 апрѣля 1812 г.

Примѣчаніе: Съ 2 декабря 1810 г. по 1 февраля 1811 г. генераль Кутузовъ находился въ отпуску. Должность его исправлялъ генераль-лейтенантъ Иванъ Николаевичъ **Эссенъ.** Въ мартъ 1811 г. Кутузовъ отправился къ Молдавской арміи, по-

Библиотека Гродненской

Мужской гимназіи

М

ручивъ исправленіе должности генераль-губернатора генераль-маіору князю Ивану Степановичу **Гургелову**; всѣ же указы и предисловія начальства до 17-го апрѣля 1812 г. были адресованы на имя князя Голицына-Кутузова.

Генераль-отъ-инфантеріи Александръ Михайловичъ Римскій - Корсаковъ (вторично).	Съ 17 апрѣля 1812 г. по 24 декабря 1830 г.
Генераль-адъютантъ, генераль-лейтенантъ Матвій Евграфовичъ Храповицкій .	Съ 24 декабря 1830 г. по 23 марта 1831 г.
Генераль-адъютантъ, генераль-маіоръ князь Николай Андреевичъ Долгоруковъ .	Съ 23 марта 1831 г. по 18 марта 1840 г.
Генераль-лейтенантъ Федоръ Яковлевичъ Мирковичъ .	Съ 1 апрѣля 1840 г. по 28 февраля 1850 г.
Генераль-адъютантъ, генераль-лейтенантъ Илья Гавриловичъ Бибиковъ 2-й.	Съ 16 марта 1850 г. по 10 декабря 1855 г.
Генераль-адъютантъ, генераль-отъ-инфантеріи Владиміръ Ивановичъ Назимовъ .	Съ 10 декабря 1855 г. по 1 мая 1863 г.
Генераль-отъ-инфантеріи, впоследствии графъ Михаилъ Николаевичъ Муравьевъ .	Съ 1 мая 1863 г. по 17 апрѣля 1865 г.
Генераль-адъютантъ, генераль-лейтенантъ Константинъ Петровичъ фонъ-Кауфманъ .	Съ 17 апрѣля 1865 г. по 9 октября 1866 г.
Генераль-адъютантъ, генераль-лейтенантъ графъ Эдуардъ Трофимовичъ Барановъ .	Съ 9 октября 1866 г. по 2 марта 1868 г.
Генераль-адъютантъ, генераль-лейтенантъ Александръ Львовичъ Потановъ .	Съ 2 марта 1868 г. по 22 іюли 1874 г.

Генераль-адъютантъ, генераль-лейтенантъ Петръ Павловичъ Альбединскій.	Съ 22 іюля 1874 г. по 18 мая 1880 г.
Генераль-адъютантъ, инженеръ-генераль графъ Эдуардъ Ивановичъ Тотлебенъ.	Съ 18 мая 1880 г. по 19 іюня 1884 г.
<p><i>Примѣчаніе:</i> Съ 5-го ноября 1882 г. по 14-е января 1884 г., за болѣзнию графа Тотлебена, исправлялъ должность начальника края генераль-лейтенантъ Александръ Павловичъ Никитинъ, а съ 14-го января 1884 г. по 6-е сентября того же года, за болѣзнию графа Тотлебена, исправилъ его должность генераль-лейтенантъ Иванъ Семеновичъ Кахановъ.</p>	
Генераль-лейтенантъ Иванъ Семеновичъ Кахановъ.	Съ 6 сентября 1884 г.

II.

Начальники губерніи.

Имена, отчества, фамиліи и чины начальниковъ губерніи.	Съ котораго времени вступали въ управленіе и по какое время управляли.
Дѣйствительный статскій совѣтникъ Дмитрій Радіоновичъ Кошелевъ.	Съ 20 марта 1802 г. по 26 іюня 1803 г.
Тайный совѣтникъ Василій Сергѣевичъ Ланской.	Съ 26 іюня 1803 г. по 25 марта 1813 г.
Дѣйствительный статскій совѣтникъ Карлъ Карловичъ Лешернъ.	Съ 25 марта 1813 г. по 22 января 1816 г.
Дѣйствительный статскій совѣтникъ князь Кеверій Францевичъ Друцкій-Любецкій.	Съ 22 января 1816 г. по 20 іюля 1816 г.
Дѣйствительный статскій совѣтникъ Станиславъ Францевичъ Урсинъ-Нѣмцевичъ.	Съ 20 іюля 1816 г. по 22 ноября 1817 г.
Статскій совѣтникъ Михаилъ Ѳаддеевичъ Бутовтъ-Андржейковичъ.	Съ 5 февраля 1819 г. по 30 октября 1824 г.

Статскій совѣтникъ Михаилъ Трофимовичъ Бобятинскій.	Съ 30 октября 1824 г. по 14 августа 1831 г.
Статскій совѣтникъ Бажановъ.	Съ 14 августа 1831 г. по 24 августа 1831 г.
Дѣйствительный статскій совѣтникъ Михаилъ Николаевичъ Муравьевъ.	Съ 24 августа 1831 г. по 12 января 1835 г.
Генераль-маіоръ Никифоръ Харлампьевичъ Коптевъ.	Съ 12 января 1835 г. по 16 мая 1836 г.
Дѣйствительный статскій совѣтникъ Григорій Гавриловичъ Доппельмаеръ.	Съ 16 мая 1836 г. по 19 ноября 1842 г.
Дѣйствительный статскій совѣтникъ Федоръ Ивановичъ Васьковъ.	Съ 27 іюля 1844 г. по 17 марта 1848 г.
Генераль - лейтенантъ Христофоръ Христофоровичъ баронъ фонъ-деръ-Ховень.	Съ 17 марта 1848 г. по 3 мая 1856 г.
Дѣйствительный статскій совѣтникъ Иванъ Абрамовичъ Шпейеръ.	Съ 4 мая 1856 г. по 1 сентября 1861 г.
Свиты Е. И. В. генераль-маіоръ Александръ Максимовичъ Дренякинъ	Съ 19 сентября 1861 г. по 23 марта 1862 г.
Генераль-маіоръ Иванъ Владиміровичъ фонъ-Галлеръ.	Съ 23 марта 1862 г. по 17 апрѣля 1863 г.
Флигель-адъютантъ полковникъ гр. Владиміръ Алексѣевичъ Бобринскій.	Съ 17 апрѣля 1863 г. по 21 іюля 1863 г.
Генераль-маіоръ Иванъ Николаевичъ Скворцовъ.	Съ 21 іюля 1863 г. по 13 января 1868 г.
Свиты Е. И. В. генераль-маіоръ князь Дмитрій Николаевичъ Крапоткинъ.	Съ 13 января 1868 г. по 15 іюля 1870 г.
Свиты Е. И. В. генераль-маіоръ Александръ Ельпидифоровичъ Зуровъ.	Съ 15 іюля 1870 г. по 19 мая 1878 г.
Свиты Е. И. В. генераль-маіоръ Викторъ Вильгельмовичъ фонъ-Валь.	Съ 4 іюня 1878 г. по 27 февраля 1879 г.
Свиты Е. И. В. генераль-маіоръ Николай Максимовичъ Цеймернъ.	Съ 3 мая 1879 г. по 16 октября 1883 г.
Дѣйствительный статскій совѣтникъ Александръ Николаевичъ Потемкинъ.	Съ 10 ноября 1883 г.

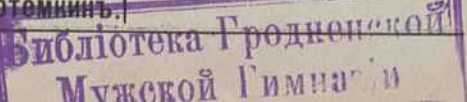

1300000 Z

ДУК "Гродзенская абласная
навуковая бібліятэка
імя Я.Ф. Карскага
15e інв. № 128528

26

